



## Programa de visitas escolares a Espacios Naturales

### Casa del Parque de La Nava y Campos de Palencia

# GUÍA DEL DOCENTE

red de  
**Espacios  
Naturales**  
de Castilla y León

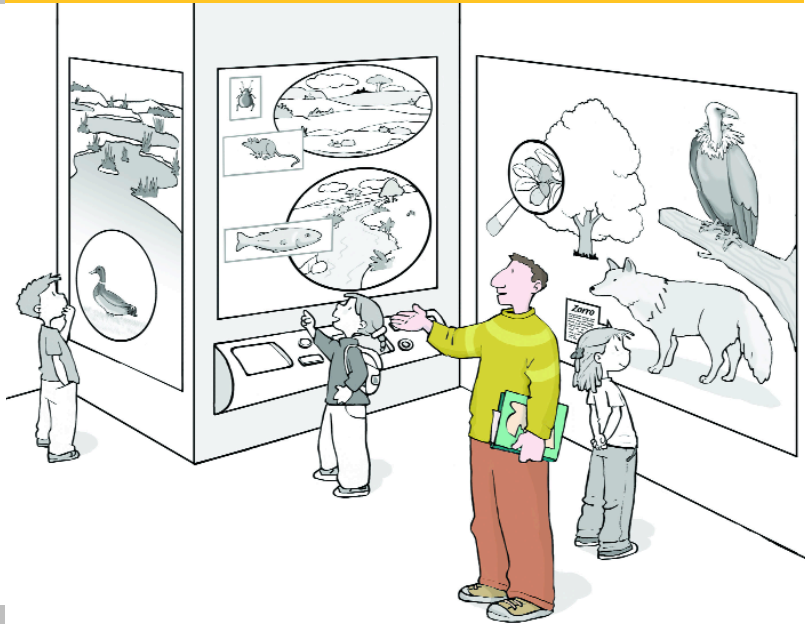
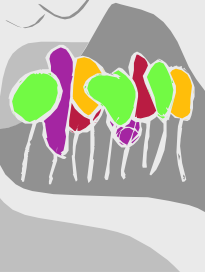

**Junta de  
Castilla y León**

# 01 Espacio Natural de La Nava y Campos de Palencia

## ¿Dónde está?

El Espacio Natural de La Nava y Campos de Palencia se encuentra en el suroeste de la provincia de Palencia, en plena Tierra de Campos. Cuenta con una superficie de 56.748 ha. que se extienden por los términos municipales de Abarca, Autillo de Campos, Baquerín de Campos, Belmonte de Campos, Boada de Campos, Boadilla de Rioseco, Capillas, Castil de Vela, Castromocho, Cisneros, Frechilla, Fuentes de Nava, Guaza de Campos, Mazariegos, Mazuecos de Valdeginatate, Meneses de Campos, Pedraza de Campos, Torremormojón, Villacidaler, Villada, Villamarín de Campos, Villarramiel y Villerías de Campos.

## ¿Por qué es un Espacio Natural?

En el año 2000 se acordó incorporar este lugar al Plan de Espacios Naturales Protegidos de Castilla y León por albergar dos hábitats amenazados como son las pseudoestepas y los humedales de carácter estepario. La variedad faunística que albergan estos dos hábitats es muy elevada. La Laguna de La Nava está designada Humedal de Importancia Internacional de acuerdo con el Convenio Ramsar de Conservación de los Humedales.



## ¿Cómo es su paisaje?

Se localiza este Espacio en plena Tierra de Campos, la llanura más central y más baja de las que aparecen al norte del Duero. Asentada en el área de sedimentación arcillosa del Mioceno, las arcillas ocre-amarillentas recubren un relieve antiguo poco o nada deformado, proporcionando el elemento más característico de su paisaje, las suaves ondulaciones y pendientes tenues. Esta topografía llana justifica el deficiente avenamiento de la comarca, quedando patente en la multitud de fenómenos lagunares de mayor o menor entidad, y donde La Nava de Fuentes o La Laguna de Boada son dos buenos ejemplos en este sector palentino.

La Nava fue, en origen, una gran laguna natural de más de 2.000 hectáreas de superficie conocida como el Mar de Campos. Después de varios intentos de desecación, desapareció finalmente como humedal en 1968. A principios de los años 90, la Junta de Castilla y León en colaboración con el grupo Global Nature inicia las obras para la recuperación parcial de este humedal. La actual Laguna de La Nava (307 ha.) posee un régimen hidrológico anual controlado de forma artificial que trata de imitar, en lo posible, el ciclo natural de la laguna: inundación en otoño e invierno y desecación durante el estío.

Desde el punto de vista faunístico, este Espacio Natural adquiere gran importancia por estar catalogadas 253 especies de vertebrados, destacando las 221 especies de aves, que suponen algo más del 41% de las especies de aves de España. De octubre a marzo acoge un abundante contingente de anátidas que llega a alcanzar las 20.000 aves en algunos inviernos, donde destacan el ánsar común, con concentraciones máximas de hasta 10.000 individuos, otras muchas especies de patos (azulones, cercetas, silbones) y limícolas (41 especies).

Por otra parte, este Espacio Natural posee también importantes poblaciones de aves esteparias, sobre todo de avutarda, con cerca de 800 ejemplares, y sisón, con una población reproductora de al menos 150-200 machos, sin olvidar tampoco las importantes poblaciones de aguilucho pálido y de cernícalo primilla.

El Espacio cuenta con un rico patrimonio artístico y cultural, destacando la hermosa y frágil arquitectura de adobe (con los palomares como edificios más singulares), las casas nobiliarias, las iglesias y los molinos, batanes y fábricas de harinas instaladas a lo largo del Canal de Castilla.

## 02 El programa v(e)<sup>2</sup>n

### ¿Qué es?

El programa v(e)<sup>2</sup>n ofrece a los centros escolares visitas didácticas guiadas a las Casas del Parque de la Red de Espacios Naturales de Castilla y León.

### Sus principales objetivos son:

- Difundir a la comunidad escolar los valores naturales y culturales de estos lugares y facilitar las claves para su comprensión e interpretación.
- Posibilitar el contacto directo del alumnado con las áreas singulares más importantes de su Comunidad.
- Dotar de un valioso recurso pedagógico a los equipos docentes, que podrán incorporar el contenido de estas visitas en sus prácticas educativas.

### ¿A quién va dirigido?

A grupos escolares de Educación Primaria y Educación Secundaria Obligatoria de los centros educativos que soliciten participar en las visitas.

### ¿Dónde se desarrolla?

Las actividades se realizan en las Casas del Parque de la Red de Espacios Naturales de Castilla y León.

### ¿Cómo participar?

La solicitud para participar en el programa se realiza a través del teléfono de información y reservas 902 350 010 (de lunes a viernes, de 9 a 20 horas). La reserva se realizará, preferiblemente, con más de 45 días de antelación.

### Para visitar el Parque te recomendamos...

Llevar ropa adecuada para la estación del año en la que se realiza la visita, gorra y calzado cómodo. Llevar prismáticos para la observación del paisaje y de las aves.

## 03 La Casa del Parque

La Casa del Parque se encuentra en la localidad de Fuentes de Nava y ofrece a los visitantes los siguientes recursos expositivos y educativos:

**La exposición.** Presenta un recorrido imaginario por el Espacio Natural, a través de seis salas:

1. "Conoce la Laguna de La Nava".
2. "Observación en vivo y en directo", a través de una cámara robotizada instalada en el borde de la Laguna de la Nava se pueden ver imágenes en tiempo real de dicha laguna.
3. "Descubre la historia del Mar de Campos", audiovisual que presenta las características básicas del Espacio Natural, y sensibiliza sobre la necesidad de su conservación.
4. "Memoria de Tierra de Campos".
5. "Protagonistas de muchas historias".
6. "Escucha y verás".

**Visita guiada al Espacio Natural.** Se realiza la visita a la Laguna de La Nava utilizando una metodología basada en el descubrimiento y la investigación del entorno.

**Materiales didácticos.** Para apoyar y reforzar los contenidos, cada escolar recibirá la "Guía del Explorador", adaptada a tres niveles educativos: para primer ciclo de Educación Primaria, para segundo y tercer ciclo de Educación Primaria y para Educación Secundaria Obligatoria.

## 04 Relación con el currículo

La visita a la Casa del Parque permite, desde el punto de vista pedagógico, relacionar los aspectos más interesantes de este Espacio Natural con contenidos del diseño curricular de las diferentes etapas educativas.

### **Primer ciclo de Educación Primaria**

Los seres vivos: principales grupos de animales y plantas. Características morfológicas y formas de vida de distintos tipos de animales del entorno; El agua. Ambientes terrestres donde se encuentra el agua: aguas superficiales (ríos, lagos y océanos) y aguas subterráneas; La superficie terrestre. Elementos característicos del paisaje. Identificación del entorno y diversidad de paisajes; La conservación del medio ambiente: actuaciones humanas que modifican el equilibrio del medio natural; Medio rural y medio urbano.

### **Segundo y tercer ciclo de Educación Primaria**

La actividad humana y el paisaje. Consecuencias del uso y explotación de los recursos naturales: agua, suelo, energía, minerales y rocas. La conservación del entorno; Las relaciones entre los seres vivos. Características y componentes de un ecosistema. Cadenas alimenticias. Estabilidad y evolución de los ecosistemas. Actuaciones del hombre que modifican el medio natural.

### **Educación Secundaria Obligatoria**

La naturaleza en la Comunidad Autónoma de Castilla y León. Los accidentes geológicos que conforman el paisaje y el clima; Rocas y minerales significativos; Especies vegetales configuradoras del paisaje; Especies animales significativas; Acción geológica y aprovechamiento de las aguas subterráneas; Principales ecosistemas de Castilla y León; Procedimientos de protección de espacios naturales y especies; Espacios y especies protegidos en Castilla y León.

## 05 Para saber más

### Otros lugares de interés en la zona

- Visita al municipio de Fuentes de Nava (templo parroquial de San Pedro e iglesia de Santa María).
- Centro de Interpretación de la Tierra de Campos, en Paredes de Nava.
- Visita al castillo de Ampudia.
- Visita a la Central de Recogida y Envasado de leche fresca de Cascón de La Nava de la Sociedad Cooperativa Ganadera de La Nava.

### Teléfonos de interés

- Ayuntamiento de Fuentes de Nava: 979 84 22 94
- Servicio Territorial de Medio Ambiente en Palencia: 979 71 55 77
- Guardia Civil (Fuentes de Nava): 979 84 20 48
- Centro Salud (Paredes de Nava): 979 83 04 46
- Ambulancias: 979 71 36 76/ 979 72 22 22
- Farmacia (Paredes de Nava): 979 83 01 29
- Teléfono de Emergencias: 112

### Bibliografía

- Casado, S. y Montes, C. (1995). *Guía de los lagos y humedales de España*. J.M. Reyero Editor.
- Jhonsson, L. (1995). *Aves de Europa*. Edita Omega.
- Sanz, J. (1995). *Tierra de avutardas. La llanura cerealista de Castilla y León*. Edita Consejería de Medio Ambiente y Ordenación del Territorio de la Junta de Castilla y León.

Más información en:

[www.jcyl.es/espaciosnaturales](http://www.jcyl.es/espaciosnaturales)

[www.turismocastillayleon.com](http://www.turismocastillayleon.com)

## ¿Cómo llegar hasta la Casa del Parque?



Puedes llegar a la Casa del Parque desde Palencia por la carretera N-610, tomando el desvío en Mazarriegos. Si vienes desde el norte puedes tomar la carretera C-613 hasta Paredes de Nava y luego el desvío hasta Fuentes de Nava.

**Teléfono de información y reservas:**  
**902 350 010**

---

**CASA DEL PARQUE DE LA NAVA  
Y CAMPOS DE PALENCIA**

C/ Mayor, 17  
34337 - Fuentes de Nava. PALENCIA  
Teléfono: 979 84 25 00