

PROYECTO DE BÁSICO Y DE EJECUCIÓN

PROYECTO DE INTERVENCIÓN EN ALEROS, CANALONES Y BAJANTES EN EL IES ALFONSO VI DE OLMEDO (VALLADOLID)

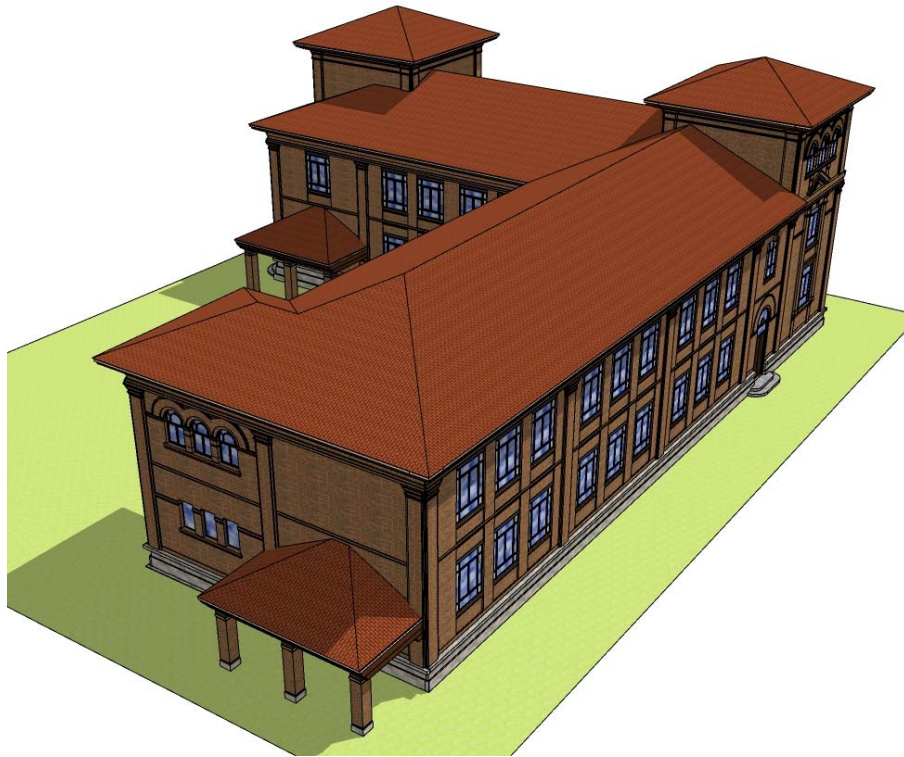

ESTUDIO BÁSICO DE SEGURIDAD Y SALUD



JUNTA DE CASTILLA Y LEÓN
DIRECCIÓN PROVINCIAL DE EDUCACIÓN DE VALLADOLID

FAUSTO BUENO MESTRE
ARQUITECTO DIRECTOR EQUIPO REDACTOR

PROYECTO BÁSICO Y DE EJECUCIÓN

Proyecto:

“INTERVENCIÓN EN ALEROS, CANALONES Y BAJANTES EN EL
IES ALFONSO VI DE OLMEDO (VALLADOLID)”
SITUADO EN LA CALLE DUQUE DE AHUMADA Nº 10

ESTUDIO BÁSICO DE SEGURIDAD Y SALUD

ARQUITECTO DIRECTOR DEL EQUIPO REDACTOR:

Fausto Bueno Mestre

ESTUDIO BÁSICO DE SEGURIDAD Y SALUD

Proyecto:

“INTERVENCIÓN EN ALEROS, CANALONES Y BAJANTES EN EL
IES ALFONSO VI DE OLMEDO (VALLADOLID)”
SITUADO EN LA CALLE DUQUE DE AHUMADA Nº 10

MEMORIA

ARQUITECTO DIRECTOR DEL EQUIPO REDACTOR:

Fausto Bueno Mestre

DATOS GENERALES DEL PROYECTO Y DEL ESTUDIO BÁSICO DE SEGURIDAD Y SALUD

Promotor de la obra:	DIRECCIÓN PROVINCIAL DE EDUCACIÓN DE VALLADOLID (JUNTA DE CASTILLA Y LEÓN)
Proyecto sobre el que se trabaja:	ESTUDIO BÁSICO DE SEGURIDAD Y SALUD PARA "PROYECTO DE INTERVENCIÓN EN ALEROS, CANALONES Y BAJANTES EN EL IES ALFONSO VI DE OLMEDO (VALLADOLID)"
Proyectista:	Fausto Bueno Mestre. Arquitecto
Coordinador en materia de seguridad y salud durante la elaboración del proyecto:	A determinar por el promotor
Autor del estudio básico de seguridad y salud:	Fausto Bueno Mestre. Arquitecto
Presupuesto de ejecución por contrata del proyecto:	210.962,12 €
Plazo para la ejecución de la obra:	4,0 meses.
Tipología de la obra a construir:	Reforma - Obra pública
Localización de la obra a construir:	Calle Duque de Ahumada N° 10 provincia de Valladolid

OBJETIVOS DEL ESTUDIO BÁSICO DE SEGURIDAD Y SALUD

El Autor del Estudio Básico de Seguridad y Salud declara: que es su voluntad la de identificar los riesgos y evaluar la eficacia de la prevención prevista sobre el proyecto y consecuentemente, diseñar cuantos mecanismos preventivos se puedan idear a su buen saber y entender técnico.

Se confía en que, si surgiese alguna laguna preventiva, el Contratista, a la hora de elaborar su plan de seguridad y salud en el trabajo, será capaz de detectarla y presentarla para que se la analice en toda su importancia, dándole la mejor solución posible. Todo ello, debe entenderse como la consecuencia del estudio de los datos que LA DIRECCIÓN PROVINCIAL DE EDUCACIÓN DE VALLADOLID (JUNTA DE CASTILLA Y LEÓN) suministre a través del "PROYECTO DE INTERVENCIÓN EN ALEROS, CANALONES Y BAJANTES EN EL IES ALFONSO VI DE OLMEDO (VALLADOLID)", citado.

Se confía en que con los datos que ha aportado el promotor y proyectista sobre el perfil exigible al Contratista, el contenido de este Estudio Básico de Seguridad y salud, sea lo más coherente con la tecnología utilizable por el mismo, con la intención de que el plan de seguridad y salud que elabore, se encaje técnica y económicamente sin diferencias notables con este trabajo.

Es obligación del Contratista disponer los recursos materiales, económicos, humanos y de formación necesarios para conseguir que el proceso de producción de construcción de esta obra sea seguro.

Concreción de los objetivos de este trabajo técnico, que se definen según los siguientes apartados, cuyo ordinal de transcripción es indiferente; se consideran todos de un mismo rango:

- A. Conocer el proyecto a construir, la tecnología, los procedimientos de trabajo y organización previstos para la ejecución de la obra así como el entorno, condiciones físicas y climatología del lugar donde se debe realizar dicha obra, para poder identificar y analizar los posibles riesgos de seguridad y salud en el trabajo.
- B. Analizar todas las unidades de obra del proyecto, en función de sus factores: formal y de ubicación, coherentemente con la tecnología y métodos viables de construcción.
- C. Colaborar con el proyectista para estudiar y adoptar soluciones técnicas y de organización que permitan incorporar los Principios de Acción Preventiva del artículo 15 de la Ley de Prevención de Riesgos Laborales que eliminen o disminuyan los riesgos.
- D. Identificar los riesgos evitables proponiendo las medidas para conseguirlo.
- E. Relacionar los riesgos inevitables especificando las soluciones para controlarlos y reducirlos mediante los procedimientos, equipos técnicos y medios auxiliares a utilizar.
- F. Diseñar, proponer y poner en práctica tras la toma de decisiones de proyecto y como consecuencia de la tecnología que se utilizará definir las: soluciones por aplicación de tecnología segura en sí misma, protecciones colectivas, equipos de protección individual, procedimientos de trabajo seguro, los servicios sanitarios y comunes, a implantar durante todo el proceso de esta construcción.

- G. Presupuestar los costes de la prevención e incluir los planos y gráficos necesarios para la comprensión de la prevención proyectada.
- H. Ser base para la elaboración del plan de seguridad y salud por el contratista y formar parte junto al mismo y el plan de prevención de empresa, de las herramientas de planificación e implantación de la prevención en la obra.
- I. Divulgar la prevención proyectada para esta obra, a través del plan de seguridad y salud que elabore el Contratista.
La divulgación se efectuará entre todos los que intervienen en el proceso de construcción. Se espera que sea capaz por sí misma, de animar a todos los que intervengan en la obra a ponerla en práctica con el fin de lograr su mejor y más razonable colaboración. Sin esta colaboración inexcusable y la del Contratista, de nada servirá este trabajo. Por ello, este conjunto documental se proyecta hacia el Contratista, los subcontratistas y los trabajadores autónomos que van a ejecutar la obra; debe llegar a todos ellos, mediante los mecanismos previstos en los textos y planos de este trabajo técnico, en aquellas partes que les afecten directamente y en su medida.
- J. Crear un ambiente de salud laboral en la obra, mediante el cual, la prevención de las enfermedades profesionales sea eficaz.
- K. Definir las actuaciones a seguir en el caso de accidente, de tal forma, que la asistencia al accidentado sea la oportuna a su caso concreto y aplicada con la máxima celeridad y atención posibles.
- L. Expresar un método formativo e informativo para prevenir los accidentes, llegando a definir y a aplicar en la obra los métodos correctos de trabajo.
- M. Hacer llegar la prevención de riesgos, gracias a su presupuesto, a cada empresa o autónomos que trabajen en la obra, de tal forma, que se eviten prácticas contrarias a la seguridad y salud.
- N. Colaborar a que el proyecto prevea las instrucciones de uso, mantenimiento y las previsiones e informaciones útiles para efectuar en su día, en las debidas condiciones de seguridad y salud, los previsibles trabajos posteriores: de reparación, conservación y mantenimiento. Esto se elaborará una vez conocidas las acciones necesarias para las operaciones de mantenimiento y conservación tanto de la obra en sí como de sus instalaciones.

Este Estudio Básico de Seguridad y salud en el trabajo, es un capítulo más del proyecto de ejecución que debe ejecutarse. Para que sea eficaz, es necesario que esté presente en obra junto al proyecto de ejecución del que es parte y al plan de seguridad y salud en el trabajo que lo complementa. El contratista, debe saber, que el plan de seguridad y salud, no sustituye a este documento preventivo, y que esa creencia, es un error de interpretación jurídica.

JUSTIFICACIÓN DE LA INCLUSIÓN EN EL PROYECTO, DE UN ESTUDIO BÁSICO DE SEGURIDAD Y SALUD EN VEZ DE UN ESTUDIO DE SEGURIDAD Y SALUD

El presente Estudio Básico de Seguridad y Salud forma parte del proyecto de obra objeto de esta actuación y establece una previsión de los procedimientos, equipos y medios auxiliares a emplear en la obra, exponiendo los riesgos laborales previstos y las medidas a adoptar para evitarlos y/o reducirlos, así como los servicios sanitarios a disponer en obra, todo ello según lo establecido en el artículo 5 del Real Decreto 1627/1997 por el que se establecen las disposiciones mínimas de seguridad y salud en las obras de construcción.

El promotor estará obligado a que en la fase de redacción del proyecto se elabore un estudio básico de seguridad y salud, en aquellos proyectos de obras no incluidos en ninguno de los supuestos previstos en el artículo siguiente:

- Que el presupuesto de ejecución por contrata incluido en el proyecto sea igual o superior a 450.759, 08 €
- Que la duración estimada sea superior a 30 días laborales, empleándose en algún momento a más de 20 trabajadores simultáneamente.
- Que el volumen de mano de obra estimada, entendiéndose por tal la suma de los días de trabajo del total de los trabajadores en la obra, sea superior a 500.
- Que se trate de obras de túneles, galerías, conducciones subterráneas y presas.

En este proyecto:

Presupuesto de ejecución por contrata del proyecto:	210.962,12 € < 450.759, 08 €
Duración o Plazo para la ejecución de la obra:	4,0 meses, no empleándose en ningún momento a más de 20 trabajadores.
Volumen de mano de obra estimada:	307,00 jornadas < 500

Tipo de obra:	Edificación Docente (No es ni túnel, ni galería, ni conducción subterránea, ni presa)
---------------	--

Como se justifica en los diferentes apartados de este estudio, no se está en ninguno de los supuestos previstos, por lo que:
LA INCLUSIÓN EN EL PROYECTO DE UN ESTUDIO BÁSICO DE SEGURIDAD Y SALUD ESTÁ PLENAMENTE JUSTIFICADA.

PROCESO CONSTRUCTIVO Y DATOS DE INTERÉS PARA LA PREVENCIÓN DE LOS RIESGOS LABORALES DURANTE LA REALIZACIÓN DE LA OBRA

Descripción prevencionista de la obra y orden de ejecución de los trabajos

La obra a realizar consiste en la sustitución de aleros de cubierta de una edificación correspondiente a un centro docente de educación secundaria existente, situada en el interior de un recinto propio, así como el acondicionamiento puntual de algunas otras zonas del mismo.

Parte de la obra se estima que se realizará en periodo lectivo, por lo tanto, con posible presencia de personas ajenas a la construcción en alguna de las zonas interiores de actuación.

La intervención consistirá en el desmontaje y nueva colocación de la mayor parte de componentes del alero afectados por numerosas patologías.

En las zonas en que se actúe, previamente se desalojará el mobiliario y equipos existentes, o en su defecto se protegerán convenientemente contra golpes, vibraciones, polvo, descargas eléctricas, alteraciones electromagnéticas o cualquier otra circunstancia que pudiera deteriorarlos, también se protegerán carpinterías y vidrios susceptibles de deterioro como consecuencia de los trabajos de obra, siendo responsabilidad en todo caso del contratista el deterioro o consecuencias del mismo.

La zona climatológica de la provincia de Valladolid, con inviernos fríos y veranos calurosos no tiene demasiada incidencia, salvo las posibles heladas en los meses más crudos de invierno y los efectos del viento y la lluvia. En el caso en que la obra se realice en verano deberán observarse las medidas adecuadas para la protección de los trabajadores de la exposición solar tanto directa como indirecta.

Respecto a los elementos que se manipularán, no se ha detectado a priori, la presencia de materiales contaminantes.

Respecto al medio ambiente, no se han observado contaminaciones atmosféricas, acústicas, vibraciones etc., dignas de un estudio especial para la determinación de los riesgos para la salud de los trabajadores

La edificación objeto de la actuación es exenta.

El firme del acceso interior principal, desde la vía pública hasta el edificio está constituido por una rampa de hormigón.

Las cubiertas en las que se intervendrá en el edificio anexo, forman parte de la envolvente de dicha edificación.

El acceso a la obra por parte de los transportes de material podrá efectuarse, desde la calle Duque de Ahumada, de doble dirección, y con ancho suficiente.

No se permitirá el acceso de grandes vehículos al interior del solar, salvo casos excepcionales y autorizados por la dirección del Centro; en general, se utilizarán vehículos secundarios para el transporte y aprovisionamiento a la zona prevista; en periodo lectivo, se establecerá un protocolo de accesos: disponiendo las horas, días y recorridos diferenciados respecto de los usuarios del Centro; nunca se utilizarán trayectos que formen parte del tránsito de personas ajenas a la obra durante los días u horas lectivas.

El acceso de mercancías al resto de zonas se realizará mediante "pequeños vehículos de carga-descarga y transporte" que actúen de enlace entre los transportes pesados, que llegarán y descargarán a pie de obra, y las zonas de acopio o aprovisionamiento, para el suministro o evacuación de materiales del solar. También estará permitido el establecimiento de las máquinas que realicen servicios en el interior del solar.

El acceso peatonal está previsto por la parte Este del solar, a través de puerta existente que comunica con el paseo arbolado, que desemboca en la calle Manuel Silvela; se establecerá un recorrido diferenciado del previsto para vehículos.

Los accesos al interior de la obra y edificación se realizarán bajo la protección de marquesinas situadas en los cuerpos inferiores de andamio y nunca bajo la vertical de las plataformas de descarga de materiales en las plantas o de la trompa de evacuación de escombros. El resto del perímetro de la planta baja o del patio, se rodeará de valla que impida el acceso a la obra por lugares distintos a los previstos.

Los accesos y comunicaciones peatonales verticales, se realizarán a través de las escaleras de los cuerpos de andamio y, con la autorización de la Dirección del Centro, a través de las escaleras que puedan habilitarse.

La ubicación de la zona de casetas de obra, acopio de material y depósito de residuos, se situará preferentemente en la zona Este de la parcela, ocupando la zona residual del patio, junto al paseo arbolado. De este modo, podrá situarse junto al punto más adecuado para establecer las conexiones desde el exterior y a la zona de actuación, evitando la confluencia de recorridos.

Unidades constructivas objeto de la actuación preventiva

DEMOLICIONES

- Las demoliciones previstas son las siguientes:
 - En la zona del patio afectada por la actuación: demolición de la solera y sistema de rejillas de evacuación de aguas pluviales.
 - En el murete de jardinera que delimita la actuación por el sur: recorte para su adecuación a los condicionantes de los huecos de la nueva edificación.
 - En el edificio existente, el comedor 1, al cual se anexa y conecta: apertura de hueco de paso mediante eliminación de ventana horizontal situada en la fachada oeste del mismo.

Las demoliciones se realizarán en su mayor parte por medios manuales asistidos.

MOVIMIENTOS DE TIERRAS

- Los movimientos de tierra previstos son los siguientes:
 - En la zona del patio afectada por la actuación: vaciado hasta cota de explanada y subbases y apertura de zanjas para nuevos trazados de instalaciones de evacuación de agua y gas.
 - En la zona de jardineras que delimita la actuación por el sur: apertura de zanjas y pozos para arquetas de evacuación de aguas y conductos de drenaje, saneamiento y gas.
 - Para la nueva construcción: zanjeado complementario de cimentación y refinado de paredes.

Los movimientos de tierras se realizarán en su mayor parte por medios manuales asistidos.

ESTRUCTURAS / SUBESTRUCTURAS:

- La estructura será de hormigón armado realizado in situ, de pórticos planos con nudos rígidos de pilares de sección cuadrada, rectangular y circular, y vigas planas y/o de canto en función de las luces a salvar. Con forjados de hormigón armado unidireccionales (de prelosas aligeradas y capa de compresión). Se proyecta la ejecución de forjado sanitario de cúpulas de polietileno, formando cámara bajo la planta baja cerrado perimetralmente por murete de hormigón armado que sirve de arranque a los cerramientos.

Las estructuras se realizarán en su mayor parte por medios manuales asistidos y personal especializado.

ALBAÑILERIA

- Se proyectan los siguientes tipos de cerramientos:

Tipo- F1 – Fachada General: Los cerramientos de fachadas de la edificación se proyectan de 2 hojas formadas por: 20 cm de hormigón armado, cámara de separación donde se alojará el aislante térmico y trasdosado interior con placas de yeso laminado con estructura autoportante y aislamiento interior.

Para los huecos se utilizarán carpinterías de aluminio, con elementos fijos, practicables u oscilobatientes, según el caso, con rotura de puente térmico. Acristalamiento doble, bajo emisivo y con control solar, reflectante desde el exterior.

Se proyectan los siguientes tipos de DIVISIONES:

- Tipo D1:
Tabique divisorio para mampara M1, formado consecutivamente por:
-Revestimiento: Lámina de fibra de vidrio + Pintura plástica.
-Doble placa de yeso laminado de 15+15 mm, atornilladas a la subestructura
-Una estructura de acero galvanizado.
-Aislante de paneles compactos de lana mineral de 60 mm.
-Placa de yeso laminado de 15 mm, atornilladas a la subestructura.

Se proyectan los siguientes tipos de TRASDOSADOS:

- Tipo TD1:
Trasdosado autoportante formado por dos placas de yeso laminado PLACO PPM/BA15, o equivalentes aprobadas por la D.T., atornilladas a un lado de una estructura metálica de acero galvanizado a base de raíles horizontales y montantes verticales de 90 mm, modulados a 400 mm.
*Corresponde en general al trasdosado interior de todo el edificio.
- Tipo TD2:
Trasdosado autoportante formado por dos placas de yeso laminado PLACO PPM/WA15, resistente al agua, o equivalentes aprobadas por la D.T., atornilladas a un lado de una estructura metálica de acero galvanizado a base de raíles horizontales y montantes verticales de 90 mm, modulados a 400 mm.
- Tipo TD3:
Fábrica armada de ladrillo perforado tosco de 24x11,5x7 cm, de 1 pie de espesor en fachada, recibido con mortero de cemento CEM II/B-P 32,5 N y arena de río tipo M-5.

FALSOS TECHOS

- Se consideran los siguientes tipos existentes en el interior de los locales a acondicionar:
-Falso techo continuo de escayola colgado mediante montantes recibidos al forjado.
-Falso techo modular de placas acústicas de fibra de vidrio con subestructura vista.
-En la actuación sobre el edificio existente no se prevé la incorporación de nuevos falsos techos, sólo el acondicionamiento de los falsos techos existentes afectados por la misma.

CUBIERTAS

- Se consideran los siguientes tipos:
-Tipo 1:
La cubierta será plana transitable, ventilada, con cubrición mediante placas tipo filtrón. Sobre la cubierta se colocan vistas las instalaciones de climatización-ventilación.

FIRMES y SOLADOS

- Se consideran los siguientes tipos:
-S1- Solado de terrazo microgramo, recibido con mortero de cemento, cama de arena de 2 cm. de espesor, y rejuntado con lechada de cemento, pulido y abrillantado in situ.
-S2- Pavimento de placas de granito antideslizante en umbrales y pasos entre edificios.
-S3.- Solado exterior de hormigón fratasado.
-S4.- Solado exterior de hormigón desactivado.
-S5.- Solado interior de linóleo, en rollo para las zonas del comedor 1 afectadas por la actuación.

CERRAJERIA

- Se proyectan los siguientes tipos:

-Tipo 1:

*VIERTEAGUAS de aluminio anodizado texturado, plegado.

*ALBARDILLA de zincitanio, acabado prepatinado-pro.

*CELOSÍA fija formada por: empanelado de chapa perforada, agujero redondo, de acero inoxidable.

*ESCALERA de acceso a cubierta, formada por entramado de tubos de acero inoxidable.

*MÓDULO DE CORNISA-PESEBRÓN estructural autoportante y fijado a forjado, para remate y contención de canalón oculto de evacuación de pluviales.

AISLAMIENTO E IMPERMEABILIZACIÓN

- Se consideran los siguientes tipos:

-Tipo 1:

Aislamiento de forjados de cubiertas, mediante panel de lana mineral de lana de roca, con barrera de vapor.

-Tipo 2:

Impermeabilización para formación de canales de drenaje de terrazas y faldones de éstas, compuestas por: láminas de PVC

-Tipo 3: Sellado de carpinterías mediante masillas y selladores de exterior.

PINTURAS

- Se consideran los siguientes tipos:

-Tipo 1:

Pintura plástica satinada y mate en interior de locales.

Unidades de construcción previstas en la obra

En coherencia con el resumen por capítulos del proyecto de ejecución y el plan de ejecución de obra, se definen las siguientes actividades de obra:

- *. Demolición de cubrición.
- *. Demolición de solera y pavimentos.
- *. Aperturas de zanjas y pozos
- *. Albañilería. Formación de pesebrones, canales de drenaje y muretes.
- *. Cubierta de baldosa filtrante de hormigón.
- *. Enfoscados y revocos.
- *. Acondicionamiento de falsos techos colgados
- *. Montaje de subestructura de acero.
- *. Organización en el solar o zona de obra.
- *. Pintura y barnizado.

Oficios cuya intervención es objeto de la prevención de los riesgos laborales

Las actividades de obra descritas, se realizan con los siguientes oficios:

- *. Albañil.
- *. Capataz o jefe de equipo.
- *. Cerrajero.
- *. Conductor de camión bañera..
- *. Conductor de camión dumper.
- *. Conductor de descombradora.
- *. Electricista.
- *. Encargado de obra.
- *. Enfoscador.
- *. Montador de andamios modulares.
- *. Montador de estructura metálica.
- *. Montador de impermeabilizaciones asfálticas.
- *. Operador de perforadora hidráulica.

- *. Operador del maquinillo.
- *. Peón especialista.
- *. Peón suelto.
- *. Pintor.
- *. Señalista.

Medios auxiliares previstos para la realización de la obra

Del análisis del proyecto, de las actividades de obra y de los oficios, se prevé la utilización de los siguientes medios auxiliares:

La lista siguiente, no exhaustiva, contiene los que se consideran de propiedad del contratista o de algún subcontratista bajo el control directo del anterior; se considera la que cada empresario habrá mantenido la propiedad de su empresa y que en el caso de subcontratación, exigirá que haya recibido un mantenimiento aceptable, con lo que el nivel de seguridad puede ser alto. No obstante, es posible que exista inseguridad, en el caso de servirse material viejo en buen uso; si esto es así la seguridad deberá retocarse.

- *. Andamios en general.
- *. Andamios metálicos modulares.
- *. Andamios sobre borriquetas.
- *. Carretón o carretilla de mano (chino).
- *. Carretón para arrastre de perfilería.
- *. Carro portabotellas de gases.
- *. Contenedor de escombros.
- *. Escalera de mano.
- *. Eslinga de acero (hondillas, bragas).
- *. Espuertas para pastas hidráulicas o herramientas manuales.
- *. Garras de suspensión de perfilería metálica.
- *. Herramientas de albañilería (paletas, paletines, llanas, plomadas).
- *. Herramientas manuales (palas, martillos, mazos, tenazas, uñas palanca).
- *. Jaulones para transporte de materiales sueltos.
- *. Puntales metálicos.
- *. Reglas, terrajas, miras.
- *. Torreta metálica sobre ruedas.
- *. Tráctel para arrastre de cargas.
- *. Tramos de escalera metálica peldañeada.

Maquinaria prevista para la ejecución de la obra

En el listado que se suministra, se incluyen la procedencia (propiedad o alquiler) y su forma de permanencia en la obra. Estas circunstancias son un condicionante importante de los niveles de seguridad y salud que pueden llegarse a alcanzar. El pliego de condiciones particulares, contiene los procedimientos preventivos que garantizan por su aplicación, la seguridad y salud de la obra.

La lista siguiente, no exhaustiva, contiene los que se consideran de propiedad del contratista o de algún subcontratista bajo el control directo del anterior; se considera la que cada empresario habrá mantenido la propiedad de su empresa y que en el caso de subcontratación, exigirá que haya recibido un mantenimiento aceptable, con lo que el nivel de seguridad puede ser alto. No obstante, es posible que exista inseguridad, en el caso de servirse material viejo en buen uso; si esto es así la seguridad deberá retocarse.

- *. Batidora mezcladora de pinturas o barnices.
- *. Camión con grúa para autocarga.
- *. Camión de transporte (bañera).
- *. Camión de transporte de contenedores.
- *. Camión de transporte de materiales.
- *. Cargadora descombradora.
- *. Compresor.

- *. Dobladora mecánica para ferralla.
- *. Equipo para soldadura con arco eléctrico (soldadura eléctrica).
- *. Equipo para soldadura oxiacetilénica y oxicorte.
- *. Maquinillo (cabrestante mecánico, guinche, grúa).
- *. Maquinillo, (cabrestante mecánico acodado entre suelo y techo).
- *. Pala cargadora sobre neumáticos.
- *. Pistola hinca clavos.
- *. Rozadora radial eléctrica.
- *. Radiales, cizallas, cortadoras y similares.
- *. Sierra circular de mesa, para material cerámico o pétreo en vía húmeda.
- *. Soplete de fundido para mantas asfálticas.
- *. Taladro eléctrico portátil (atornillador de tirafondos).

Instalaciones de obra

Mediante el análisis y estudio del proyecto se definen las Instalaciones de obra que se construirán:

- *. Eléctrica provisional de obra.
- *. Fontanería y saneamiento provisional de obra.

Cálculo mensual del número medio de trabajadores a intervenir según la realización prevista, mes a mes, en el plan de ejecución de obra

Para ejecutar la obra en un plazo de 5,0 meses se utiliza el porcentaje que representa la mano de obra necesaria sobre el presupuesto total.

CÁLCULO MEDIO DEL NÚMERO DE TRABAJADORES	
Presupuesto de ejecución material.	146.511,65 €
Importe porcentual del coste de la mano de obra.	27% s/ 146.511,65 € = 39.558,15 €
Nº medio de horas trabajadas por los trabajadores en un año.	1.792 horas.
Nº jornadas para toda la obra.	146.511,65: 1.792 = 306,18 jornadas.
Precio medio hora / trabajadores.	16,15 €
Número medio de trabajadores / año.	306,18: 16,15 €: 4/12 años = 4,18 trabajadores.
Redondeo del número de trabajadores.	5 trabajadores.

El cálculo de trabajadores, base para el cálculo de consumo de los "equipos de protección individual", así como para el cálculo de las "Instalaciones Provisionales para los Trabajadores" que se escoge, no es 2.57, que corresponde al número medio; en este Estudio Básico de Seguridad y salud el de trabajadores empleado es: 3, surgido del cálculo minucioso desarrollado por etapas en el plan de ejecución de la obra. En este segundo número, más exacto, quedan englobadas todas las personas que intervienen en el proceso de esta construcción, independientemente de su afiliación empresarial o sistema de contratación.

Si el plan de seguridad y salud efectúa alguna modificación de la cantidad de trabajadores que se ha calculado que intervengan en esta obra, deberá adecuar las previsiones de instalaciones provisionales y protecciones colectivas e individuales a la realidad. Así se exige en el pliego de condiciones particulares. Si el plan de seguridad y salud efectúa alguna modificación de la cantidad de trabajadores que se ha calculado que intervengan en esta obra deberá adecuar las previsiones de instalaciones provisionales y protecciones colectivas e individuales a la realidad. Así se exige en el pliego de condiciones particulares.

Como se observa, el número de trabajadores presentes en la obra varía dependiendo de las actividades que se ejecutan en ella, en consecuencia, el camino crítico para la prevención de los riesgos laborales es el que se señala en el cuadro precedente.

INSTALACIONES PROVISIONALES PARA LOS TRABAJADORES: SERVICIOS HIGIÉNICOS, VESTUARIO, COMEDOR, LOCALES DE DESCANSO.

Instalaciones provisionales para los trabajadores

Consideraciones aplicadas en la solución:

Los principios de diseño han sido los que se expresan a continuación:

1. Aplicar los requisitos regulados por la legislación vigente.
2. Quedan centralizadas metódicamente.
3. Se da a todos los trabajadores un trato de igualdad, calidad y confort, independientemente de su raza y costumbres o de su pertenencia a cualquiera de las empresas: principal o subcontratadas, o sean trabajadores autónomos o de esporádica concurrencia en la obra.
4. Resuelven de forma ordenada, las circulaciones en su interior, sin graves interferencias entre los usuarios.
5. Se puedan realizar en ellas de forma digna, reuniones de tipo sindical o formativo, con tan sólo retirar el mobiliario o reorganizarlo.
6. Organizar de forma segura el acceso, estancia en su interior y salida de la obra.

Instalaciones provisionales para los trabajadores con módulos prefabricados metálicos comercializados

Las instalaciones provisionales para los trabajadores se alojarán en el interior de módulos metálicos prefabricados, comercializados en chapa emparedada con aislante térmico y acústico.

Se montarán sobre una cimentación ligera, prefabricada de dados de hormigón. Tendrán un aspecto sencillo pero digno. El pliego de condiciones, los planos y las mediciones aclaran las características técnicas de estos módulos metálicos, que han sido elegidos como consecuencia de su temporalidad y espacio disponible. Deben retirarse al finalizar la obra.

En los planos de este Estudio Básico de Seguridad y salud, se han señalado unas áreas, dentro de las posibilidades de organización que permite el lugar en el que se va a construir y la construcción a ejecutar, para que el Constructor adjudicatario ubique y distribuya las instalaciones provisionales para los trabajadores, así como sus oficinas y almacenes exteriores.

Se ha modulado cada una de las instalaciones de vestuario y comedor con una capacidad para 16 trabajadores, de tal forma, que den servicio a todos los trabajadores adscritos a la obra según la curva de contratación.

CUADRO INFORMATIVO DE NECESIDADES

Superficie de vestuario-aseo:	10,00 m2
Nº de módulos necesarios:	1 uds.
Superficie de comedor:	10,00 m2
Nº de módulos necesarios:	1 uds.
Nº de retretes:	2 uds
Nº de lavabos:	2 uds.
Nº de duchas:	2 uds.

Acometidas para las instalaciones provisionales de obra

Se acometerán a red general acometidas provisionales de electricidad, saneamiento agua fría sanitaria y opcionalmente teléfono.

FASES CRÍTICAS PARA LA PREVENCIÓN

Consecuencia del plan de ejecución de obra segura, gráfico de contratación mensual y las características técnicas de la obra, se define el siguiente diagrama crítico de riesgos, como consecuencia, de que cada fase de esta obra posee sus riesgos específicos tal y como queda reflejado en el apartado correspondiente.

IDENTIFICACIÓN INICIAL DE RIESGOS Y EVALUACIÓN DE LA EFICACIA DE LAS PROTECCIONES DECIDIDAS

La siguiente Identificación inicial de riesgos y evaluación de la eficacia de las protecciones aplicadas, se realiza sobre el proyecto de la obra **ESTUDIO BÁSICO DE SEGURIDAD Y SALUD PARA "PROYECTO DE INTERVENCIÓN EN ALEROS,**

CANALONES Y BAJANTES EN EL IES ALFONSO VI DE OLMEDO (VALLADOLID)", como consecuencia del análisis del proceso constructivo, puede ser variada por el Contratista y en ese caso, recogerá los cambios en su plan de seguridad y salud en el trabajo

Los riesgos aquí analizados, se eliminan o disminuyen en sus consecuencias y evalúan, mediante soluciones constructivas, de organización, protecciones colectivas, equipos de protección individual; procedimientos de trabajo seguro y señalización oportunos, para lograr la valoración en la categoría de: "riesgo trivial", "riesgo tolerable" o "riesgo moderado", mediante la aplicación además, de los criterios de las estadísticas de siniestralidad publicados por la Dirección General de Estadística del Ministerio de Trabajo y Asuntos Sociales.

Del éxito de estas prevenciones propuestas dependerá del nivel de seguridad que se alcance durante la ejecución de la obra. En todo caso, el plan de seguridad y salud que elabore el Contratista, respetará la metodología y concreción conseguidas por este Estudio Básico de Seguridad y salud.

El pliego de condiciones particulares, recoge las condiciones y calidad que debe reunir la propuesta que presente en su momento a la aprobación del Coordinador en materia de seguridad y salud durante la ejecución de la obra.

Ver Memoria - Anexo 1.

Localización e identificación de zonas donde se realizan trabajos que implican riesgos especiales

- *. Albañilería.
- *. Construcción y demolición de la valla de obra.
- *. Ejecución de estructuras de hormigón armado.
- *. Ejecución de estructuras de acero.
- *. Corte de carril de calzada para facilitar operaciones.
- *. Cubierta chapa de acero, remate de aluminio.
- *. Demolición de fábricas de ladrillo o bloque.
- *. Enfoscados.
- *. Falsos techos metálicos, apoyados.
- *. Organización en el solar o zona de obra.
- *. Pintura y barnizado.

PROTECCIÓN COLECTIVA A UTILIZAR EN LA OBRA

De la identificación y análisis de riesgos laborales que se ha realizado y de los problemas específicos que plantea la construcción de la obra, se prevé utilizar las contenidas en el siguiente listado, cuyas características técnicas se expresan en el anexo del mismo nombre, dentro del pliego de condiciones particulares de seguridad y salud.

- *. Anclajes para cinturones de seguridad.
- *. Andamio metálico tubular apoyado.
- *. Barandilla modular autoportante extensible.
- *. Cables fiadores para cinturones de seguridad.
- *. Cuerdas auxiliares, guía segura de cargas.
- *. Eslingas de seguridad.
- *. Extintores de incendios.
- *. Interruptor diferencial de 30 mA.
- *. Interruptor diferencial de 300 mA.
- *. Oclusión de hueco horizontal con tapa de madera.
- *. Palastro de acero.
- *. Pasarela de andamio de puentes volados.
- *. Paso peatonal protegido; estructura metálica.
- *. Plataforma para descarga en altura.
- *. Portátil para iluminación eléctrica.
- *. Redes de horca.
- *. Teléfono inalámbrico.
- *. Toma de tierra general de la obra.
- *. Toma de tierra independiente, para estructuras metálicas de máquinas fijas.
- *. Valla de celosía de acero cierre de la obra, (todos los componentes).

*. Visera chapa metálica sobre perfilera.

EQUIPOS DE PROTECCIÓN INDIVIDUAL A UTILIZAR EN LA OBRA

De la identificación y análisis de riesgos laborales que se ha realizado se desprende que existen una serie de ellos que no se han podido resolver con la prevención definida. Son los intrínsecos de actividades individuales a realizar por los trabajadores y por el resto de personas que intervienen en la obra. Se utilizarán las contenidas en el siguiente listado, cuyas características técnicas se expresan en el Anexo del mismo nombre, dentro del pliego de condiciones particulares de seguridad y salud:

- *. Arnés cinturón contra las caídas.
- *. Arnés cinturón de sujeción.
- *. Botas aislantes de la electricidad.
- *. Botas con plantilla y puntera reforzada.
- *. Botas de loneta reforzada y serraje con suela antideslizante.
- *. Botas impermeables de goma o plástico sintético.
- *. Botas impermeables de media caña, con plantilla y puntera reforzada.
- *. Casco con pantalla de seguridad.
- *. Casco con protección auditiva.
- *. Casco contra riesgo eléctrico, (baja tensión).
- *. Casco de seguridad.
- *. Casco yelmo de soldador.
- *. Cascos protectores auditivos.
- *. Chaleco reflectante.
- *. Cinturón portaherramientas.
- *. Deslizador paracaídas para cinturones de seguridad.
- *. Deslizador paracaídas, para arnés de seguridad, (freno dinámico hasta 15 m).
- *. Faja contra las vibraciones.
- *. Faja de protección contra los sobre esfuerzos.
- *. Filtro para gafas de soldador.
- *. Filtro mecánico para mascarilla contra el polvo.
- *. Filtro neutro contra los impactos, para gafas de soldador.
- *. Filtro neutro contra los impactos, para pantallas soldador.
- *. Filtro para pantallas de soldador.
- *. Filtro químico para disolventes.
- *. Filtro químico para emanaciones tóxicas.
- *. Gafas contra el polvo o las gotas de hormigón.
- *. Gafas contra proyecciones e impactos.
- *. Gafas de protección de radiaciones de soldaduras y oxicorte.
- *. Guantes aislantes del calor para betunes asfálticos.
- *. Guantes aislantes hasta 1.000 v.
- *. Guantes de cuero flor y loneta.
- *. Guantes de cuero flor.
- *. Guantes de goma o de material plástico sintético.
- *. Guantes de loneta de algodón impermeabilizados.
- *. Guantes de malla contra cortes.
- *. Mandil de seguridad fabricados en cuero.
- *. Mandil impermeable de material plástico sintético.
- *. Manguitos de cuero flor.
- *. Manguitos impermeables.
- *. Manoplas de cuero flor.
- *. Máscara con filtro químico recambiable.
- *. Mascara contra las emanaciones tóxicas.
- *. Mascarilla contra las partículas con filtro mecánico recambiable.
- *. Mascarilla de papel filtrante contra el polvo.
- *. Muñequeras contra las vibraciones.

- *. Pantalla de seguridad para soldadura eléctrica, oxiacet. y oxicorte.
- *. Pantallas contra proyecciones de sujeción al cráneo.
- *. Polainas de cuero flor.
- *. Rodilleras para soldadores y trabajos realizados de rodillas.
- *. Ropa de trabajo de chaqueta y pantalón de algodón.
- *. Ropa de trabajo; monos o buzos de algodón.
- *. Traje impermeable de chaqueta y pantalón.
- *. Zapatos de seguridad especiales para artilleros.

SEÑALIZACIÓN DE LOS RIESGOS

La prevención diseñada, para mejorar su eficacia, requiere el empleo del siguiente listado de señalización, cuyas características técnicas se expresan en el Anexo del mismo nombre, dentro del pliego de condiciones particulares de seguridad y salud:

Señalización vial

Los trabajos a realizar, originan riesgos importantes para los trabajadores de la obra, por la presencia o vecindad del tráfico rodado. En consecuencia, es necesario instalar la oportuna señalización vial, que organice la circulación de vehículos de la forma más segura posible. El pliego de condiciones define lo necesario para el uso de esta señalización, en combinación con las "literaturas" de las mediciones de este documento de Seguridad y Salud. La señalización elegida es la del listado que se ofrece a continuación, a modo informativo.

- *. SV. Reglamentación, estacionamiento prohibido, TR-308, 60 cm. de diámetro.

Señalización de los riesgos del trabajo

Como complemento de la protección colectiva y de los equipos de protección individual previstos, se decide el empleo de una señalización normalizada, que recuerde en todo momento los riesgos existentes a todos los que trabajan en la obra. El pliego de condiciones define lo necesario para el uso de esta señalización, en combinación con las "literaturas" de las mediciones de este documento de seguridad y Salud. La señalización elegida es la del listado que se ofrece a continuación, a modo informativo.

- *. RT. Advertencia, caída a distinto nivel. Mediano.
- *. RT. Advertencia, cargas suspendidas. Mediano.
- *. RT. Advertencia, peligro en general. Mediano.
- *. RT. Advertencia, peligro en general. Pequeño.
- *. RT. Advertencia, riesgo eléctrico. Grande.
- *. RT. Advertencia, riesgo eléctrico. Mediano.
- *. RT. Advertencia, riesgo eléctrico. Pequeño.
- *. RT. Obligación, EPI., de cabeza. Mediano.
- *. RT. Obligación, EPI., de cara. Mediano.
- *. RT. Obligación, EPI., de cara. Pequeño.
- *. RT. Obligación, EPI., de manos. Mediano.
- *. RT. Obligación, EPI., de pies. Mediano.
- *. RT. Obligación, EPI., de vías respiratorias. Mediano.
- *. RT. Obligación, EPI., de vista. Mediano.
- *. RT. Obligación, EPI., del cuerpo. Pequeño.
- *. RT. Obligación, EPI., del oído. Pequeño.
- *. RT. Obligación, EPI., obligatoria contra caídas. Pequeño.

PREVENCIÓN ASISTENCIAL EN CASO DE ACCIDENTE LABORAL

Primeros Auxilios

Según el punto 14 del Anexo IV A, del RD 1.627/1997 a) Será responsabilidad del empresario garantizar que los primeros auxilios puedan prestarse en todo momento por personal con la suficiente formación para ello. Asimismo, deberán adoptarse

medidas para garantizar la evacuación, a fin de recibir cuidados médicos, de los trabajadores accidentados o afectados por una indisposición repentina.

Maletín botiquín de primeros auxilios

Las características de la obra no recomiendan la dotación de un local botiquín de primeros auxilios, por ello, se prevé la atención primaria a los accidentados mediante el uso de maletines botiquín de primeros auxilios manejados por personas competentes.

El contenido, características y uso quedan definidos por el pliego de condiciones técnicas y particulares de seguridad y salud y en las literaturas de las mediciones y presupuesto.

Medicina Preventiva

Las empresas participantes en esta obra tendrán un servicio de prevención propio o externo. Cada servicio de prevención de cada empresa participante en esta obra, es responsable de realizar la vigilancia de la salud en los términos recogidos en la legislación vigente.

Evacuación de accidentados

En cumplimiento de la legislación vigente, el contratista y resto de empresas participantes, demostrarán a través de su plan de seguridad y salud tal y como se contiene en el pliego de condiciones particulares, que poseen resuelta s este tipo de eventualidades.

PREVISIONES E INFORMACIONES ÚTILES PARA LOS PREVISIBLES TRABAJOS POSTERIORES.

Para el cumplimiento de lo dispuesto en los artículos 5 y 6, apartados 6 y 3 respectivamente, del RD. 1.627/97, el autor del Estudio Básico de Seguridad y salud se basará en las previsiones contenidas en el proyecto sobre los previsibles trabajos posteriores necesarios para el uso y mantenimiento de la obra.

Para ello durante la elaboración del proyecto se planteará esta cuestión al promotor y al proyectista para que se tenga en consideración y se adopten las soluciones constructivas necesarias para facilitar las operaciones de mantenimiento, se prevean los elementos auxiliares y dispositivos para facilitarlas, y se definan los tipos y frecuencias de las operaciones necesarias.

Orientaciones y criterios principales a la hora de desarrollar este capítulo del Estudio Básico de Seguridad y salud o el estudio básico.

Las previsiones e informaciones útiles para los previsibles trabajos posteriores, considerarán y preverán las soluciones y previsiones que para dichos trabajos se adopten en el proyecto. Si no existen, ponga especial atención en identificar los trabajos que habitualmente comportan más riesgos, entre los que cabe enumerar, sin pretender ser exhaustivos, los siguientes:

- Limpieza y repintado de fachadas, patios y medianeras y sus componentes: carpintería, barandillas, canalones, tuberías, etc.
- Limpieza y mantenimiento de cubiertas, sus desagües y las instalaciones técnicas que se encuentren en ellas.
- Limpieza y mantenimiento exterior e interior de claraboyas.
- Limpieza y mantenimiento de falsos techos, cielos rasos, luminarias, instalaciones y otros elementos situados a una altura considerable.
- Mantenimiento de locales con instalaciones o productos peligrosos: cuartos de contadores, de calderas, depósitos de combustible, gases, zonas sometidas a radiación, etc.

Deje constancia de las informaciones necesarias para realizar estos trabajos de manera segura: anclajes o soportes previstos en la obra para fijar elementos auxiliares o protecciones, accesos, dispositivos y protecciones a utilizar, etc.

Ponga especial atención en aquellos trabajos que comporten unos mayores riesgos tales como: Caídas en altura. Caídas de objetos, componentes o elementos. Electrocución e incendio. Emanaciones tóxicas y asfixia. Radiaciones.

IDENTIFICACIÓN DE LOS RIESGOS PARA LA REALIZACIÓN DE LOS PREVISIBLES TRABAJOS POSTERIORES

Ver Memoria Anexo 2

SISTEMA DECIDIDO PARA EL CONTROL DEL NIVEL DE SEGURIDAD Y SALUD DE LA OBRA

1. Como esta es una obligación legal empresarial, el plan de seguridad y salud es el documento que deberá expresarlo exactamente, según las condiciones contenidas en el pliego de condiciones particulares.
2. El sistema preferido por este Estudio Básico de Seguridad y salud, es el de "listas de seguimiento y control" para ser cumplimentadas por los medios del Contratista y que se definen en el pliego de condiciones particulares.
3. La protección colectiva y su puesta en obra se controlará mediante la ejecución del plan de obra previsto y las listas de seguimiento y control mencionadas en el punto anterior.
4. El control de entrega de equipos de protección individual se realizará:
 - ☐ Mediante la firma del trabajador que los recibe, en el parte de almacén que se define en el pliego de condiciones particulares.
 - ☐ Mediante la conservación en acopio, de los equipos de protección individual utilizados, ya inservibles para su eliminación.

FORMACIÓN E INFORMACIÓN EN SEGURIDAD Y SALUD

La formación e información de los trabajadores sobre riesgos laborales y métodos de trabajo seguro a utilizar, son fundamentales para el éxito de la prevención de los riesgos laborales y realizar la obra sin accidentes.

El Contratista está legalmente obligado a formar en el método de trabajo seguro a todo el personal a su cargo, de tal forma, que todos los trabajadores sabrán:

- A. Los riesgos propios de su actividad laboral.
- B. Los procedimientos de trabajo seguro que deben aplicar.
- C. La utilización correcta de las protecciones colectivas.
- D. El uso correcto de los equipos de protección individual necesarios para su trabajo.

El pliego de condiciones particulares da las pautas y criterios de formación, para que el Contratista, lo desarrolle en su plan de seguridad y salud.

ESTUDIO BÁSICO DE SEGURIDAD Y SALUD

Proyecto:

“INTERVENCIÓN EN ALEROS, CANALONES Y BAJANTES EN EL
IES ALFONSO VI DE OLMEDO (VALLADOLID)”
SITUADO EN LA CALLE DUQUE DE AHUMADA Nº 10

ANEXO A MEMORIA: IDENTIFICACIÓN DE RIESGOS Y EVALUACIÓN DE LA EFICACIA DE LAS PROTECCIONES DECIDIDAS

ABREVIATURAS UTILIZADAS

Probabilidad de que suceda		Prevención aplicada		Consecuencias del accidente		Calificación del riesgo con prevención aplicada	
R	Remota	CI	Protección colectiva	L	Lesiones leves	T	Riesgo trivial
P	Posible	PI	Protección individual	G	Lesiones graves	To	Riesgo tolerable
C	Cierta	PP	Procedimientos Preventivos	Mo	Lesiones mortales	M	Riesgo moderado
		S	Señalización			I	Riesgo importante
						In	Riesgo intolerable

1. Identificación de riesgos laborales que pueden ser evitados y en consecuencia, se evitan

En este trabajo, se consideran riesgos evitados los siguientes:

- ☐ Los derivados de las interferencias de los trabajos a ejecutar, que se han eliminado mediante el estudio preventivo del plan de ejecución de obra.
- ☐ Los originados por las máquinas carentes de protecciones en sus partes móviles, que se han eliminado mediante la exigencia de que todas las máquinas estén completas; con todas sus protecciones.
- ☐ Los originados por las máquinas eléctricas carentes de protecciones contra los contactos eléctricos, que se han eliminado mediante la exigencia de que todas ellas estén dotadas con doble aislamiento o en su caso, de toma de tierra de sus carcasas metálicas, en combinación con los interruptores diferenciales de los cuadros de suministro y red de toma de tierra general eléctrica.
- ☐ Los derivados del factor de forma y de ubicación del puesto de trabajo, que se han resuelto mediante la aplicación de procedimientos de trabajo seguro, en combinación con las protecciones colectivas, equipos de protección individual y señalización
- ☐ Los derivados de las máquinas sin mantenimiento preventivo, que se eliminan mediante el control de sus libros de mantenimiento y revisión de que no falte en ellas, ninguna de sus protecciones específicas y la exigencia en su caso, de poseer el marcado CE.
- ☐ Los derivados de los medios auxiliares deteriorados o peligrosos; mediante la exigencia de utilizar medios auxiliares con marcado CE o en su caso, medios auxiliares en buen estado de mantenimiento, montados con todas las protecciones diseñadas por su fabricante.
- ☐ Los derivados por el mal comportamiento de los materiales preventivos a emplear en la obra, que se exigen en su caso, con marcado CE o con el certificado de ciertas normas UNE.

Se omite el prolijo listado por ser inoperante para la prevención de riesgos laborales, pues por la aplicación de este trabajo ya no existen.

2. Relación de riesgos laborales que no se han podido eliminar

En este trabajo, se consideran riesgos existentes en la obra pero resueltos mediante la prevención contenida en este trabajo el listado siguiente:

1. Caídas de personas a distinto nivel
2. Caída de personas al mismo nivel
3. Caídas de objetos por desplome o derrumbamiento
4. Caídas de objetos en manipulación
5. Caídas de objetos desprendidos
6. Pisadas sobre objetos
7. Choques contra objetos inmóviles
8. Choques contra objetos móviles
9. Golpes por objetos o herramientas
10. Proyección de fragmentos o partículas
11. Atrapamiento por o entre objetos
12. Atrapamiento por vuelco de máquinas, tractores o vehículos
13. Sobresfuerzos
14. Exposición a temperaturas ambientales extremas
15. Contactos térmicos
16. Exposición a contactos eléctricos
17. Exposición a sustancias nocivas
18. Contactos con sustancias cáusticas o corrosivas
19. Exposición a radiaciones
20. Explosiones
21. Incendios
22. Accidentes causados por seres vivos
23. Atropellos o golpes con vehículos
24. Patologías no traumáticas
25. "In itinere"

ABREVIATURAS UTILIZADAS

Probabilidad de que suceda		Prevención aplicada		Consecuencias del accidente		Calificación del riesgo con prevención aplicada	
R	Remota	CI	Protección colectiva	L	Lesiones leves	T	Riesgo trivial
P	Posible	PI	Protección individual	G	Lesiones graves	To	Riesgo tolerable
C	Cierta	PP	Procedimientos Preventivos	Mo	Lesiones mortales	M	Riesgo moderado
		S	Señalización			I	Riesgo importante
						In	Riesgo intolerable

Cada uno de los 25 epígrafes de la lista precedente surge de la estadística considerada en el "Anuario de Estadística de Accidentes de Trabajo de la Secretaría General Técnica de la Subdirección General de Estadísticas Sociales y Laborales del Ministerio de Trabajo y Asuntos Sociales"; tiene su desarrollo en función de la peculiaridad de cada actividad de obra, medios auxiliares y máquinas utilizadas, en combinación con los oficios presentes en la obra y las protecciones colectivas a montar para eliminar los riesgos. Estas especificaciones, aparecen en el anexo de "identificación de riesgos y evaluación de la eficacia de las protecciones dentro de este mismo trabajo. Están dentro de los listados de riesgos seguidos de la forma en la que se han considerado.

La prevención aplicada en este trabajo, demuestra su eficacia en las tablas aludidas en el párrafo anterior, como se puede comprobar, la mayoría de ellos se evalúan tras considerar la prevención "riesgos triviales", que equivale a decir que están prácticamente eliminados. No se considera así. Se estima que un riesgo trivial puede ser causa eficiente de un accidente mayor, por aplicación del proceso del principio de "causalidad eficiente" o de la teoría del "árbol de causas". Esta es la razón, por la que los riesgos triviales permanecen en la tablas de evaluación.

El método de evaluación de la eficacia de las protecciones que se aplica considera mediante fórmulas matemáticas, la posibilidad de que el riesgo exista y la calificación de sus posibles lesiones en consecuencia de la estadística nacional media de los últimos cuatro años, publicada en los respectivos: "Anuario de Estadística de Accidentes de Trabajo de la Secretaría General Técnica de la Subdirección General de Estadísticas Sociales y Laborales del Ministerio de Trabajo y Asuntos Sociales".

□ Las: "probabilidades de suceda el riesgo"; "prevenciones aplicadas"; "Consecuencias del accidente" y "Calificación del riesgo", se expresan en los cuadros de evaluación mediante una "X".

□ La calificación final de cada riesgo evaluado, se expresan en los cuadros de evaluación mediante una "X".

La especificación concreta de la prevención considerada en la "evaluación", se expresa en los campos del cuadro, bajo los epígrafes: "protección colectiva"; "Equipos de protección individual"; "Procedimientos" y "señalización".

ABREVIATURAS UTILIZADAS

Probabilidad de que suceda		Prevención aplicada		Consecuencias del accidente		Calificación del riesgo con prevención aplicada	
R	Remota	CI	Protección colectiva	L	Lesiones leves	T	Riesgo trivial
P	Posible	PI	Protección individual	G	Lesiones graves	To	Riesgo tolerable
C	Cierta	PP	Procedimientos Preventivos	Mo	Lesiones mortales	M	Riesgo moderado
		S	Señalización			I	Riesgo importante
						In	Riesgo intolerable

3. Identificación de riesgos y evaluación de la eficacia de las protecciones decididas las actividades de la obra

Actividad: Albañilería.								Lugar de evaluación: sobre planos										
Identificación y causas previstas, del peligro detectado				Probabilidad del suceso			Prevención decidida				Consecuencias del peligro			Calificación del riesgo con la prevención aplicada				
Fecha:	Octubre 2018	R	P	C	CI	PI	S	PP	L	G	Mo	T	To	M	I	In		
Caídas de personas a distinto nivel : Desde el andamio.			X		X	X	X	X		X		X						
Caídas de personas al mismo nivel : Desorden de obra.			X			X	X	X		X			X					
Por obra sucia.			X			X		X	X			X						
Caídas de objetos por desplome o derrumbamiento : Por apilado peligroso de materiales.				X	X	X	X	X			X	X						
Exposición a contactos eléctricos : Directo o por derivación.			X		X	X	X	X		X			X					
Exposición a sustancias nocivas : Por falta de ventilación; sustancias de limpieza de fachadas.		X				X	X	X			X	X						
Contactos con sustancias cáusticas o corrosivas : Con el hormigón.			X			X	X	X	X				X					
IN ITINERE : Desplazamiento a la obra o regreso.		X				X	X	X		X			X					
En esta evaluación se consideran "riesgos evitados" todos aquellos calificados de "trivial" y "tolerable"; el resto de calificaciones se consideran "riesgos no evitados"																		
PREVENCIÓN PROYECTADA DE RIESGOS LABORALES, CUYA EFICACIA SE EVALÚA																		
Protección colectiva: Anclajes especiales, Andamio metálico, Plataforma de seguridad, Portátil																		
Equipos de protección individual: Botas de seguridad, Casco de seguridad, Cinturón de seguridad, Faja, Filtro, Guantes de seguridad, Ropa de trabajo																		
Señalización: De riesgos en el trabajo (en su caso, señalización vial).																		
Procedimientos de prevención: Ver procedimiento homónimo																		

Actividad: Construcción y demolición de la valla de obra.								Lugar de evaluación: sobre planos										
Identificación y causas previstas, del peligro detectado				Probabilidad del suceso			Prevención decidida				Consecuencias del peligro			Calificación del riesgo con la prevención aplicada				
Fecha: Octubre 2018				R	P	C	CI	PI	S	PP	L	G	Mo	T	To	M	I	In
Caídas de personas al mismo nivel : Barro, irregularidades del terreno, escombros.					X			X		X	X				X			
Caídas de objetos en manipulación : De componentes de la valla.					X			X		X	X			X				
Pisadas sobre objetos : Sobre materiales (torceduras).					X			X		X	X			X				
Golpes por objetos o herramientas : Por el manejo de herramientas manuales.						X		X		X	X				X			
Sobreesfuerzos : Carga a brazo de objetos pesados.						X		X		X	X				X			
Exposición a temperaturas ambientales extremas : .				X				X		X		X		X				
Exposición a contactos eléctricos : Directo o por derivación.				X			X	X	X	X			X	X				
En esta evaluación se consideran "riesgos evitados" todos aquellos calificados de "trivial" y "tolerable"; el resto de calificaciones se consideran "riesgos no evitados"																		
PREVENCIÓN PROYECTADA DE RIESGOS LABORALES, CUYA EFICACIA SE EVALÚA																		
Protección colectiva: Las protecciones colectivas asociadas a la Maquinaria, Medios auxiliares y Oficios relacionados.																		
Equipos de protección individual: Los equipos de protección individual de los oficios relacionados																		
Señalización: De riesgos en el trabajo (en su caso, señalización vial).																		
Procedimientos de prevención: Ver procedimiento homónimo																		

ABREVIATURAS UTILIZADAS			
Probabilidad de que suceda	Prevención aplicada	Consecuencias del accidente	Calificación del riesgo con prevención aplicada
R Remota	CI Protección colectiva	L Lesiones leves	T Riesgo trivial
P Posible	PI Protección individual	G Lesiones graves	To Riesgo tolerable
C Cierta	PP Procedimientos Preventivos	Mo Lesiones mortales	M Riesgo moderado
	S Señalización		I Riesgo importante
			In Riesgo intolerable

Actividad: Corte de carril de calzada para facilitar operaciones.									Lugar de evaluación: sobre planos							
Identificación y causas previstas, del peligro detectado				Probabilidad del suceso			Prevención decidida		Consecuencias del peligro			Calificación del riesgo con la prevención aplicada				
Fecha:	Octubre 2018	R	P	C	CI	PI	S	PP	L	G	Mo	T	To	M	I	In
Caídas de personas a distinto nivel : Subir o bajar de la caja por lugares inseguros, suciedad, saltar directamente al suelo, impericia.					X			X		X				X		
Golpes por objetos o herramientas : Por la señalización que se instala.					X			X	X				X			
Proyección de fragmentos o partículas : Desde vehículos en circulación					X		X	X	X			X				
Sobreesfuerzos : Carga a brazo de objetos pesados.						X		X	X				X			
Exposición a temperaturas ambientales extremas :				X				X		X		X				
Atropellos o golpes con vehículos : .					X			X	X		X			X		
Caminar sobre las rutas de circulación, mala visibilidad.					X			X			X			X		
IN ITINERE : Desplazamiento a la obra o regreso.					X		X			X		X				
En esta evaluación se consideran "riesgos evitados" todos aquellos calificados de "trivial" y "tolerable"; el resto de calificaciones se consideran "riesgos no evitados"																
PREVENCIÓN PROYECTADA DE RIESGOS LABORALES, CUYA EFICACIA SE EVALÚA																
Protección colectiva: Las protecciones colectivas asociadas a la Maquinaria, Medios auxiliares y Oficios relacionados.																
Equipos de protección individual: Botas de seguridad, Casco de seguridad, Chaleco reflectante, Faja, Guantes de seguridad, Ropa de trabajo																
Señalización: De riesgos en el trabajo (en su caso, señalización vial).																
Procedimientos de prevención: Ver procedimiento homónimo																

Actividad: Demolición de fábricas de ladrillo y bloque.								Lugar de evaluación: sobre planos										
Identificación y causas previstas, del peligro detectado				Probabilidad del suceso			Prevención decidida				Consecuencias del peligro			Calificación del riesgo con la prevención aplicada				
Fecha: Octubre 2018	R	P	C	CI	PI	S	PP	L	G	Mo	T	To	M	I	In			
Caidas de personas a distinto nivel : Acceso peligroso al punto de trabajo.		X		X	X	X	X		X			X						
Caminar o estar sobre el objeto que se demuele.		X		X	X	X	X		X			X						
Cimbreos, tropiezos, desorden.		X		X	X	X	X		X			X						
Desde un andamio o escaleras auxiliares.		X		X	X	X	X		X			X						
Caidas de personas al mismo nivel : Desorden de obra.		X			X		X	X				X						
Caidas de objetos en manipulación : De ladrillos.		X			X	X	X	X			X							
De las herramientas utilizadas.		X		X	X	X	X	X			X							
Caidas de objetos desprendidos : A lugares inferiores.	X			X	X	X	X			X	X							
Pisadas sobre objetos : Sobre materiales (torceduras).		X			X		X	X			X							
Suciedad de obra, desorden.		X					X	X			X							
Golpes por objetos o herramientas : Por el manejo de herramientas manuales.			X		X		X	X				X						
Proyección de fragmentos o particulas : A los ojos.		X			X		X	X			X							
Sobreesfuerzos : Carga a brazo de objetos pesados.			X		X		X	X				X						
Exposición a temperaturas ambientales extremas : .	X				X		X		X		X							
Exposición a contactos eléctricos : Anular las protecciones, conexiones sin clavija, cables lacerados o rotos.	X			X	X	X	X			X	X							
En esta evaluación se consideran "riesgos evitados" todos aquellos calificados de "trivial" y "tolerable"; el resto de calificaciones se consideran "riesgos no evitados"																		
PREVENCIÓN PROYECTADA DE RIESGOS LABORALES, CUYA EFICACIA SE EVALÚA																		
Protección colectiva: Andamio metálico, Barandilla, Cuerdas, Escaleras, Eslingas de seguridad., Guindola, Oclusión de hueco, Pasarela de seguridad, Plataforma de seguridad																		
Equipos de protección individual: Botas de seguridad, Casco de seguridad, Cinturón de seguridad, Delantal de seguridad, Faja, Filtro, Guantes de seguridad, Manguitos, Manoplas, Mascara, Muñequeras, Polainas, Ropa de trabajo																		
Señalización: De riesgos en el trabajo (en su caso, señalización vial).																		
Procedimientos de prevención: Ver procedimiento homónimo																		

ABREVIATURAS UTILIZADAS

Probabilidad de que suceda		Prevención aplicada		Consecuencias del accidente		Calificación del riesgo con prevención aplicada	
R	Remota	CI	Protección colectiva	L	Lesiones leves	T	Riesgo trivial
P	Posible	PI	Protección individual	G	Lesiones graves	To	Riesgo tolerable
C	Cierta	PP	Procedimientos Preventivos	Mo	Lesiones mortales	M	Riesgo moderado
		S	Señalización			I	Riesgo importante
						In	Riesgo intolerable

Actividad: Demolición de cubiertas de fibrocemento+amianto.								Lugar de evaluación: sobre planos										
Identificación y causas previstas, del peligro detectado				Probabilidad del suceso			Prevención decidida				Consecuencias del peligro			Calificación del riesgo con la prevención aplicada				
Fecha: Octubre 2018	R	P	C	CI	PI	S	PP	L	G	Mo	T	To	M	I	In			
Caidas de personas a distinto nivel : Acceso peligroso al punto de trabajo.		X		X	X	X	X		X			X						
Caminar o estar sobre el objeto que se demuele.		X		X	X	X	X		X			X						
Cimbreos, tropiezos, desorden.		X		X	X	X	X		X			X						
Desde un andamio o escaleras auxiliares.		X		X	X	X	X		X			X						
Caidas de personas al mismo nivel : Desorden de obra.		X			X		X	X				X						
Caidas de objetos en manipulación : De anclajes.		X			X	X	X	X			X							
De las herramientas utilizadas.		X		X	X	X	X	X			X							
Caidas de objetos desprendidos : A lugares inferiores.	X			X	X	X	X			X	X							
Pisadas sobre objetos : Sobre materiales (torceduras).		X			X		X	X			X							
Suciedad de obra, desorden.		X					X	X			X							
Golpes por objetos o herramientas : Por el manejo de herramientas manuales.			X		X		X	X				X						
Proyección de fragmentos o partículas : A los ojos.		X			X		X	X			X							
Sobreesfuerzos : Carga a brazo de objetos pesados.			X		X		X	X				X						
Exposición a temperaturas ambientales extremas : .	X				X		X		X		X							
Exposición a elementos tóxicos: A amianto.			X		X	X	X		X			X						
Exposición a contactos eléctricos : Anular las protecciones, conexiones sin clavija, cables lacerados o rotos.	X			X	X	X	X			X	X							
En esta evaluación se consideran "riesgos evitados" todos aquellos calificados de "trivial" y "tolerable"; el resto de calificaciones se consideran "riesgos no evitados"																		
PREVENCIÓN PROYECTADA DE RIESGOS LABORALES, CUYA EFICACIA SE EVALÚA																		
Protección colectiva: Andamio metálico, Barandilla, Cuerdas, Escaleras, Eslingas de seguridad., Guindola, Oclusión de hueco, Pasarela de seguridad, Plataforma de seguridad																		
Equipos de protección individual: Botas de seguridad, Casco de seguridad, Cinturón de seguridad, Delantal de seguridad, Faja, Filtro, Guantes de seguridad, Manguitos, Manoplas, Mascara, Muñequeras, Polainas, Ropa de trabajo																		
Señalización: De riesgos en el trabajo (en su caso, señalización vial).																		
Procedimientos de prevención: Ver procedimiento homónimo																		

Actividad: <i>Enfoscados.</i>								Lugar de evaluación: sobre planos									
Identificación y causas previstas, del peligro detectado				Probabilidad del suceso			Prevención decidida				Consecuencias del peligro			Calificación del riesgo con la prevención aplicada			
Fecha: Octubre 2018	R	P	C	Cl	Pi	S	PP	L	G	Mo	T	To	M	I	In		
Caidas de personas a distinto nivel : Acceso peligroso al punto de trabajo.		X		X	X	X	X		X			X					
Desde el andamio.		X		X	X	X	X		X			X					
Caídas de personas al mismo nivel : Desorden de obra.		X			X		X	X				X					
Caidas de objetos en manipulación : De las herramientas utilizadas.		X		X	X	X	X	X			X						
Pisadas sobre objetos : Sobre materiales (torceduras).		X			X		X	X			X						
Suciedad de obra, desorden.		X					X	X			X						
Golpes por objetos o herramientas : Por manejo de herramientas y reglas de albañilería.			X		X		X	X				X					
Proyección de fragmentos o particulas : A los ojos.		X			X		X	X			X						
Sobreesfuerzos : Trabajos de duración muy prolongada o continuada.			X		X		X	X				X					
Exposición a temperaturas ambientales extremas : .	X				X		X		X		X						
Exposición a contactos eléctricos : Anular las protecciones, conexiones sin clavija, cables lacerados o rotos.	X			X	X	X	X			X	X						
Contactos con sustancias cáusticas o corrosivas : Con el mortero de cemento.	X				X		X	X			X						

ABREVIATURAS UTILIZADAS

Probabilidad de que suceda		Prevención aplicada		Consecuencias del accidente		Calificación del riesgo con prevención aplicada	
R	Remota	CI	Protección colectiva	L	Lesiones leves	T	Riesgo trivial
P	Posible	PI	Protección individual	G	Lesiones graves	To	Riesgo tolerable
C	Cierta	PP	Procedimientos Preventivos	Mo	Lesiones mortales	M	Riesgo moderado
		S	Señalización			I	Riesgo importante
						In	Riesgo intolerable

En esta evaluación se consideran "riesgos evitados" todos aquellos calificados de "trivial" y "tolerable"; el resto de calificaciones se consideran "riesgos no evitados"

PREVENCIÓN PROYECTADA DE RIESGOS LABORALES, CUYA EFICACIA SE EVALÚA

Protección colectiva: Cuerdas, Oclusión de hueco, Portátil

Equipos de protección individual: Botas de seguridad, Casco de seguridad, Delantal de seguridad, Faja, Gafas de seguridad, Guantes de seguridad, Ropa de trabajo

Señalización: De riesgos en el trabajo (en su caso, señalización vial).

Procedimientos de prevención: Ver procedimiento homónimo

Actividad: Organización en el solar o zona de obra.

Lugar de evaluación: sobre planos

Identificación y causas previstas, del peligro detectado	Probabilidad del suceso			Prevención decidida				Consecuencias del peligro			Calificación del riesgo con la prevención aplicada				
Fecha: Octubre 2018	R	P	C	CI	PI	S	PP	L	G	Mo	T	To	M	I	In
Caidas de personas a distinto nivel : A cotas inferiores del terreno (falta de: balizamiento, señalización, topes final de recorrido).		X		X	X	X	X		X			X			
Caidas de personas al mismo nivel : Caminar sobre polvo acumulado, irregularidades del terreno, barro, escombros.	X				X	X	X	X			X				
Caidas de objetos desprendidos : Alud de rocas sueltas por vibraciones.	X				X	X	X		X		X				
De árboles por raíces aéreas, desenterradas.	X				X	X	X		X			X			
Pisadas sobre objetos : Sobre terrenos irregulares o sobre materiales.		X			X		X	X			X				
Choques contra objetos móviles : Por errores de planificación, falta de señalista, señalización vial, señales acústicas.		X				X	X		X		X				
Proyección de fragmentos o partículas : A los ojos.		X			X		X	X			X				
Atrapamiento por o entre objetos : Con cortes y erosiones.		X			X		X		X			X			
Por las actividades y montajes.	X			X	X	X			X		X				
Atrapamiento por vuelco de máquinas, tractores o vehículos : Cambios de posición de la máquina, exceso de velocidad, terrenos irregulares o embarrados.		X				X	X			X		X			
Sobreesfuerzos : Carga a brazo de objetos pesados.			X		X		X	X				X			
Contactos con sustancias cáusticas o corrosivas : Con el hormigón.	X				X	X		X			X				
Atropellos o golpes con vehículos : Caminar por el lugar destinado a las máquinas, dormir a su sombra.		X		X	X	X	X			X	X				
Caminar sobre las rutas de circulación, mala visibilidad.		X		X	X	X	X			X	X				

En esta evaluación se consideran "riesgos evitados" todos aquellos calificados de "trivial" y "tolerable"; el resto de calificaciones se consideran "riesgos no evitados"

PREVENCIÓN PROYECTADA DE RIESGOS LABORALES, CUYA EFICACIA SE EVALÚA

Protección colectiva: Interruptor diferencial, Toma de tierra, Valla cierre de seguridad

Equipos de protección individual: Botas de seguridad, Casco de seguridad, Faja, Guantes de seguridad, Ropa de trabajo

Señalización: De riesgos en el trabajo (en su caso, señalización vial).

Procedimientos de prevención: Ver procedimiento homónimo

Actividad: Pintura y barnizado.

Lugar de evaluación: sobre planos

Identificación y causas previstas, del peligro detectado	Probabilidad del suceso			Prevención decidida				Consecuencias del peligro			Calificación del riesgo con la prevención aplicada				
Fecha: Octubre 2018	R	P	C	CI	PI	S	PP	L	G	Mo	T	To	M	I	In
Caidas de personas al mismo nivel : Desorden de obra.		X			X	X		X				X			
Proyección de fragmentos o partículas : A los ojos.		X			X		X	X			X				
Sobreesfuerzos : Carga a brazo de objetos pesados.			X		X		X	X				X			
Trabajos de duración muy prolongada o continuada.			X		X		X	X				X			
Exposición a sustancias nocivas : Por utilización de disolventes orgánicos	X				X	X	X			X	X				
Incendios : De disolventes, barnices, pinturas al óleo	X				X	X	X			X	X				
Patologías no traumáticas : Intoxicación por falta de ventilación.	X				X	X	X			X			X		

ABREVIATURAS UTILIZADAS

Probabilidad de que suceda		Prevención aplicada		Consecuencias del accidente		Calificación del riesgo con prevención aplicada	
R	Remota	CI	Protección colectiva	L	Lesiones leves	T	Riesgo trivial
P	Posible	PI	Protección individual	G	Lesiones graves	To	Riesgo tolerable
C	Cierta	PP	Procedimientos Preventivos	Mo	Lesiones mortales	M	Riesgo moderado
		S	Señalización			I	Riesgo importante
						In	Riesgo intolerable

8

4. Identificación de riesgos y evaluación de la eficacia de las protecciones decididas de los oficios que intervienen en la obra

Actividad: Albañil.								Lugar de evaluación: sobre planos											
Identificación y causas previstas, del peligro detectado					Probabilidad del suceso			Prevención decidida				Consecuencias del peligro			Calificación del riesgo con la prevención aplicada				
Fecha: Octubre 2018					R	P	C	CI	PI	S	PP	L	G	Mo	T	To	M	I	In
Caídas de personas a distinto nivel : .					X			X	X	X	X			X		X			
Acceso peligroso al punto de trabajo.						X		X	X	X	X		X			X			
Desde el andamio.						X		X	X	X	X		X			X			
Plataformas peligrosas, montaje peligroso de andamios, viento fuerte, cimbreo del andamio.						X		X	X	X	X		X			X			
Trabajos en altura, falta de protección colectiva, no utilizar cinturones de seguridad, no amarrarlos.						X			X	X	X		X				X		
Utilización de medios auxiliares peligrosos.						X		X	X	X	X		X			X			
Caídas de personas al mismo nivel : .						X			X	X	X	X				X			
Caídas de objetos por desplome o derrumbamiento : .						X		X	X	X	X			X		X			
Caídas de objetos en manipulación : .						X			X	X	X		X			X			
Caídas de objetos desprendidos : .					X			X	X	X	X			X	X				
Pisadas sobre objetos : .						X			X	X	X	X			X				
Choques contra objetos inmóviles : .						X			X	X	X	X				X			
Choques contra objetos móviles : .						X			X	X	X		X			X			
Golpes por objetos o herramientas : .							X		X	X	X	X				X			
Proyección de fragmentos o partículas : .						X			X	X	X	X			X				
Atrapamiento por o entre objetos : .						X			X	X	X		X			X			
Atrapamiento por vuelco de máquinas, tractores o vehículos : .						X			X	X	X			X	X				
Sobreesfuerzos : .							X		X		X	X				X			
Exposición a temperaturas ambientales extremas : .					X				X		X		X		X				
Contactos térmicos : .					X				X		X	X				X			
Exposición a sustancias nocivas : .					X				X	X	X			X	X				
Contactos con sustancias cáusticas o corrosivas : .					X				X	X	X	X				X			
Con el mortero de cemento.					X				X		X	X				X			
Productos de limpieza de las fábricas de ladrillo					X				X	X	X	X				X			
Incendios : .					X					X	X			X	X				
Accidentes causados por seres vivos : .					X				X		X		X		X				
Exposición a contactos eléctricos : .					X					X	X								
En esta evaluación se consideran "riesgos evitados" todos aquellos calificados de "trivial" y "tolerable"; el resto de calificaciones se consideran "riesgos no evitados"																			
PREVENCIÓN PROYECTADA DE RIESGOS LABORALES, CUYA EFICACIA SE EVALÚA																			
Protección colectiva: Las protecciones colectivas asociadas a la Actividad de obra en la que trabaja y las relacionadas con la Maquinaria, Medios auxiliares que usa.																			
Equipos de protección individual: Botas de seguridad, Casco de seguridad, Faja, Filtro, Guantes de seguridad, Mascara																			
Señalización: De riesgos en el trabajo (en su caso, señalización vial).																			
Procedimientos de prevención: Ver procedimiento homónimo																			

Actividad: Capataz o jefe de equipo.								Lugar de evaluación: sobre planos									
Identificación y causas previstas, del peligro detectado		Probabilidad del suceso			Prevención decidida				Consecuencias del peligro			Calificación del riesgo con la prevención aplicada					
Fecha: Octubre 2018		R	P	C	CI	Pi	S	PP	L	G	Mo	T	To	M	I	In	
Caídas de personas a distinto nivel : .			X		X	X		X		X			X				
Caídas de personas al mismo nivel : .			X			X		X	X				X				
Caídas de objetos por desplome o derrumbamiento : .			X		X	X	X	X			X	X					
Caídas de objetos desprendidos : .		X			X	X	X	X			X	X					
Pisadas sobre objetos : .			X			X		X	X			X					
Choques contra objetos inmóviles : .			X			X	X	X	X			X					

ABREVIATURAS UTILIZADAS

Probabilidad de que suceda		Prevención aplicada		Consecuencias del accidente		Calificación del riesgo con prevención aplicada	
R	Remota	CI	Protección colectiva	L	Lesiones leves	T	Riesgo trivial
P	Posible	PI	Protección individual	G	Lesiones graves	To	Riesgo tolerable
C	Cierta	PP	Procedimientos Preventivos	Mo	Lesiones mortales	M	Riesgo moderado
		S	Señalización			I	Riesgo importante
						In	Riesgo intolerable

PROYECTO DE INTERVENCIÓN EN ALEROS, CANALONES Y BAJANTES EN EL IES ALFONSO VI DE OLMEDO

Choques contra objetos móviles : .		X			X	X	X		X		X			
Golpes por objetos o herramientas : .			X		X		X	X				X		
Proyección de fragmentos o partículas : .		X			X	X	X	X			X			
Atrapamiento por o entre objetos : .		X			X	X	X		X			X		
Atrapamiento por vuelco de máquinas, tractores o vehículos : .		X			X	X	X			X	X			
Sobreesfuerzos : .			X		X	X	X	X				X		
Exposición a temperaturas ambientales extremas : .	X				X		X		X		X			
Exposición a contactos eléctricos : .	X			X	X	X	X			X	X			
Exposición a sustancias nocivas : .	X				X	X	X			X	X			
Contactos con sustancias cáusticas o corrosivas : .	X				X	X	X	X			X			
Explosiones : .	X				X	X	X			X	X			
Incendios : .	X				X	X	X			X	X			
Accidentes causados por seres vivos : .	X				X	X	X		X		X			
Atropellos o golpes con vehículos : .		X			X	X	X			X			X	
Patologías no traumáticas : .	X				X		X			X			X	
IN ITINERE : .		X		X			X		X		X			

En esta evaluación se consideran "riesgos evitados" todos aquellos calificados de "trivial" y "tolerable"; el resto de calificaciones se consideran "riesgos no evitados"

PREVENCIÓN PROYECTADA DE RIESGOS LABORALES, CUYA EFICACIA SE EVALÚA

Protección colectiva: Las protecciones colectivas asociadas a la Actividad de obra en la que trabaja y las relacionadas con la Maquinaria, Medios auxiliares que usa.

Equipos de protección individual: Casco de seguridad, Chaleco reflectante, Ropa de trabajo

Señalización: De riesgos en el trabajo (en su caso, señalización vial).

Procedimientos de prevención: Ver procedimiento homónimo

Actividad: Carpintero.

Lugar de evaluación: sobre planos

Identificación y causas previstas, del peligro detectado	Probabilidad del suceso			Prevención decidida				Consecuencias del peligro			Calificación del riesgo con la prevención aplicada				
Fecha: Octubre 2018	R	P	C	CI	PI	S	PP	L	G	Mo	T	To	M	I	In
Caidas de personas a distinto nivel : .		X		X	X	X	X		X			X			
Caidas de personas al mismo nivel : .		X			X		X	X				X			
Caidas de objetos por desplome o derrumbamiento : .		X		X			X			X	X				
De cercos o puertas sobre los trabajadores.		X					X			X		X			
Caidas de objetos en manipulación : .		X			X		X	X			X				
Caidas de objetos desprendidos : .	X			X	X		X			X	X				
Pisadas sobre objetos : .		X			X		X	X			X				
Choques contra objetos inmóviles : .		X				X	X	X			X				
Golpes por objetos o herramientas : .			X		X		X	X				X			
Proyección de fragmentos o partículas : .		X			X		X	X			X				
Atrapamiento por o entre objetos : .		X			X		X		X			X			
Sobreesfuerzos : .			X		X		X	X				X			
Exposición a temperaturas ambientales extremas : .	X				X		X		X		X				
Contactos térmicos : .	X			X	X		X	X			X				
Exposición a contactos eléctricos : .	X			X	X	X	X			X	X				
Exposición a sustancias nocivas : .	X			X	X		X			X	X				
Incendios : .	X			X	X		X			X	X				
Accidentes causados por seres vivos : .	X						X		X		X				
Atropellos o golpes con vehículos : .		X				X	X			X			X		
Patologías no traumáticas : .	X				X		X			X			X		
IN ITINERE : .		X					X		X		X				
Varios : A definir por el usuario de SENMUT		X		X	X	X	X		X		X				

En esta evaluación se consideran "riesgos evitados" todos aquellos calificados de "trivial" y "tolerable"; el resto de calificaciones se consideran "riesgos no evitados"

PREVENCIÓN PROYECTADA DE RIESGOS LABORALES, CUYA EFICACIA SE EVALÚA

Protección colectiva: Las protecciones colectivas asociadas a la Actividad de obra en la que trabaja y las relacionadas con la Maquinaria, Medios auxiliares que usa.

Equipos de protección individual: Casco de seguridad, Cinturón de seguridad, Delantal de seguridad, Filtro, Mascara, Ropa de trabajo

Señalización: De riesgos en el trabajo (en su caso, señalización vial).

Procedimientos de prevención: Ver procedimiento homónimo

ABREVIATURAS UTILIZADAS

Probabilidad de que suceda	Prevención aplicada	Consecuencias del accidente	Calificación del riesgo con prevención aplicada
R Remota	CI Protección colectiva	L Lesiones leves	T Riesgo trivial
P Posible	PI Protección individual	G Lesiones graves	To Riesgo tolerable
C Cierta	PP Procedimientos Preventivos	Mo Lesiones mortales	M Riesgo moderado
	S Señalización		I Riesgo importante
			In Riesgo intolerable

Actividad: Cerrajero.								Lugar de evaluación: sobre planos											
Identificación y causas previstas, del peligro detectado				Probabilidad del suceso			Prevención decidida				Consecuencias del peligro			Calificación del riesgo con la prevención aplicada					
Fecha: Octubre 2018				R	P	C	CI	PI	S	PP	L	G	Mo	T	To	M	I	In	
Caídas de personas a distinto nivel : .					X		X	X	X			X			X				
Caídas de personas al mismo nivel : .					X			X		X	X				X				
Caídas de objetos por desplome o derrumbamiento : .					X		X	X		X			X	X					
Caídas de objetos en manipulación : .					X			X		X	X			X					
Caídas de objetos desprendidos : .				X			X	X		X			X	X					
Pisadas sobre objetos : .					X			X		X	X			X					
Choques contra objetos inmóviles : .					X				X	X	X			X					
Choques contra objetos móviles : .					X				X	X		X		X					
Golpes por objetos o herramientas : .						X		X		X	X				X				
Proyección de fragmentos o partículas : .					X		X	X		X	X			X					
Atrapamiento por o entre objetos : .					X		X	X		X		X		X					
Sobreesfuerzos : .						X		X		X	X				X				
Exposición a temperaturas ambientales extremas : .				X				X		X		X		X					
Contactos térmicos : .				X				X		X	X			X					
Exposición a sustancias nocivas : Vapores metálicos				X			X	X		X			X	X					
Incendios : .				X			X			X			X	X					
Por utilización de las soldaduras eléctrica, oxiacetilénica y el oxicorte o fumar junto a materiales inflamables.				X			X			X			X	X					
Atropellos o golpes con vehículos : .					X				X	X			X			X			
Patologías no traumáticas : .				X				X		X			X			X			
Por radiaciones ionizantes.				X				X		X			X			X			
IN ITINERE : .					X					X		X		X					
Explosiones : .				X					X	X									
Exposición a contactos eléctricos : .				X					X	X									

En esta evaluación se consideran "riesgos evitados" todos aquellos calificados de "trivial" y "tolerable"; el resto de calificaciones se consideran "riesgos no evitados"

PREVENCIÓN PROYECTADA DE RIESGOS LABORALES, CUYA EFICACIA SE EVALÚA

Protección colectiva: Las protecciones colectivas asociadas a la Actividad de obra en la que trabaja y las relacionadas con la Maquinaria, Medios auxiliares que usa.

Equipos de protección individual: Casco de seguridad, Cinturón de seguridad, Delantal de seguridad, Faja, Filtro, Guantes de seguridad, Ropa de trabajo

Señalización: De riesgos en el trabajo (en su caso, señalización vial).

Procedimientos de prevención: Ver procedimiento homónimo

Actividad: Conductor de camión bañera..								Lugar de evaluación: sobre planos									
Identificación y causas previstas, del peligro detectado		Probabilidad del suceso			Prevención decidida				Consecuencias del peligro			Calificación del riesgo con la prevención aplicada					
Fecha: Octubre 2018		R	P	C	CI	Pi	S	PP	L	G	Mo	T	To	M	I	In	
Caídas de personas a distinto nivel : Desde la caja por salto directo al suelo.			X					X		X				X			
Caídas de personas al mismo nivel : .			X			X		X	X				X				
Caídas de objetos por desplome o derrumbamiento : .			X		X			X			X	X					
Caídas de objetos desprendidos : .		X			X			X			X	X					
Pisadas sobre objetos : .			X			X		X	X			X					
Choques contra objetos móviles : Accidentes de circulación por impericia, somnolencia.			X				X	X		X		X					
Golpes por objetos o herramientas : Durante el mantenimiento.				X		X		X	X				X				
Atrapamiento por o entre objetos : .			X		X	X	X	X		X		X					
Atrapamiento por vuelco de máquinas, tractores o vehículos : Al circular o trabajar en la proximidad de taludes y cortes del terreno.			X				X	X			X		X				
De vehículos durante descargas en retroceso (falta de señalización, balizamiento y topes final de recorrido).			X				X	X			X		X				

ABREVIATURAS UTILIZADAS

Probabilidad de que suceda		Prevención aplicada		Consecuencias del accidente		Calificación del riesgo con prevención aplicada	
R	Remota	CI	Protección colectiva	L	Lesiones leves	T	Riesgo trivial
P	Posible	PI	Protección individual	G	Lesiones graves	To	Riesgo tolerable
C	Cierta	PP	Procedimientos Preventivos	Mo	Lesiones mortales	M	Riesgo moderado
		S	Señalización			I	Riesgo importante
						In	Riesgo intolerable

PROYECTO DE INTERVENCIÓN EN ALEROS, CANALONES Y BAJANTES EN EL IES ALFONSO VI DE OLMEDO

Vuelco del vehículo por exceso de velocidad.		X					X			X		X			
Sobreesfuerzos : Conducción de larga duración.			X				X	X				X			
Exposición a temperaturas ambientales extremas :	X				X		X		X			X			
Contactos térmicos : Quemaduras por impericia, tocar objetos calientes.	X				X		X	X				X			
Contactos con sustancias cáusticas o corrosivas : Líquido de baterías.	X				X		X	X				X			
Incendios : Manipulación de combustibles: fumar, almacenar combustible sobre la máquina.	X						X				X	X			
Atropellos o golpes con vehículos :		X					X	X			X			X	
Patologías no traumáticas :	X						X				X			X	
IN ITINERE :		X					X			X		X			
Exposición a contactos eléctricos : Caja izada bajo líneas eléctricas.	X						X	X							
Choques contra objetos inmóviles :		X		X			X								

En esta evaluación se consideran "riesgos evitados" todos aquellos calificados de "trivial" y "tolerable"; el resto de calificaciones se consideran "riesgos no evitados"

PREVENCIÓN PROYECTADA DE RIESGOS LABORALES, CUYA EFICACIA SE EVALÚA

Protección colectiva: Las protecciones colectivas asociadas a la Actividad de obra en la que trabaja y las relacionadas con la Maquinaria, Medios auxiliares que usa.

Equipos de protección individual: Casco de seguridad, Guantes de seguridad, Ropa de trabajo

Señalización: De riesgos en el trabajo (en su caso, señalización vial).

Procedimientos de prevención: Ver procedimiento homónimo

Actividad: Conductor de camión dumper.

Lugar de evaluación: sobre planos

Identificación y causas previstas, del peligro detectado	Probabilidad del suceso			Prevención decidida				Consecuencias del peligro			Calificación del riesgo con la prevención aplicada				
	R	P	C	CI	PI	S	PP	L	G	Mo	T	To	M	I	In
Fecha: Octubre 2018															
Caidas de personas a distinto nivel :		X					X		X				X		
Subir o bajar del camión por lugares inseguros, suciedad, saltar directamente al suelo, impericia.		X					X		X				X		
Caidas de personas al mismo nivel :		X			X		X	X				X			
Caidas de objetos desprendidos :	X			X			X			X	X				
Pisadas sobre objetos :		X			X		X	X			X				
Choques contra objetos móviles :		X				X	X		X		X				
Golpes por objetos o herramientas :			X		X		X	X				X			
Atrapamiento por o entre objetos :		X		X	X		X		X		X				
Atrapamiento por vuelco de máquinas, tractores o vehículos :		X		X	X	X	X			X	X				
Al circular o trabajar en la proximidad de taludes y cortes del terreno.		X		X	X		X			X	X				
Sobreesfuerzos :			X		X		X	X				X			
Exposición a temperaturas ambientales extremas :	X				X		X		X		X				
Contactos térmicos : Quemaduras por impericia, tocar objetos calientes.	X				X		X	X			X				
Contactos con sustancias cáusticas o corrosivas : Líquido de baterías.	X				X		X	X			X				
Explosiones : Trasiego de combustible.	X					X	X			X	X				
Incendios :	X						X			X	X				
Atropellos o golpes con vehículos :		X				X	X			X			X		
Patologías no traumáticas :	X				X		X			X			X		
IN ITINERE :		X					X		X		X				
Exposición a contactos eléctricos : Caja izada bajo líneas eléctricas.	X					X	X								
Caidas de objetos por desplome o derrumbamiento :		X				X	X								

En esta evaluación se consideran "riesgos evitados" todos aquellos calificados de "trivial" y "tolerable"; el resto de calificaciones se consideran "riesgos no evitados"

PREVENCIÓN PROYECTADA DE RIESGOS LABORALES, CUYA EFICACIA SE EVALÚA

Protección colectiva: Las protecciones colectivas asociadas a la Actividad de obra en la que trabaja y las relacionadas con la Maquinaria, Medios auxiliares que usa.

Equipos de protección individual: Casco de seguridad, Ropa de trabajo

ABREVIATURAS UTILIZADAS

Probabilidad de que suceda		Prevención aplicada		Consecuencias del accidente		Calificación del riesgo con prevención aplicada	
R	Remota	CI	Protección colectiva	L	Lesiones leves	T	Riesgo trivial
P	Posible	PI	Protección individual	G	Lesiones graves	To	Riesgo tolerable
C	Cierta	PP	Procedimientos Preventivos	Mo	Lesiones mortales	M	Riesgo moderado
		S	Señalización			I	Riesgo importante
						In	Riesgo intolerable

Señalización: De riesgos en el trabajo (en su caso, señalización vial).

Procedimientos de prevención: Ver procedimiento homónimo

Actividad: Conductor de descombradora.

Lugar de evaluación: sobre planos

Identificación y causas previstas, del peligro detectado	Probabilidad del suceso			Prevención decidida				Consecuencias del peligro			Calificación del riesgo con la prevención aplicada				
Fecha: Octubre 2018	R	P	C	CI	PI	S	PP	L	G	Mo	T	To	M	I	In
Caidas de personas a distinto nivel : Salto directo.		X					X		X				X		
Caidas de personas al mismo nivel : .		X			X		X	X				X			
Caidas de objetos por desplome o derrumbamiento : .		X		X			X			X	X				
Caidas de objetos desprendidos : .	X			X			X			X	X				
Pisadas sobre objetos : .		X			X		X	X			X				
Choques contra objetos inmóviles : .		X				X	X	X			X				
Choques contra objetos móviles : .		X				X	X		X		X				
Golpes por objetos o herramientas : Durante el mantenimiento.			X		X		X	X				X			
Atrapamiento por o entre objetos : .		X			X		X		X			X			
Atrapamiento por vuelco de máquinas, tractores o vehículos : .		X		X	X		X			X	X				
Sobreesfuerzos : .			X		X		X	X				X			
Exposición a temperaturas ambientales extremas : .	X				X		X		X		X				
Contactos térmicos : Quemaduras por impericia, tocar objetos calientes.	X				X		X	X			X				
Interferencias con conducciones eléctricas, aéreas o enterradas.	X					X	X			X	X				
Contactos con sustancias cáusticas o corrosivas : Líquido de baterías.	X				X		X	X			X				
Explosiones : Abastecimiento de combustible, fumar.	X						X			X	X				
Atropellos o golpes con vehículos : .		X				X	X			X			X		
Patologías no traumáticas : .	X				X		X			X			X		
IN ITINERE : .		X					X		X		X				
Varios : A definir por el usuario de SENMUT		X		X	X	X	X		X		X				
Exposición a contactos eléctricos : .	X					X	X								

En esta evaluación se consideran "riesgos evitados" todos aquellos calificados de "trivial" y "tolerable"; el resto de calificaciones se consideran "riesgos no evitados"

PREVENCIÓN PROYECTADA DE RIESGOS LABORALES, CUYA EFICACIA SE EVALÚA

Protección colectiva: Las protecciones colectivas asociadas a la Actividad de obra en la que trabaja y las relacionadas con la Maquinaria, Medios auxiliares que usa.

Equipos de protección individual: Casco de seguridad, Faja, Guantes de seguridad, Ropa de trabajo

Señalización: De riesgos en el trabajo (en su caso, señalización vial).

Procedimientos de prevención: Ver procedimiento homónimo

Actividad: Electricista.

Lugar de evaluación: sobre planos

Identificación y causas previstas, del peligro detectado	Probabilidad del suceso			Prevención decidida				Consecuencias del peligro			Calificación del riesgo con la prevención aplicada				
Fecha: Octubre 2018	R	P	C	CI	PI	S	PP	L	G	Mo	T	To	M	I	In
Caidas de personas a distinto nivel : .		X		X	X		X		X			X			
Caidas de personas al mismo nivel : .		X			X		X	X				X			
Caidas de objetos por desplome o derrumbamiento : .		X		X	X		X			X	X				
Caidas de objetos en manipulación : .		X			X		X	X			X				
Caidas de objetos desprendidos : .	X			X	X	X	X			X	X				
Pisadas sobre objetos : .		X			X		X	X			X				
Mangueras por el suelo.		X					X	X			X				
Choques contra objetos inmóviles : .		X				X	X	X			X				
Golpes por objetos o herramientas : .			X		X		X	X				X			
Proyección de fragmentos o partículas : .		X			X		X	X			X				
Atrapamiento por o entre objetos : .		X			X		X		X			X			
Sobreesfuerzos : .			X		X		X	X				X			

ABREVIATURAS UTILIZADAS

Probabilidad de que suceda		Prevención aplicada		Consecuencias del accidente		Calificación del riesgo con prevención aplicada	
R	Remota	CI	Protección colectiva	L	Lesiones leves	T	Riesgo trivial
P	Posible	PI	Protección individual	G	Lesiones graves	To	Riesgo tolerable
C	Cierta	PP	Procedimientos Preventivos	Mo	Lesiones mortales	M	Riesgo moderado
		S	Señalización			I	Riesgo importante
						In	Riesgo intolerable

Exposición a temperaturas ambientales extremas : .	X				X		X		X		X				
Exposición a contactos eléctricos : .	X			X	X	X	X			X	X				
Atropellos o golpes con vehículos : .		X				X	X			X			X		
Patologías no traumáticas : .	X				X		X			X			X		
IN ITINERE : .		X					X		X		X				

En esta evaluación se consideran "riesgos evitados" todos aquellos calificados de "trivial" y "tolerable"; el resto de calificaciones se consideran "riesgos no evitados"

PREVENCIÓN PROYECTADA DE RIESGOS LABORALES, CUYA EFICACIA SE EVALÚA

Protección colectiva: Las protecciones colectivas asociadas a la Actividad de obra en la que trabaja y las relacionadas con la Maquinaria, Medios auxiliares que usa.

Equipos de protección individual: Botas de seguridad, Casco de seguridad, Faja, Filtro, Guantes de seguridad, Ropa de trabajo

Señalización: De riesgos en el trabajo (en su caso, señalización vial).

Procedimientos de prevención: Ver procedimiento homónimo

Actividad: Encargado de obra.

Lugar de evaluación: sobre planos

Identificación y causas previstas, del peligro detectado	Probabilidad del suceso			Prevención decidida				Consecuencias del peligro			Calificación del riesgo con la prevención aplicada				
	R	P	C	CI	PI	S	PP	L	G	Mo	T	To	M	I	In
Fecha: Octubre 2018															
Caidas de personas a distinto nivel : .		X		X	X	X	X		X			X			
Caidas de personas al mismo nivel : .		X			X		X	X				X			
Caidas de objetos por desplome o derrumbamiento : .		X		X	X		X			X	X				
Caidas de objetos desprendidos : .	X			X	X		X			X	X				
Pisadas sobre objetos : .		X					X	X			X				
Choques contra objetos inmóviles : .		X				X	X	X			X				
Choques contra objetos móviles : .		X				X	X		X		X				
Golpes por objetos o herramientas : .			X		X		X	X				X			
Proyección de fragmentos o partículas : .		X		X			X	X			X				
Atrapamiento por o entre objetos : .		X			X		X		X			X			
Exposición a temperaturas ambientales extremas : .	X				X		X		X		X				
Exposición a contactos eléctricos : .	X			X	X		X			X	X				
Incendios : .	X					X	X			X	X				
Accidentes causados por seres vivos : .	X				X		X		X		X				
Atropellos o golpes con vehículos : .		X				X	X			X			X		
Patologías no traumáticas : .	X				X		X			X			X		
IN ITINERE : .		X					X		X		X				

En esta evaluación se consideran "riesgos evitados" todos aquellos calificados de "trivial" y "tolerable"; el resto de calificaciones se consideran "riesgos no evitados"

PREVENCIÓN PROYECTADA DE RIESGOS LABORALES, CUYA EFICACIA SE EVALÚA

Protección colectiva: Las protecciones colectivas asociadas a la Actividad de obra en la que trabaja y las relacionadas con la Maquinaria, Medios auxiliares que usa.

Equipos de protección individual: Botas de seguridad, Casco de seguridad, Chaleco reflectante, Ropa de trabajo

Señalización: De riesgos en el trabajo (en su caso, señalización vial).

Procedimientos de prevención: Ver procedimiento homónimo

Actividad: Enfoscador.

Lugar de evaluación: sobre planos

Identificación y causas previstas, del peligro detectado	Probabilidad del suceso			Prevención decidida				Consecuencias del peligro			Calificación del riesgo con la prevención aplicada				
	R	P	C	CI	PI	S	PP	L	G	Mo	T	To	M	I	In
Fecha: Octubre 2018															
Caidas de personas a distinto nivel : .		X		X	X	X	X		X			X			
Caidas de personas al mismo nivel : .		X			X		X	X				X			
Caidas de objetos por desplome o derrumbamiento : .		X		X	X		X			X	X				
Caidas de objetos en manipulación : .		X			X		X	X			X				
Caidas de objetos desprendidos : .	X			X	X		X			X	X				
Pisadas sobre objetos : Suciedad de obra, desorden.		X			X		X	X			X				
Choques contra objetos inmóviles : .		X			X	X	X	X			X				
Choques contra objetos móviles : .		X				X	X		X		X				
Golpes por objetos o herramientas : .			X		X		X	X				X			

ABREVIATURAS UTILIZADAS

Probabilidad de que suceda		Prevención aplicada		Consecuencias del accidente		Calificación del riesgo con prevención aplicada	
R	Remota	CI	Protección colectiva	L	Lesiones leves	T	Riesgo trivial
P	Posible	PI	Protección individual	G	Lesiones graves	To	Riesgo tolerable
C	Cierta	PP	Procedimientos Preventivos	Mo	Lesiones mortales	M	Riesgo moderado
		S	Señalización			I	Riesgo importante
						In	Riesgo intolerable

PROYECTO DE INTERVENCIÓN EN ALEROS, CANALONES Y BAJANTES EN EL IES ALFONSO VI DE OLMEDO

Proyección de fragmentos o partículas : Gotas de lechada al rostro y ojos.		X			X		X	X			X			
Atrapamiento por o entre objetos : .		X			X		X		X			X		
Sobreesfuerzos : .			X		X		X	X				X		
Exposición a temperaturas ambientales extremas : .	X				X		X		X		X			
Exposición a contactos eléctricos : .	X			X	X	X	X			X	X			
Contactos con sustancias cáusticas o corrosivas : Con el mortero de cemento.	X				X		X	X			X			
Atropellos o golpes con vehículos : .		X				X	X			X			X	
Patologías no traumáticas : .	X				X		X			X			X	
Dermatitis por contacto con el cemento.	X				X		X			X			X	
IN ITINERE : .		X			X		X		X		X			
Varios : .		X		X	X	X	X		X		X			

En esta evaluación se consideran "riesgos evitados" todos aquellos calificados de "trivial" y "tolerable"; el resto de calificaciones se consideran "riesgos no evitados"

PREVENCIÓN PROYECTADA DE RIESGOS LABORALES, CUYA EFICACIA SE EVALÚA

Protección colectiva: Las protecciones colectivas asociadas a la Actividad de obra en la que trabaja y las relacionadas con la Maquinaria, Medios auxiliares que usa.

Equipos de protección individual: Botas de seguridad, Casco de seguridad, Delantal de seguridad, Faja, Guantes de seguridad, Ropa de trabajo

Señalización: De riesgos en el trabajo (en su caso, señalización vial).

Procedimientos de prevención: Ver procedimiento homónimo

Actividad: Montador de andamios modulares.

Lugar de evaluación: sobre planos

Identificación y causas previstas, del peligro detectado	Probabilidad del suceso			Prevención decidida				Consecuencias del peligro			Calificación del riesgo con la prevención aplicada				
Fecha: Octubre 2018	R	P	C	CI	Pi	S	PP	L	G	Mo	T	To	M	I	In
Caídas de personas a distinto nivel : .		X		X	X		X		X			X			
Circular sin protección durante el montaje, mantenimiento y desmontaje.		X		X	X		X		X			X			
Caídas de personas al mismo nivel : .		X			X		X	X				X			
Caídas de objetos por desplome o derrumbamiento : .		X		X	X		X			X	X				
Caídas de objetos en manipulación : .		X			X		X	X			X				
Caídas de objetos desprendidos : .	X			X	X		X			X	X				
Pisadas sobre objetos : .		X			X		X	X			X				
Choques contra objetos inmóviles : .		X				X	X	X			X				
Choques contra objetos móviles : .		X				X	X		X		X				
Golpes por objetos o herramientas : .			X		X		X	X				X			
Atrapamiento por o entre objetos : Al regular los husillos de ajuste para lograr la altura deseada.		X			X		X		X			X			
Sobreesfuerzos : .			X		X		X	X				X			
Exposición a temperaturas ambientales extremas : .	X				X		X		X		X				
Atropellos o golpes con vehículos : .		X				X	X			X			X		
Patologías no traumáticas : .	X				X		X			X			X		
IN ITINERE : .		X					X		X		X				
Varios : A definir por el usuario de SENMUT		X		X	X	X	X		X		X				
Exposición a contactos eléctricos : .	X					X	X								

En esta evaluación se consideran "riesgos evitados" todos aquellos calificados de "trivial" y "tolerable"; el resto de calificaciones se consideran "riesgos no evitados"

PREVENCIÓN PROYECTADA DE RIESGOS LABORALES, CUYA EFICACIA SE EVALÚA

Protección colectiva: Las protecciones colectivas asociadas a la Actividad de obra en la que trabaja y las relacionadas con la Maquinaria, Medios auxiliares que usa.

Equipos de protección individual: Botas de seguridad, Casco de seguridad, Cinturón de seguridad, Faja, Guantes de seguridad, Ropa de trabajo

Señalización: De riesgos en el trabajo (en su caso, señalización vial).

Procedimientos de prevención: Ver procedimiento homónimo

Actividad: Montador de estructura metálica.

Lugar de evaluación: sobre planos

Identificación y causas previstas, del peligro detectado	Probabilidad del suceso			Prevención decidida				Consecuencias del peligro			Calificación del riesgo con la prevención aplicada				
Fecha: Octubre 2018	R	P	C	CI	Pi	S	PP	L	G	Mo	T	To	M	I	In

ABREVIATURAS UTILIZADAS

Probabilidad de que suceda	Prevención aplicada	Consecuencias del accidente	Calificación del riesgo con prevención aplicada
R Remota	CI Protección colectiva	L Lesiones leves	T Riesgo trivial
P Posible	Pi Protección individual	G Lesiones graves	To Riesgo tolerable
C Cierta	PP Procedimientos Preventivos	Mo Lesiones mortales	M Riesgo moderado
	S Señalización		I Riesgo importante
			In Riesgo intolerable

Caidas de personas a distinto nivel : .		X		X	X		X		X			X			
Caidas de personas al mismo nivel : .		X			X		X	X				X			
Caidas de objetos por desplome o derrumbamiento : .		X		X	X		X			X	X				
Colapso estructural por sobrecarga.		X					X			X		X			
Caidas de objetos en manipulación : .		X		X	X		X	X				X			
Caidas de objetos desprendidos : .	X			X	X		X			X	X				
Pisadas sobre objetos : .		X			X		X	X				X			
Choques contra objetos móviles : .		X				X	X		X			X			
Golpes por objetos o herramientas : .			X		X		X	X					X		
Proyección de fragmentos o partículas : .		X			X		X	X				X			
Atrapamiento por o entre objetos : .		X			X		X		X				X		
Sobreesfuerzos : .			X		X		X	X					X		
Exposición a temperaturas ambientales extremas : .	X				X		X		X			X			
Exposición a radiaciones : Radiaciones del oxicorte	X				X		X	X				X			
Atropellos o golpes con vehículos : .		X				X	X			X				X	
Patologías no traumáticas : .	X				X		X			X				X	
Daños en la retina por radiaciones de soldadura.	X				X		X			X				X	
IN ITINERE : .		X					X		X			X			
Varios : A definir por el usuario de SENMUT		X		X	X	X	X		X			X			
De las maniobras de montaje		X					X		X				X		
Exposición a contactos eléctricos : .	X					X	X								

En esta evaluación se consideran "riesgos evitados" todos aquellos calificados de "trivial" y "tolerable"; el resto de calificaciones se consideran "riesgos no evitados"

PREVENCIÓN PROYECTADA DE RIESGOS LABORALES, CUYA EFICACIA SE EVALÚA

Protección colectiva: Las protecciones colectivas asociadas a la Actividad de obra en la que trabaja y las relacionadas con la Maquinaria, Medios auxiliares que usa.

Equipos de protección individual: Botas de seguridad, Casco de seguridad, Cinturón de seguridad, Faja, Guantes de seguridad, Ropa de trabajo

Señalización: De riesgos en el trabajo (en su caso, señalización vial).

Procedimientos de prevención: Ver procedimiento homónimo

Actividad: Montador de impermeabilizaciones asfálticas.								Lugar de evaluación: sobre planos											
Identificación y causas previstas, del peligro detectado				Probabilidad del suceso			Prevención decidida				Consecuencias del peligro			Calificación del riesgo con la prevención aplicada					
Fecha: Octubre 2018	R	P	C	Cl	Pi	S	PP	L	G	Mo	T	To	M	I	In				
Caidas de personas a distinto nivel : .		X		X	X		X		X			X							
Acceso peligroso a la cubierta.		X		X			X		X			X							
Caidas de personas al mismo nivel : .		X			X		X	X				X							
Caidas de objetos por desplome o derrumbamiento : .		X		X	X		X			X	X								
Caidas de objetos en manipulación : .		X			X		X	X			X								
Caidas de objetos desprendidos : .	X			X	X		X			X	X								
Pisadas sobre objetos : .		X			X		X	X			X								
Choques contra objetos inmóviles : .		X				X	X	X			X								
Choques contra objetos móviles : .		X				X	X		X		X								
Golpes por objetos o herramientas : .			X		X		X	X				X							
Proyección de fragmentos o partículas : .		X			X		X	X			X								
Atrapamiento por o entre objetos : .		X			X		X		X			X							
Sobreesfuerzos : .			X		X		X	X				X							
Exposición a temperaturas ambientales extremas : .	X				X		X		X		X								
Contactos térmicos : Lamparilla de fundido.	X				X		X	X			X								
Exposición a sustancias nocivas : Betún asfáltico.	X				X		X			X	X								
Explosiones : Botellas de gases licuados tumbadas, vertido de acetona, bombonas de propano, impericia.	X						X			X	X								
Incendios : Por los mecheros de fundido asfáltico.	X						X			X	X								
Accidentes causados por seres vivos : Gatos que transitan por las cubiertas de edificios.	X						X		X		X								
Atropellos o golpes con vehículos : .		X				X	X			X			X						
Patologías no traumáticas : .	X				X		X			X			X						
Intoxicación por respirar vapores asfálticos.	X				X		X			X			X						
IN ITINERE : .		X					X		X		X								
Varios : A definir por el usuario de SENMUT		X			X		X		X			X							

ABREVIATURAS UTILIZADAS

Probabilidad de que suceda		Prevención aplicada		Consecuencias del accidente		Calificación del riesgo con prevención aplicada	
R	Remota	CI	Protección colectiva	L	Lesiones leves	T	Riesgo trivial
P	Posible	PI	Protección individual	G	Lesiones graves	To	Riesgo tolerable
C	Cierta	PP	Procedimientos Preventivos	Mo	Lesiones mortales	M	Riesgo moderado
		S	Señalización			I	Riesgo importante
						In	Riesgo intolerable

En esta evaluación se consideran "riesgos evitados" todos aquellos calificados de "trivial" y "tolerable"; el resto de calificaciones se consideran "riesgos no evitados"

PREVENCIÓN PROYECTADA DE RIESGOS LABORALES, CUYA EFICACIA SE EVALÚA

Protección colectiva: Las protecciones colectivas asociadas a la Actividad de obra en la que trabaja y las relacionadas con la Maquinaria, Medios auxiliares que usa.

Equipos de protección individual: Casco de seguridad, Cinturón de seguridad, Faja, Guantes de seguridad, Ropa de trabajo

Señalización: De riesgos en el trabajo (en su caso, señalización vial).

Procedimientos de prevención: Ver procedimiento homónimo

Actividad: Operador de perforadora hidráulica.

Lugar de evaluación: sobre planos

Identificación y causas previstas, del peligro detectado	Probabilidad del suceso			Prevención decidida				Consecuencias del peligro			Calificación del riesgo con la prevención aplicada				
Fecha: Octubre 2018	R	P	C	CI	PI	S	PP	L	G	Mo	T	To	M	I	In
Caídas de personas al mismo nivel : .		X			X		X	X				X			
Caídas de objetos en manipulación : .		X			X		X	X			X				
Pisadas sobre objetos : .		X			X		X	X			X				
Choques contra objetos inmóviles : .		X					X	X			X				
Choques contra objetos móviles : .		X				X	X		X		X				
Golpes por objetos o herramientas : .			X		X		X	X				X			
Proyección de fragmentos o partículas : .		X			X		X	X			X				
Atrapamiento por o entre objetos : .		X			X		X		X			X			
Ajustes de los componentes.		X			X		X		X			X			
Atrapamiento por vuelco de máquinas, tractores o vehículos : .		X		X	X		X			X	X				
Sobreesfuerzos : .			X		X		X	X				X			
Exposición a temperaturas ambientales extremas : .	X				X		X		X		X				
Contactos térmicos : Quemaduras por impericia, tocar objetos calientes.	X				X		X	X			X				
Explosiones : Del circuito de presión.	X						X			X	X				
Atropellos o golpes con vehículos : .		X				X	X			X			X		
Patologías no traumáticas : .	X				X		X			X			X		
IN ITINERE : .		X					X		X		X				
Varios : A definir por el usuario de SENMUT		X			X		X		X			X			
Barros, lodos de bentonita.		X			X		X		X			X			
Exposición a contactos eléctricos : .	X					X	X								

En esta evaluación se consideran "riesgos evitados" todos aquellos calificados de "trivial" y "tolerable"; el resto de calificaciones se consideran "riesgos no evitados"

PREVENCIÓN PROYECTADA DE RIESGOS LABORALES, CUYA EFICACIA SE EVALÚA

Protección colectiva: Las protecciones colectivas asociadas a la Actividad de obra en la que trabaja y las relacionadas con la Maquinaria, Medios auxiliares que usa.

Equipos de protección individual: Botas de seguridad, Casco de seguridad, Delantal de seguridad, Faja, Filtro, Guantes de seguridad, Ropa de trabajo

Señalización: De riesgos en el trabajo (en su caso, señalización vial).

Procedimientos de prevención: Ver procedimiento homónimo

Actividad: Operador del maquinillo.

Lugar de evaluación: sobre planos

Identificación y causas previstas, del peligro detectado	Probabilidad del suceso			Prevención decidida				Consecuencias del peligro			Calificación del riesgo con la prevención aplicada				
Fecha: Octubre 2018	R	P	C	CI	PI	S	PP	L	G	Mo	T	To	M	I	In
Caídas de personas a distinto nivel : .		X		X	X		X		X			X			
Caídas de personas al mismo nivel : .		X			X		X	X				X			
Caídas de objetos en manipulación : .		X			X		X	X			X				
Caídas de objetos desprendidos : .	X			X	X		X			X	X				
Pisadas sobre objetos : .		X			X		X	X			X				
Choques contra objetos inmóviles : .		X				X	X	X			X				
Choques contra objetos móviles : .		X				X	X		X		X				
Golpes por objetos o herramientas : .			X		X		X	X				X			
Atrapamiento por o entre objetos : .		X			X		X		X			X			

ABREVIATURAS UTILIZADAS

Probabilidad de que suceda	Prevención aplicada	Consecuencias del accidente	Calificación del riesgo con prevención aplicada
R Remota	CI Protección colectiva	L Lesiones leves	T Riesgo trivial
P Posible	PI Protección individual	G Lesiones graves	To Riesgo tolerable
C Cierta	PP Procedimientos Preventivos	Mo Lesiones mortales	M Riesgo moderado
	S Señalización		I Riesgo importante
			In Riesgo intolerable

PROYECTO DE INTERVENCIÓN EN ALEROS, CANALONES Y BAJANTES EN EL IES ALFONSO VI DE OLMEDO

Sobreesfuerzos : .			X			X		X	X				X			
Exposición a temperaturas ambientales extremas : .	X				X		X		X			X				
Atropellos o golpes con vehículos : .		X			X		X			X				X		
Patologías no traumáticas : .	X				X		X			X				X		
IN ITINERE : .		X					X		X			X				
Varios : A definir por el usuario de SENMUT		X		X	X	X	X		X			X				
Por manejo de objetos pesados.		X					X		X				X			
Exposición a contactos eléctricos : .	X					X	X									

En esta evaluación se consideran "riesgos evitados" todos aquellos calificados de "trivial" y "tolerable"; el resto de calificaciones se consideran "riesgos no evitados"

PREVENCIÓN PROYECTADA DE RIESGOS LABORALES, CUYA EFICACIA SE EVALÚA

Protección colectiva: Las protecciones colectivas asociadas a la Actividad de obra en la que trabaja y las relacionadas con la Maquinaria, Medios auxiliares que usa.

Equipos de protección individual: Botas de seguridad, Casco de seguridad, Cinturón de seguridad, Guantes de seguridad, Ropa de trabajo

Señalización: De riesgos en el trabajo (en su caso, señalización vial).

Procedimientos de prevención: Ver procedimiento homónimo

Actividad: Peón especialista.

Lugar de evaluación: sobre planos

Identificación y causas previstas, del peligro detectado	Probabilidad del suceso			Prevención decidida				Consecuencias del peligro			Calificación del riesgo con la prevención aplicada					
	R	P	C	CI	PI	S	PP	L	G	Mo	T	To	M	I	In	
Fecha: Octubre 2018																
Caidas de personas a distinto nivel : .		X		X	X		X		X			X				
Caidas de personas al mismo nivel : .		X			X		X	X				X				
Caidas de objetos por desplome o derrumbamiento : .		X		X	X		X			X	X					
Caidas de objetos en manipulación : .		X			X		X	X			X					
Caidas de objetos desprendidos : .	X			X	X		X			X	X					
Pisadas sobre objetos : .		X			X		X	X			X					
Choques contra objetos inmóviles : .		X				X	X	X			X					
Choques contra objetos móviles : .		X				X	X		X		X					
Golpes por objetos o herramientas : .			X		X		X	X				X				
Proyección de fragmentos o partículas : .		X			X		X	X			X					
Atrapamiento por o entre objetos : .		X			X		X		X			X				
Sobreesfuerzos : .			X		X		X	X				X				
Exposición a temperaturas ambientales extremas : .	X				X		X		X		X					
Contactos térmicos : Quemaduras por impericia, tocar objetos calientes.	X						X	X			X					
Exposición a sustancias nocivas : .	X				X		X			X	X					
Contactos con sustancias cáusticas o corrosivas : .	X				X		X	X			X					
Atropellos o golpes con vehículos : .		X				X	X			X				X		
Patologías no traumáticas : .	X				X		X			X				X		
IN ITINERE : .		X					X		X		X					
Varios : A definir por el usuario de SENMUT		X		X	X	X	X		X		X					
Los derivados por los destajos.		X					X		X			X				
Exposición a contactos eléctricos : .	X					X	X									

En esta evaluación se consideran "riesgos evitados" todos aquellos calificados de "trivial" y "tolerable"; el resto de calificaciones se consideran "riesgos no evitados"

PREVENCIÓN PROYECTADA DE RIESGOS LABORALES, CUYA EFICACIA SE EVALÚA

Protección colectiva: Las protecciones colectivas asociadas a la Actividad de obra en la que trabaja y las relacionadas con la Maquinaria, Medios auxiliares que usa.

Equipos de protección individual: Botas de seguridad, Casco de seguridad, Ropa de trabajo

Señalización: De riesgos en el trabajo (en su caso, señalización vial).

Procedimientos de prevención: Ver procedimiento homónimo

Actividad: Peón suelto.

Lugar de evaluación: sobre planos

Identificación y causas previstas, del peligro detectado	Probabilidad del suceso			Prevención decidida				Consecuencias del peligro			Calificación del riesgo con la prevención aplicada					
	R	P	C	CI	PI	S	PP	L	G	Mo	T	To	M	I	In	
Fecha: Octubre 2018																
Caidas de personas al mismo nivel : .		X			X		X	X				X				

ABREVIATURAS UTILIZADAS

Probabilidad de que suceda		Prevención aplicada		Consecuencias del accidente		Calificación del riesgo con prevención aplicada	
R	Remota	CI	Protección colectiva	L	Lesiones leves	T	Riesgo trivial
P	Posible	PI	Protección individual	G	Lesiones graves	To	Riesgo tolerable
C	Cierta	PP	Procedimientos Preventivos	Mo	Lesiones mortales	M	Riesgo moderado
		S	Señalización			I	Riesgo importante
						In	Riesgo intolerable

PROYECTO DE INTERVENCIÓN EN ALEROS, CANALONES Y BAJANTES EN EL IES ALFONSO VI DE OLMEDO

Caidas de objetos por desplome o derrumbamiento : .		X		X	X		X			X	X				
Caidas de objetos en manipulación : .		X			X		X	X			X				
Caidas de objetos desprendidos : .	X			X	X		X			X	X				
Pisadas sobre objetos : .		X			X		X	X			X				
Choques contra objetos inmóviles : .		X				X	X	X			X				
Choques contra objetos móviles : .		X			X	X	X		X		X				
Golpes por objetos o herramientas : .			X		X		X	X				X			
Proyección de fragmentos o partículas : .		X			X		X	X			X				
Atrapamiento por o entre objetos : .		X			X		X		X			X			
Sobreesfuerzos : .			X		X		X	X				X			
Contactos con sustancias cáusticas o corrosivas : Con el mortero de cemento.	X				X		X	X			X				
Atropellos o golpes con vehículos : .		X				X	X			X				X	
Patologías no traumáticas : .	X				X		X			X				X	

En esta evaluación se consideran "riesgos evitados" todos aquellos calificados de "trivial" y "tolerable"; el resto de calificaciones se consideran "riesgos no evitados"

PREVENCIÓN PROYECTADA DE RIESGOS LABORALES, CUYA EFICACIA SE EVALÚA

Protección colectiva: Las protecciones colectivas asociadas a la Actividad de obra en la que trabaja y las relacionadas con la Maquinaria, Medios auxiliares que usa.

Equipos de protección individual: Botas de seguridad, Casco de seguridad, Ropa de trabajo

Señalización: De riesgos en el trabajo (en su caso, señalización vial).

Procedimientos de prevención: Ver procedimiento homónimo

Actividad: Pintor.								Lugar de evaluación: sobre planos								
Identificación y causas previstas, del peligro detectado	Probabilidad del suceso			Prevención decidida				Consecuencias del peligro			Calificación del riesgo con la prevención aplicada					
Fecha: Octubre 2018	R	P	C	CI	Pi	S	PP	L	G	Mo	T	To	M	I	In	
Caidas de personas a distinto nivel : .		X		X	X		X		X			X				
Acceso peligroso al punto de trabajo.		X		X	X		X		X			X				
Caidas de personas al mismo nivel : .		X			X		X	X				X				
Caidas de objetos en manipulación : .		X			X		X	X			X					
Caidas de objetos desprendidos : .	X			X	X		X			X	X					
Pisadas sobre objetos : .		X			X		X	X			X					
Choques contra objetos inmóviles : .		X				X	X	X			X					
Golpes por objetos o herramientas : .			X		X		X	X				X				
Proyección de fragmentos o partículas : .		X			X		X	X			X					
Atrapamiento por o entre objetos : .		X			X		X		X			X				
Sobreesfuerzos : .			X		X		X	X				X				
Exposición a temperaturas ambientales extremas : .	X				X		X		X		X					
Exposición a sustancias nocivas : .	X				X		X			X	X					
Incendios : De disolventes, barnices, pinturas al óleo	X					X	X			X	X					
Atropellos o golpes con vehículos : .		X				X	X			X			X			
Patologías no traumáticas : .	X				X		X			X			X			
Intoxicación por falta de ventilación.	X				X		X			X			X			
IN ITINERE : .		X					X		X		X					
Varios : A definir por el usuario de SENMUT		X		X	X	X	X		X		X					
Exposición a contactos eléctricos : .	X					X	X									

En esta evaluación se consideran "riesgos evitados" todos aquellos calificados de "trivial" y "tolerable"; el resto de calificaciones se consideran "riesgos no evitados"

PREVENCIÓN PROYECTADA DE RIESGOS LABORALES, CUYA EFICACIA SE EVALÚA

Protección colectiva: Las protecciones colectivas asociadas a la Actividad de obra en la que trabaja y las relacionadas con la Maquinaria, Medios auxiliares que usa.

Equipos de protección individual: Botas de seguridad, Casco de seguridad, Filtro, Guantes de seguridad, Ropa de trabajo

Señalización: De riesgos en el trabajo (en su caso, señalización vial).

Procedimientos de prevención: Ver procedimiento homónimo

Actividad: Señalista.						Lugar de evaluación: sobre planos			
Identificación y causas previstas, del peligro detectado			Probabilidad del suceso		Prevención decidida	Consecuencias del peligro		Calificación del riesgo con la prevención aplicada	
ABREVIATURAS UTILIZADAS									
Probabilidad de que suceda		Prevención aplicada			Consecuencias del accidente		Calificación del riesgo con prevención aplicada		
R	Remota	CI	Protección colectiva		L	Lesiones leves		T	Riesgo trivial
P	Posible	PI	Protección individual		G	Lesiones graves		To	Riesgo tolerable
C	Cierta	PP	Procedimientos Preventivos		Mo	Lesiones mortales		M	Riesgo moderado
		S	Señalización					I	Riesgo importante
								In	Riesgo intolerable

19

Fecha: Octubre 2018	R	P	C	CI	PI	S	PP	L	G	Mo	T	To	M	I	In
Caidas de personas a distinto nivel : .		X		X	X		X		X			X			
Caidas de personas al mismo nivel : .		X			X		X	X				X			
Caidas de objetos desprendidos : .	X			X	X		X			X	X				
Pisadas sobre objetos : .		X			X		X	X			X				
Choques contra objetos inmóviles : .		X				X	X	X			X				
Golpes por objetos o herramientas : .			X		X		X	X				X			
Sobreesfuerzos : .			X		X		X	X				X			
Exposición a temperaturas ambientales extremas : .	X				X		X		X		X				
Atropellos o golpes con vehículos : .		X				X	X			X			X		
Patologías no traumáticas : .	X				X		X			X			X		
IN ITINERE : .		X					X		X		X				

En esta evaluación se consideran "riesgos evitados" todos aquellos calificados de "trivial" y "tolerable"; el resto de calificaciones se consideran "riesgos no evitados"

PREVENCIÓN PROYECTADA DE RIESGOS LABORALES, CUYA EFICACIA SE EVALÚA

Protección colectiva: Las protecciones colectivas asociadas a la Actividad de obra en la que trabaja y las relacionadas con la Maquinaria, Medios auxiliares que usa.

Equipos de protección individual: Casco de seguridad, Chaleco reflectante, Ropa de trabajo

Señalización: De riesgos en el trabajo (en su caso, señalización vial).

Procedimientos de prevención: Ver procedimiento homónimo

Actividad: Solador con materiales sintéticos.								Lugar de evaluación: sobre planos							
Identificación y causas previstas, del peligro detectado				Probabilidad del suceso				Prevención decidida				Consecuencias del peligro			Calificación del riesgo con la prevención aplicada
Fecha: Octubre 2018	R	P	C	CI	PI	S	PP	L	G	Mo	T	To	M	I	In
Caidas de personas a distinto nivel : .		X		X	X		X		X			X			
Caidas de personas al mismo nivel : .		X			X		X	X				X			
Caidas de objetos en manipulación : .		X			X		X	X			X				
Pisadas sobre objetos : .		X			X		X	X			X				
Choques contra objetos inmóviles : .		X				X	X	X			X				
Golpes por objetos o herramientas : .			X		X		X	X				X			
Atrapamiento por o entre objetos : .		X			X		X		X			X			
Sobreesfuerzos : .			X		X		X	X				X			
Exposición a temperaturas ambientales extremas : .	X				X		X		X		X				
Atropellos o golpes con vehículos : .		X				X	X			X			X		
Patologías no traumáticas : .	X				X		X			X			X		
IN ITINERE : .		X					X		X		X				
Varios : A definir por el usuario de SENMUT		X			X		X		X			X			
Exposición a contactos eléctricos : .	X					X	X								

En esta evaluación se consideran "riesgos evitados" todos aquellos calificados de "trivial" y "tolerable"; el resto de calificaciones se consideran "riesgos no evitados"

PREVENCIÓN PROYECTADA DE RIESGOS LABORALES, CUYA EFICACIA SE EVALÚA

Protección colectiva: Las protecciones colectivas asociadas a la Actividad de obra en la que trabaja y las relacionadas con la Maquinaria, Medios auxiliares que usa.

Equipos de protección individual: Botas de seguridad, Casco de seguridad, Faja, Filtro, Guantes de seguridad, Mascara, Ropa de trabajo

Señalización: De riesgos en el trabajo (en su caso, señalización vial).

Procedimientos de prevención: Ver procedimiento homónimo

Actividad: Soldador con eléctrica o con autógena.								Lugar de evaluación: sobre planos							
Identificación y causas previstas, del peligro detectado				Probabilidad del suceso				Prevención decidida				Consecuencias del peligro			Calificación del riesgo con la prevención aplicada
Fecha: Octubre 2018	R	P	C	CI	PI	S	PP	L	G	Mo	T	To	M	I	In
Caidas de personas a distinto nivel : .		X		X	X		X		X			X			
Caidas de personas al mismo nivel : .		X			X		X	X				X			
Caidas de objetos por desplome o derrumbamiento : .		X		X	X		X			X	X				
De la estructura metálica, por crecer sin ejecutar los cordones de soldadura definitivos.		X					X			X		X			

ABREVIATURAS UTILIZADAS

Probabilidad de que suceda		Prevención aplicada		Consecuencias del accidente		Calificación del riesgo con prevención aplicada	
R	Remota	CI	Protección colectiva	L	Lesiones leves	T	Riesgo trivial
P	Posible	PI	Protección individual	G	Lesiones graves	To	Riesgo tolerable
C	Cierta	PP	Procedimientos Preventivos	Mo	Lesiones mortales	M	Riesgo moderado
		S	Señalización			I	Riesgo importante
						In	Riesgo intolerable

Caidas de objetos en manipulación : .		X		X	X		X	X			X				
Caída de botellas en manipulación con atrapamiento.		X			X		X	X			X				
Caidas de objetos desprendidos : .	X			X	X		X			X	X				
Pisadas sobre objetos : .		X			X		X	X			X				
Choques contra objetos inmóviles : .		X				X	X	X			X				
Golpes por objetos o herramientas : .			X		X		X	X				X			
Proyección de fragmentos o partículas : .		X			X		X	X			X				
Sobreesfuerzos : .			X		X		X	X				X			
Exposición a temperaturas ambientales extremas : .	X				X		X		X		X				
Contactos térmicos : Quemaduras por impericia, tocar objetos calientes.	X				X		X	X			X				
Exposición a sustancias nocivas : .	X				X		X			X	X				
Exposición a radiaciones : Arco voltaico	X				X		X	X			X				
Incendios : Por utilización de las soldaduras eléctrica, oxiacetilénica y el oxicorte o fumar junto a materiales inflamables.	X						X			X	X				
Atropellos o golpes con vehículos : .		X				X	X			X			X		
Patologías no traumáticas : .	X				X		X			X			X		
Daños en la retina por radiaciones de soldadura.	X				X		X			X			X		
IN ITINERE : .		X					X		X		X				
Explosiones : Botellas de gases licuados tumbadas, vertido de acetona, bombonas de propano, impericia.	X					X	X								
Exposición a contactos eléctricos : .	X					X	X								

En esta evaluación se consideran "riesgos evitados" todos aquellos calificados de "trivial" y "tolerable"; el resto de calificaciones se consideran "riesgos no evitados"

PREVENCIÓN PROYECTADA DE RIESGOS LABORALES, CUYA EFICACIA SE EVALÚA

Protección colectiva: Las protecciones colectivas asociadas a la Actividad de obra en la que trabaja y las relacionadas con la Maquinaria, Medios auxiliares que usa.

Equipos de protección individual: Botas de seguridad, Casco de seguridad, Cinturón de seguridad, Delantal de seguridad, Faja, Filtro, Gafas de seguridad, Guantes de seguridad, Manguitos, Pantalla de seguridad, Polainas, Ropa de trabajo

Señalización: De riesgos en el trabajo (en su caso, señalización vial).

Procedimientos de prevención: Ver procedimiento homónimo

ABREVIATURAS UTILIZADAS

Probabilidad de que suceda	Prevención aplicada	Consecuencias del accidente	Calificación del riesgo con prevención aplicada
R Remota	CI Protección colectiva	L Lesiones leves	T Riesgo trivial
P Posible	PI Protección individual	G Lesiones graves	To Riesgo tolerable
C Cierta	PP Procedimientos Preventivos	Mo Lesiones mortales	M Riesgo moderado
	S Señalización		I Riesgo importante
			In Riesgo intolerable

5. Identificación de riesgos y evaluación de la eficacia de las protecciones decididas de los medios auxiliares a utilizar en la obra

Actividad: Andamios en general.								Lugar de evaluación: sobre planos							
Identificación y causas previstas, del peligro detectado	Probabilidad del suceso			Prevención decidida				Consecuencias del peligro			Calificación del riesgo con la prevención aplicada				
Fecha: Octubre 2018	R	P	C	CI	PI	S	PP	L	G	Mo	T	To	M	I	In
Caidas de personas a distinto nivel :		X		X	X	X	X		X			X			
Plataformas peligrosas, montaje peligroso de andamios, viento fuerte, cimbreo del andamio.	X			X	X	X	X		X			X			
Caidas de personas al mismo nivel : Desorden de obra.	X				X		X	X				X			
tropezar, desorden, penduleo del andamio por falta de anclaje horizontal.		X			X		X	X				X			
Caidas de objetos por desplome o derrumbamiento : Del andamio por fallo de anclajes horizontales, pescantes, nivelación.	X			X	X	X	X		X		X				
Tablones, plataformas metálicas, herramientas, materiales, tubos, crucetas.	X				X	X	X			X	X				
Atrapamiento por o entre objetos : Entre los componentes.	X				X	X			X		X				
Sobreesfuerzos : Montaje, mantenimiento y retirada.	X				X	X		X			X				
Exposición a contactos eléctricos : Anular las protecciones, no conectar a tierra independiente la estructura metálica.	X			X	X	X	X			X	X				
Interferencias con conducciones eléctricas, aéreas o enterradas.	X			X	X	X	X		X		X				
Rayos al sobrepasar el andamio la altura del edificio.	X			X	X	X	X			X	X				
Caidas de objetos desprendidos : Trabajos en altura sobre andamios sin rodapié.	X					X	X								
En esta evaluación se consideran "riesgos evitados" todos aquellos calificados de "trivial" y "tolerable"; el resto de calificaciones se consideran "riesgos no evitados"															
PREVENCIÓN PROYECTADA DE RIESGOS LABORALES, CUYA EFICACIA SE EVALÚA															
Protección colectiva: Las protecciones colectivas asociadas a la Actividad de obra en la que trabaja y las relacionadas con la Maquinaria y oficios.															
Equipos de protección individual: Botas de seguridad, Casco de seguridad, Cinturón de seguridad, Faja, Guantes de seguridad, Ropa de trabajo															
Señalización: De riesgos en el trabajo (en su caso, señalización vial).															
Procedimientos de prevención: Ver procedimiento homónimo															

Actividad: Andamios metálicos modulares.								Lugar de evaluación: sobre planos							
Identificación y causas previstas, del peligro detectado	Probabilidad del suceso			Prevención decidida				Consecuencias del peligro			Calificación del riesgo con la prevención aplicada				
Fecha: Octubre 2018	R	P	C	CI	PI	S	PP	L	G	Mo	T	To	M	I	In
Caidas de personas a distinto nivel : Cimbrios, tropiezos, desorden.	X			X	X	X	X		X			X			
Plataformas peligrosas, montaje peligroso de andamios, viento fuerte, cimbreo del andamio.		X		X	X	X	X		X			X			
Por falta de anclaje horizontal y barandillas; puente de tablón, unión peligrosa de guindolas, trabajar con la barandilla delantera abatida.	X			X	X	X	X		X			X			
Caidas de personas al mismo nivel : tropezar, desorden, penduleo del andamio por falta de anclaje horizontal.		X			X	X	X	X				X			
Caidas de objetos desprendidos : Sustentada a garrucha o a sogá.	X				X	X	X		X		X				
Golpes por objetos o herramientas : Por penduleo de cargas suspendidas	X			X	X	X	X		X		X				
Atrapamiento por o entre objetos : Por montaje de los componentes de andamios.		X			X	X	X		X			X			

ABREVIATURAS UTILIZADAS

Probabilidad de que suceda		Prevención aplicada		Consecuencias del accidente		Calificación del riesgo con prevención aplicada	
R	Remota	CI	Protección colectiva	L	Lesiones leves	T	Riesgo trivial
P	Posible	PI	Protección individual	G	Lesiones graves	To	Riesgo tolerable
C	Cierta	PP	Procedimientos Preventivos	Mo	Lesiones mortales	M	Riesgo moderado
		S	Señalización			I	Riesgo importante
						In	Riesgo intolerable

PROYECTO DE INTERVENCIÓN EN ALEROS, CANALONES Y BAJANTES EN EL IES ALFONSO VI DE OLMEDO

Sobreesfuerzos : Manejo de objetos pesados, posturas obligadas.	X				X		X	X				X			
Exposición a contactos eléctricos : Anular las protecciones, no conexionar a tierra independiente la estructura metálica.	X			X	X	X	X			X	X				
Interferencias con conducciones eléctricas, aéreas o enterradas.	X			X	X	X	X			X	X				
Rayos al sobrepasar el andamio la altura del edificio.	X			X	X	X	X			X	X				
Trabajos en altura sobre andamios sin rodapié.	X					X	X								
Caidas de objetos por desplome o derrumbamiento : Del andamio por fallo de anclajes horizontales, pescantes, nivelación.		X				X	X								

En esta evaluación se consideran "riesgos evitados" todos aquellos calificados de "trivial" y "tolerable"; el resto de calificaciones se consideran "riesgos no evitados"

PREVENCIÓN PROYECTADA DE RIESGOS LABORALES, CUYA EFICACIA SE EVALÚA

Protección colectiva: Las protecciones colectivas asociadas a la Actividad de obra en la que trabaja y las relacionadas con la Maquinaria y oficios.

Equipos de protección individual: Botas de seguridad, Casco de seguridad, Cinturón de seguridad, Faja, Guantes de seguridad, Ropa de trabajo

Señalización: De riesgos en el trabajo (en su caso, señalización vial).

Procedimientos de prevención: Ver procedimiento homónimo

Actividad: Andamios metálicos tubulares.

Lugar de evaluación: sobre planos

Identificación y causas previstas, del peligro detectado	Probabilidad del suceso			Prevención decidida				Consecuencias del peligro			Calificación del riesgo con la prevención aplicada				
Fecha: Octubre 2018	R	P	C	CI	PI	S	PP	L	G	Mo	T	To	M	I	In
Caidas de personas a distinto nivel : Cimbrees, tropiezos, desorden.	X			X	X	X			X		X				
Plataformas peligrosas, montaje peligroso de andamios, viento fuerte, cimbreo del andamio.		X		X	X	X			X			X			
Por falta de anclaje horizontal y barandillas; puente de tablón, unión peligrosa de guindolas, trabajar con la barandilla delantera abatida.	X			X	X	X			X		X				
Caidas de personas al mismo nivel : Desorden de obra.	X				X		X	X				X			
tropezar, desorden, penduleo del andamio por falta de anclaje horizontal.		X			X		X	X				X			
Pisadas sobre objetos : Sobre materiales (torceduras).		X			X		X	X			X				
Golpes por objetos o herramientas : Por penduleo de cargas suspendidas	X			X	X		X		X		X				
Atrapamiento por o entre objetos : Por montaje de los componentes de andamios.		X		X	X		X		X		X				
Sobreesfuerzos : Manejo de objetos pesados, posturas obligadas.	X				X	X		X				X			
Exposición a contactos eléctricos : Interferencias con conducciones eléctricas, aéreas o enterradas.	X			X	X	X	X			X	X				
Rayos al sobrepasar el andamio la altura del edificio.	X			X	X	X	X			X	X				
Trabajos en altura sobre andamios sin rodapié.	X					X	X								
Caidas de objetos desprendidos : Sustentada a garrucha o a sogá.	X				X		X								
Caidas de objetos por desplome o derrumbamiento : Del andamio por fallo de anclajes horizontales, pescantes, nivelación.		X				X	X								

En esta evaluación se consideran "riesgos evitados" todos aquellos calificados de "trivial" y "tolerable"; el resto de calificaciones se consideran "riesgos no evitados"

PREVENCIÓN PROYECTADA DE RIESGOS LABORALES, CUYA EFICACIA SE EVALÚA

Protección colectiva: Las protecciones colectivas asociadas a la Actividad de obra en la que trabaja y las relacionadas con la Maquinaria y oficios.

Equipos de protección individual: Botas de seguridad, Casco de seguridad, Cinturón de seguridad, Faja, Guantes de seguridad, Ropa de trabajo

Señalización: De riesgos en el trabajo (en su caso, señalización vial).

Procedimientos de prevención: Ver procedimiento homónimo

ABREVIATURAS UTILIZADAS

Probabilidad de que suceda	Prevención aplicada	Consecuencias del accidente	Calificación del riesgo con prevención aplicada
R Remota	CI Protección colectiva	L Lesiones leves	T Riesgo trivial
P Posible	PI Protección individual	G Lesiones graves	To Riesgo tolerable
C Cierta	PP Procedimientos Preventivos	Mo Lesiones mortales	M Riesgo moderado
	S Señalización		I Riesgo importante
			In Riesgo intolerable

Actividad: Andamios sobre borriquetas.									Lugar de evaluación: sobre planos						
Identificación y causas previstas, del peligro detectado	Probabilidad del suceso			Prevención decidida				Consecuencias del peligro			Calificación del riesgo con la prevención aplicada				
Fecha: Octubre 2018	R	P	C	CI	Pi	S	PP	L	G	Mo	T	To	M	I	In
Caidas de personas a distinto nivel : Desde el andamio.		X		X	X	X	X		X			X			
Caidas de personas al mismo nivel : tropezar, desorden, superficie resbaladiza.	X				X		X		X			X			
Atrapamiento por o entre objetos : Durante los trabajos de montaje y desmontaje de los andamios de borriquetas.	X				X		X		X			X			
Sobreesfuerzos : Carga a brazo de objetos pesados.	X				X		X	X				X			
Caidas de objetos desprendidos : Trabajos en altura sobre andamios sin rodapié.	X					X	X								
Fallo de las plataformas, vuelco de la borriqueta.		X			X			X							
En esta evaluación se consideran "riesgos evitados" todos aquellos calificados de "trivial" y "tolerable"; el resto de calificaciones se consideran "riesgos no evitados"															
PREVENCIÓN PROYECTADA DE RIESGOS LABORALES, CUYA EFICACIA SE EVALÚA															
Protección colectiva: Las protecciones colectivas asociadas a la Actividad de obra en la que trabaja y las relacionadas con la Maquinaria y oficios.															
Equipos de protección individual: Botas de seguridad, Casco de seguridad, Cinturón de seguridad, Faja, Guantes de seguridad, Ropa de trabajo															
Señalización: De riesgos en el trabajo (en su caso, señalización vial).															
Procedimientos de prevención: Ver procedimiento homónimo															

Actividad: Bateas emplintadas para transporte de materiales sueltos.									Lugar de evaluación: sobre planos						
Identificación y causas previstas, del peligro detectado	Probabilidad del suceso			Prevención decidida				Consecuencias del peligro			Calificación del riesgo con la prevención aplicada				
Fecha: Octubre 2018	R	P	C	CI	Pi	S	PP	L	G	Mo	T	To	M	I	In
Sobreesfuerzos : Empuje o arrastre por fuerza humana.			X		X		X	X				X			
Contra pilares.		X		X			X								
Choques contra objetos inmóviles : Contra fábricas		X		X			X								
Caidas de objetos por desplome o derrumbamiento : Colmos de carga sin estabilizar.		X				X	X								
En esta evaluación se consideran "riesgos evitados" todos aquellos calificados de "trivial" y "tolerable"; el resto de calificaciones se consideran "riesgos no evitados"															
PREVENCIÓN PROYECTADA DE RIESGOS LABORALES, CUYA EFICACIA SE EVALÚA															
Protección colectiva: Las protecciones colectivas asociadas a la Actividad de obra en la que trabaja y las relacionadas con la Maquinaria y oficios.															
Equipos de protección individual: Botas de seguridad, Casco de seguridad, Guantes de seguridad, Manoplas, Ropa de trabajo															
Señalización: De riesgos en el trabajo (en su caso, señalización vial).															
Procedimientos de prevención: Ver procedimiento homónimo															

Actividad: Carretón o carretilla de mano (chino).									Lugar de evaluación: sobre planos						
Identificación y causas previstas, del peligro detectado	Probabilidad del suceso			Prevención decidida				Consecuencias del peligro			Calificación del riesgo con la prevención aplicada				
Fecha: Octubre 2018	R	P	C	CI	Pi	S	PP	L	G	Mo	T	To	M	I	In
Caidas de personas a distinto nivel : Vertido directo de escombros o materiales desde altura.		X		X	X	X	X		X			X			
Caidas de personas al mismo nivel : Carga descompensada.		X			X	X	X	X				X			
Caidas de objetos desprendidos : A lugares inferiores.	X				X	X	X			X	X				
Sobreesfuerzos : Conducción del carretón chino.			X		X	X	X	X				X			
En esta evaluación se consideran "riesgos evitados" todos aquellos calificados de "trivial" y "tolerable"; el resto de calificaciones se consideran "riesgos no evitados"															
PREVENCIÓN PROYECTADA DE RIESGOS LABORALES, CUYA EFICACIA SE EVALÚA															
Protección colectiva: Las protecciones colectivas asociadas a la Actividad de obra en la que trabaja y las relacionadas con la Maquinaria y oficios.															
Equipos de protección individual: Botas de seguridad, Casco de seguridad, Faja, Guantes de seguridad, Ropa de trabajo															
Señalización: De riesgos en el trabajo (en su caso, señalización vial).															
Procedimientos de prevención: Ver procedimiento homónimo															

ABREVIATURAS UTILIZADAS

Probabilidad de que suceda		Prevención aplicada		Consecuencias del accidente		Calificación del riesgo con prevención aplicada	
R	Remota	CI	Protección colectiva	L	Lesiones leves	T	Riesgo trivial
P	Posible	Pi	Protección individual	G	Lesiones graves	To	Riesgo tolerable
C	Cierta	PP	Procedimientos Preventivos	Mo	Lesiones mortales	M	Riesgo moderado
		S	Señalización			I	Riesgo importante
						In	Riesgo intolerable

Actividad: Carretón para arrastre de perfilera.									Lugar de evaluación: sobre planos									
Identificación y causas previstas, del peligro detectado				Probabilidad del suceso			Prevención decidida			Consecuencias del peligro			Calificación del riesgo con la prevención aplicada					
Fecha: Octubre 2018				R	P	C	CI	Pi	S	PP	L	G	Mo	T	To	M	I	In
Sobreesfuerzos : Empuje o arrastre por fuerza humana.						X		X		X	X				X			
Varios : Riesgo catastrófico.					X					X		X			X			
En esta evaluación se consideran "riesgos evitados" todos aquellos calificados de "trivial" y "tolerable"; el resto de calificaciones se consideran "riesgos no evitados"																		
PREVENCIÓN PROYECTADA DE RIESGOS LABORALES, CUYA EFICACIA SE EVALÚA																		
Protección colectiva: Las protecciones colectivas asociadas a la Actividad de obra en la que trabaja y las relacionadas con la Maquinaria y oficios.																		
Equipos de protección individual: Botas de seguridad, Casco de seguridad, Faja, Guantes de seguridad, Ropa de trabajo																		
Señalización: De riesgos en el trabajo (en su caso, señalización vial).																		
Procedimientos de prevención: Ver procedimiento homónimo																		

Actividad: Carro portabotellas de gases.									Lugar de evaluación: sobre planos									
Identificación y causas previstas, del peligro detectado				Probabilidad del suceso			Prevención decidida		Consecuencias del peligro			Calificación del riesgo con la prevención aplicada						
Fecha: Octubre 2018				R	P	C	Cl	Pi	S	PP	L	G	Mo	T	To	M	I	In
Sobreesfuerzos : Empuje o arrastre por fuerza humana.						X		X		X	X				X			
Caídas de objetos desprendidos : De las botellas por no estar fijas al carro.				X					X	X								
En esta evaluación se consideran "riesgos evitados" todos aquellos calificados de "trivial" y "tolerable"; el resto de calificaciones se consideran "riesgos no evitados"																		
PREVENCIÓN PROYECTADA DE RIESGOS LABORALES, CUYA EFICACIA SE EVALÚA																		
Protección colectiva: Las protecciones colectivas asociadas a la Actividad de obra en la que trabaja y las relacionadas con la Maquinaria y oficios.																		
Equipos de protección individual: Botas de seguridad, Casco de seguridad, Faja, Guantes de seguridad, Ropa de trabajo																		
Señalización: De riesgos en el trabajo (en su caso, señalización vial).																		
Procedimientos de prevención: Ver procedimiento homónimo																		

Actividad: <i>Contenedor de escombros.</i>									Lugar de evaluación: sobre planos									
Identificación y causas previstas, del peligro detectado				Probabilidad del suceso			Prevención decidida			Consecuencias del peligro			Calificación del riesgo con la prevención aplicada					
Fecha: Octubre 2018				R	P	C	CI	Pi	S	PP	L	G	Mo	T	To	M	I	In
Caídas de objetos desprendidos : De objetos por colmo sin estabilizar.				X			X			X			X	X				
Sobreesfuerzos : Empuje o arrastre por fuerza humana.						X		X		X	X				X			
En esta evaluación se consideran "riesgos evitados" todos aquellos calificados de "trivial" y "tolerable": el resto de calificaciones se consideran "riesgos no evitados"																		
PREVENCIÓN PROYECTADA DE RIESGOS LABORALES, CUYA EFICACIA SE EVALÚA																		
Protección colectiva: Las protecciones colectivas asociadas a la Actividad de obra en la que trabaja y las relacionadas con la Maquinaria y oficios.																		
Equipos de protección individual: Botas de seguridad, Casco de seguridad, Faja, Gafas de seguridad, Guantes de seguridad, Ropa de trabajo																		
Señalización: De riesgos en el trabajo (en su caso, señalización vial).																		
Procedimientos de prevención: Ver procedimiento homónimo																		

Actividad: Escalera de mano.									Lugar de evaluación: sobre planos									
Identificación y causas previstas, del peligro detectado				Probabilidad del suceso			Prevención decidida		Consecuencias del peligro			Calificación del riesgo con la prevención aplicada						
Fecha: Octubre 2018				R	P	C	CI	Pi	S	PP	L	G	Mo	T	To	M	I	In
Caídas de personas a distinto nivel : Por deslizamiento debido a apoyo peligroso (falta de zapatas).				X				X	X	X		X			X			
Por rotura debida a defectos ocultos.				X				X	X	X			X		X			

ABREVIATURAS UTILIZADAS

Probabilidad de que suceda		Prevención aplicada		Consecuencias del accidente		Calificación del riesgo con prevención aplicada	
R	Remota	CI	Protección colectiva	L	Lesiones leves	T	Riesgo trivial
P	Posible	Pi	Protección individual	G	Lesiones graves	To	Riesgo tolerable
C	Cierta	PP	Procedimientos Preventivos	Mo	Lesiones mortales	M	Riesgo moderado
		S	Señalización			I	Riesgo importante
						In	Riesgo intolerable

Caidas de personas al mismo nivel : Por ubicación y método de apoyo de la escalera, forma de utilización.	X				X	X	X		X			X			
Por vuelco lateral por apoyo sobre una superficie irregular.	X				X	X	X		X			X			
Sobreesfuerzos : Transportar la escalera, subir por ella cargado.			X		X		X	X				X			

En esta evaluación se consideran "riesgos evitados" todos aquellos calificados de "trivial" y "tolerable"; el resto de calificaciones se consideran "riesgos no evitados"

PREVENCIÓN PROYECTADA DE RIESGOS LABORALES, CUYA EFICACIA SE EVALÚA

Protección colectiva: Las protecciones colectivas asociadas a la Actividad de obra en la que trabaja y las relacionadas con la Maquinaria y oficios.

Equipos de protección individual: Botas de seguridad, Casco de seguridad, Faja, Guantes de seguridad, Ropa de trabajo

Señalización: De riesgos en el trabajo (en su caso, señalización vial).

Procedimientos de prevención: Ver procedimiento homónimo

Actividad: Eslinga de acero (hondillas, bragas).

Lugar de evaluación: sobre planos

Identificación y causas previstas, del peligro detectado	Probabilidad del suceso			Prevención decidida				Consecuencias del peligro			Calificación del riesgo con la prevención aplicada				
	R	P	C	CI	PI	S	PP	L	G	Mo	T	To	M	I	In
Fecha: Octubre 2018															
Caidas de objetos desprendidos : De la carga por eslingado peligroso.	X				X		X			X		X			
Por utilizar eslingas, sin argolla de unión al gancho de la grúa.	X				X	X	X			X		X			
Atrapamiento por o entre objetos : Abrasiones.		X			X	X	X		X			X			
De miembros, al dar tensión a la eslinga unida al gancho de la grúa.		X			X		X		X			X			

En esta evaluación se consideran "riesgos evitados" todos aquellos calificados de "trivial" y "tolerable"; el resto de calificaciones se consideran "riesgos no evitados"

PREVENCIÓN PROYECTADA DE RIESGOS LABORALES, CUYA EFICACIA SE EVALÚA

Protección colectiva: Las protecciones colectivas asociadas a la Actividad de obra en la que trabaja y las relacionadas con la Maquinaria y oficios.

Equipos de protección individual: Botas de seguridad, Casco de seguridad, Guantes de seguridad, Ropa de trabajo, Zapatos de seguridad.

Señalización: De riesgos en el trabajo (en su caso, señalización vial).

Procedimientos de prevención: Ver procedimiento homónimo

Actividad: Espuertas para pastas hidráulicas o herramientas manuales.

Lugar de evaluación: sobre planos

Identificación y causas previstas, del peligro detectado	Probabilidad del suceso			Prevención decidida				Consecuencias del peligro			Calificación del riesgo con la prevención aplicada				
	R	P	C	CI	PI	S	PP	L	G	Mo	T	To	M	I	In
Fecha: Octubre 2018															
Sobreesfuerzos : Carga a brazo de objetos pesados.			X		X		X	X				X			

En esta evaluación se consideran "riesgos evitados" todos aquellos calificados de "trivial" y "tolerable"; el resto de calificaciones se consideran "riesgos no evitados"

PREVENCIÓN PROYECTADA DE RIESGOS LABORALES, CUYA EFICACIA SE EVALÚA

Protección colectiva: Las protecciones colectivas asociadas a la Actividad de obra en la que trabaja y las relacionadas con la Maquinaria y oficios.

Equipos de protección individual: Botas de seguridad, Casco de seguridad, Faja, Guantes de seguridad, Ropa de trabajo, Zapatos de seguridad.

Señalización: De riesgos en el trabajo (en su caso, señalización vial).

Procedimientos de prevención: Ver procedimiento homónimo

Actividad: Garras de suspensión de perfilería metálica.

Lugar de evaluación: sobre planos

Identificación y causas previstas, del peligro detectado	Probabilidad del suceso			Prevención decidida				Consecuencias del peligro			Calificación del riesgo con la prevención aplicada				
	R	P	C	CI	PI	S	PP	L	G	Mo	T	To	M	I	In
Fecha: Octubre 2018															
Caidas de objetos desprendidos : Por elección de la garra errónea para la carga a transportar.	X					X	X			X	X				
Atrapamiento por o entre objetos : Por sujetar la garra hasta que queda en tensión, aunada al gancho de la grúa.		X			X		X		X			X			
Sobreesfuerzos : Carga a brazo de objetos pesados.			X		X		X	X				X			

ABREVIATURAS UTILIZADAS

Probabilidad de que suceda	Prevención aplicada	Consecuencias del accidente	Calificación del riesgo con prevención aplicada
R Remota	CI Protección colectiva	L Lesiones leves	T Riesgo trivial
P Posible	PI Protección individual	G Lesiones graves	To Riesgo tolerable
C Cierta	PP Procedimientos Preventivos	Mo Lesiones mortales	M Riesgo moderado
	S Señalización		I Riesgo importante
			In Riesgo intolerable

En esta evaluación se consideran "riesgos evitados" todos aquellos calificados de "trivial" y "tolerable"; el resto de calificaciones se consideran "riesgos no evitados"

PREVENCIÓN PROYECTADA DE RIESGOS LABORALES, CUYA EFICACIA SE EVALÚA

Protección colectiva: Las protecciones colectivas asociadas a la Actividad de obra en la que trabaja y las relacionadas con la Maquinaria y oficios.

Equipos de protección individual: Botas de seguridad, Casco de seguridad, Faja, Guantes de seguridad, Ropa de trabajo, Zapatos de seguridad.

Señalización: De riesgos en el trabajo (en su caso, señalización vial).

Procedimientos de prevención: Ver procedimiento homónimo

Actividad: Herramientas de albañilería (paletas, paletines, llanas, plomadas).

Lugar de evaluación: sobre planos

Identificación y causas previstas, del peligro detectado	Probabilidad del suceso			Prevención decidida				Consecuencias del peligro			Calificación del riesgo con la prevención aplicada				
	R	P	C	CI	PI	S	PP	L	G	Mo	T	To	M	I	In
Fecha: Octubre 2018															
Atrapamiento por o entre objetos : Con cortes por manejo de herramientas.		X			X		X		X			X			

En esta evaluación se consideran "riesgos evitados" todos aquellos calificados de "trivial" y "tolerable"; el resto de calificaciones se consideran "riesgos no evitados"

PREVENCIÓN PROYECTADA DE RIESGOS LABORALES, CUYA EFICACIA SE EVALÚA

Protección colectiva: Las protecciones colectivas asociadas a la Actividad de obra en la que trabaja y las relacionadas con la Maquinaria y oficios.

Equipos de protección individual: Botas de seguridad, Casco de seguridad, Guantes de seguridad, Ropa de trabajo

Señalización: De riesgos en el trabajo (en su caso, señalización vial).

Procedimientos de prevención: Ver procedimiento homónimo

Actividad: Herramientas manuales (palas, martillos, mazos, tenazas, uñas palanca).

Lugar de evaluación: sobre planos

Identificación y causas previstas, del peligro detectado	Probabilidad del suceso			Prevención decidida				Consecuencias del peligro			Calificación del riesgo con la prevención aplicada				
	R	P	C	CI	PI	S	PP	L	G	Mo	T	To	M	I	In
Fecha: Octubre 2018															
Golpes por objetos o herramientas : Por el manejo de herramientas manuales.			X		X		X	X				X			
Atrapamiento por o entre objetos : Con cortes por manejo de herramientas.		X			X		X		X			X			
Sobreesfuerzos : Manejo de herramientas pesadas.			X		X		X	X				X			

En esta evaluación se consideran "riesgos evitados" todos aquellos calificados de "trivial" y "tolerable"; el resto de calificaciones se consideran "riesgos no evitados"

PREVENCIÓN PROYECTADA DE RIESGOS LABORALES, CUYA EFICACIA SE EVALÚA

Protección colectiva: Las protecciones colectivas asociadas a la Actividad de obra en la que trabaja y las relacionadas con la Maquinaria y oficios.

Equipos de protección individual: Botas de seguridad, Casco de seguridad, Faja, Guantes de seguridad, Ropa de trabajo

Señalización: De riesgos en el trabajo (en su caso, señalización vial).

Procedimientos de prevención: Ver procedimiento homónimo

Actividad: Jaulones para transporte de materiales sueltos.

Lugar de evaluación: sobre planos

Identificación y causas previstas, del peligro detectado	Probabilidad del suceso			Prevención decidida				Consecuencias del peligro			Calificación del riesgo con la prevención aplicada				
	R	P	C	CI	PI	S	PP	L	G	Mo	T	To	M	I	In
Fecha: Octubre 2018															
Golpes por objetos o herramientas : Por la carga en suspensión a gancho de grúa.			X			X	X	X				X			
Atrapamiento por o entre objetos : Ajustes de los componentes.		X				X	X		X			X			
Sobreesfuerzos : Empuje o arrastre por fuerza humana.			X		X		X	X				X			

En esta evaluación se consideran "riesgos evitados" todos aquellos calificados de "trivial" y "tolerable"; el resto de calificaciones se consideran "riesgos no evitados"

PREVENCIÓN PROYECTADA DE RIESGOS LABORALES, CUYA EFICACIA SE EVALÚA

Protección colectiva: Las protecciones colectivas asociadas a la Actividad de obra en la que trabaja y las relacionadas con la Maquinaria y oficios.

ABREVIATURAS UTILIZADAS

Probabilidad de que suceda		Prevención aplicada		Consecuencias del accidente		Calificación del riesgo con prevención aplicada	
R	Remota	CI	Protección colectiva	L	Lesiones leves	T	Riesgo trivial
P	Posible	PI	Protección individual	G	Lesiones graves	To	Riesgo tolerable
C	Cierta	PP	Procedimientos Preventivos	Mo	Lesiones mortales	M	Riesgo moderado
		S	Señalización			I	Riesgo importante
						In	Riesgo intolerable

Equipos de protección individual: Botas de seguridad, Casco de seguridad, Faja, Guantes de seguridad, Ropa de trabajo

Señalización: De riesgos en el trabajo (en su caso, señalización vial).

Procedimientos de prevención: Ver procedimiento homónimo

Actividad: Plataforma de descarga en altura.

Lugar de evaluación: sobre planos

Identificación y causas previstas, del peligro detectado	Probabilidad del suceso			Prevención decidida				Consecuencias del peligro			Calificación del riesgo con la prevención aplicada				
	R	P	C	CI	Pi	S	PP	L	G	Mo	T	To	M	I	In
Fecha: Octubre 2018															
Golpes por objetos o herramientas : Por manejo de las herramientas manuales, montaje de piezas pesadas.			X		X		X	X				X			
Atrapamiento por o entre objetos : Ajustes de los componentes.		X			X		X		X			X			
Sobreesfuerzos : Guía de grandes cargas sin utilizar cuerdas de control.			X		X		X	X				X			

En esta evaluación se consideran "riesgos evitados" todos aquellos calificados de "trivial" y "tolerable"; el resto de calificaciones se consideran "riesgos no evitados"

PREVENCIÓN PROYECTADA DE RIESGOS LABORALES, CUYA EFICACIA SE EVALÚA

Protección colectiva: Las protecciones colectivas asociadas a la Actividad de obra en la que trabaja y las relacionadas con la Maquinaria y oficios.

Equipos de protección individual: Botas de seguridad, Casco de seguridad, Cinturón de seguridad, Guantes de seguridad, Ropa de trabajo

Señalización: De riesgos en el trabajo (en su caso, señalización vial).

Procedimientos de prevención: Ver procedimiento homónimo

Actividad: Puntales metálicos.

Lugar de evaluación: sobre planos

Identificación y causas previstas, del peligro detectado	Probabilidad del suceso			Prevención decidida				Consecuencias del peligro			Calificación del riesgo con la prevención aplicada				
	R	P	C	CI	Pi	S	PP	L	G	Mo	T	To	M	I	In
Fecha: Octubre 2018															
Caídas de personas al mismo nivel : Caminar sobre puntales en el suelo.	X				X		X	X				X			
Caídas de objetos desprendidos : De componentes constitutivos del puntal sobre los pies.	X				X		X	X			X				
Rotura del puntal por fatiga del material.	X					X	X		X		X				
Rotura del puntal por mal estado (corrosión interna y externa).	X					X	X		X		X				
Choques contra objetos inmóviles : Deslizamiento del puntal por falta de acúas o clavazón.	X				X		X		X		X				
Proyección de fragmentos o partículas : Heridas en rostro y ojos por utilizar clavos largos para inmovilización de la altura de un puntal.	X				X	X	X		X		X				
Atrapamiento por o entre objetos : De dedos durante las maniobras de telescopaje.	X				X		X		X			X			
De los puntales en transporte con eslinga de bragas sin argolla de cuelque.		X			X		X								

En esta evaluación se consideran "riesgos evitados" todos aquellos calificados de "trivial" y "tolerable"; el resto de calificaciones se consideran "riesgos no evitados"

PREVENCIÓN PROYECTADA DE RIESGOS LABORALES, CUYA EFICACIA SE EVALÚA

Protección colectiva: Las protecciones colectivas asociadas a la Actividad de obra en la que trabaja y las relacionadas con la Maquinaria y oficios.

Equipos de protección individual: Botas de seguridad, Casco de seguridad, Faja, Guantes de seguridad, Ropa de trabajo

Señalización: De riesgos en el trabajo (en su caso, señalización vial).

Procedimientos de prevención: Ver procedimiento homónimo

Actividad: Reglas, terrajas, miras.

Lugar de evaluación: sobre planos

Identificación y causas previstas, del peligro detectado	Probabilidad del suceso			Prevención decidida				Consecuencias del peligro			Calificación del riesgo con la prevención aplicada				
	R	P	C	CI	Pi	S	PP	L	G	Mo	T	To	M	I	In
Fecha: Octubre 2018															

ABREVIATURAS UTILIZADAS

Probabilidad de que suceda		Prevención aplicada		Consecuencias del accidente		Calificación del riesgo con prevención aplicada	
R	Remota	CI	Protección colectiva	L	Lesiones leves	T	Riesgo trivial
P	Posible	Pi	Protección individual	G	Lesiones graves	To	Riesgo tolerable
C	Cierta	PP	Procedimientos Preventivos	Mo	Lesiones mortales	M	Riesgo moderado
		S	Señalización			I	Riesgo importante
						In	Riesgo intolerable

Golpes por objetos o herramientas : Por el manejo de herramientas y objetos pesados.			X		X		X	X				X			
Sobreesfuerzos : Carga a brazo de objetos pesados.			X		X		X	X				X			

En esta evaluación se consideran "riesgos evitados" todos aquellos calificados de "trivial" y "tolerable"; el resto de calificaciones se consideran "riesgos no evitados"

PREVENCIÓN PROYECTADA DE RIESGOS LABORALES, CUYA EFICACIA SE EVALÚA

Protección colectiva: Las protecciones colectivas asociadas a la Actividad de obra en la que trabaja y las relacionadas con la Maquinaria y oficios.

Equipos de protección individual: Botas de seguridad, Casco de seguridad, Guantes de seguridad, Ropa de trabajo

Señalización: De riesgos en el trabajo (en su caso, señalización vial).

Procedimientos de prevención: Ver procedimiento homónimo

Actividad: Torreta metálica sobre ruedas.								Lugar de evaluación: sobre planos										
Identificación y causas previstas, del peligro detectado				Probabilidad del suceso			Prevención decidida				Consecuencias del peligro			Calificación del riesgo con la prevención aplicada				
Fecha: Octubre 2018				R	P	C	CI	Pi	S	PP	L	G	Mo	T	To	M	I	In
Caídas de personas a distinto nivel : Subir, bajar, fallo de la plataforma por falta de inmovilización.				X			X	X	X	X		X			X			
Atrapamiento por o entre objetos : Por las componentes durante las maniobras				X				X		X		X			X			
Sobreesfuerzos : Empuje o arrastre por fuerza humana.						X		X		X	X				X			

En esta evaluación se consideran "riesgos evitados" todos aquellos calificados de "trivial" y "tolerable"; el resto de calificaciones se consideran "riesgos no evitados"

PREVENCIÓN PROYECTADA DE RIESGOS LABORALES, CUYA EFICACIA SE EVALÚA

Protección colectiva: Las protecciones colectivas asociadas a la Actividad de obra en la que trabaja y las relacionadas con la Maquinaria y oficios.

Equipos de protección individual: Botas de seguridad, Casco de seguridad, Faja, Guantes de seguridad, Ropa de trabajo

Señalización: De riesgos en el trabajo (en su caso, señalización vial).

Procedimientos de prevención: Ver procedimiento homónimo

Actividad: Tractel para arrastre de cargas.								Lugar de evaluación: sobre planos										
Identificación y causas previstas, del peligro detectado				Probabilidad del suceso			Prevención decidida			Consecuencias del peligro			Calificación del riesgo con la prevención aplicada					
Fecha: Octubre 2018				R	P	C	CI	Pi	S	PP	L	G	Mo	T	To	M	I	In
Sobreesfuerzos : Carga a brazo de objetos pesados.						X		X		X	X				X			
En las manos o brazos por accionamiento de la palanca de mando.						X		X		X	X				X			

En esta evaluación se consideran "riesgos evitados" todos aquellos calificados de "trivial" y "tolerable"; el resto de calificaciones se consideran "riesgos no evitados"

PREVENCIÓN PROYECTADA DE RIESGOS LABORALES, CUYA EFICACIA SE EVALÚA

Protección colectiva: Las protecciones colectivas asociadas a la Actividad de obra en la que trabaja y las relacionadas con la Maquinaria y oficios.

Equipos de protección individual: Botas de seguridad, Casco de seguridad, Faja, Ropa de trabajo

Señalización: De riesgos en el trabajo (en su caso, señalización vial).

Procedimientos de prevención: Ver procedimiento homónimo

Actividad: Tramos de escalera metálica peldañeada.								Lugar de evaluación: sobre planos										
Identificación y causas previstas, del peligro detectado				Probabilidad del suceso			Prevención decidida				Consecuencias del peligro			Calificación del riesgo con la prevención aplicada				
Fecha: Octubre 2018				R	P	C	CI	Pi	S	PP	L	G	Mo	T	To	M	I	In
Atrapamiento por o entre objetos : Ajustes de los componentes.					X			X		X		X			X			
Entre piezas pesadas (guía a brazo de cargas en suspensión a gancho de grúa).					X					X		X			X			
Sobreesfuerzos : Empuje o arrastre por fuerza humana.						X		X		X	X				X			

En esta evaluación se consideran "riesgos evitados" todos aquellos calificados de "trivial" y "tolerable"; el resto de calificaciones se consideran "riesgos no evitados"

PREVENCIÓN PROYECTADA DE RIESGOS LABORALES, CUYA EFICACIA SE EVALÚA

ABREVIATURAS UTILIZADAS

Probabilidad de que suceda		Prevención aplicada		Consecuencias del accidente		Calificación del riesgo con prevención aplicada	
R	Remota	CI	Protección colectiva	L	Lesiones leves	T	Riesgo trivial
P	Posible	Pi	Protección individual	G	Lesiones graves	To	Riesgo tolerable
C	Cierta	PP	Procedimientos Preventivos	Mo	Lesiones mortales	M	Riesgo moderado
		S	Señalización			I	Riesgo importante
						In	Riesgo intolerable

Protección colectiva: Las protecciones colectivas asociadas a la Actividad de obra en la que trabaja y las relacionadas con la Maquinaria y oficios.

Equipos de protección individual: Botas de seguridad, Casco de seguridad, Guantes de seguridad, Ropa de trabajo

Señalización: De riesgos en el trabajo (en su caso, señalización vial).

Procedimientos de prevención: Ver procedimiento homónimo

Actividad: Trompa de vertido de escombros.

Lugar de evaluación: sobre planos

Identificación y causas previstas, del peligro detectado	Probabilidad del suceso			Prevención decidida				Consecuencias del peligro			Calificación del riesgo con la prevención aplicada					
	R	P	C	CI	PI	S	PP	L	G	Mo	T	To	M	I	In	
Fecha: Octubre 2018																
Caidas de personas a distinto nivel : Falta de protección entorno de la trompa.		X			X		X		X				X			
Sobreesfuerzos : Posturas obligadas, sustentación de piezas pesadas.			X		X		X	X				X				

En esta evaluación se consideran "riesgos evitados" todos aquellos calificados de "trivial" y "tolerable"; el resto de calificaciones se consideran "riesgos no evitados"

PREVENCIÓN PROYECTADA DE RIESGOS LABORALES, CUYA EFICACIA SE EVALÚA

Protección colectiva: Las protecciones colectivas asociadas a la Actividad de obra en la que trabaja y las relacionadas con la Maquinaria y oficios.

Equipos de protección individual: Botas de seguridad, Casco de seguridad, Cinturón de seguridad, Faja, Guantes de seguridad, Ropa de trabajo

Señalización: De riesgos en el trabajo (en su caso, señalización vial).

Procedimientos de prevención: Ver procedimiento homónimo

ABREVIATURAS UTILIZADAS

Probabilidad de que suceda		Prevención aplicada		Consecuencias del accidente		Calificación del riesgo con prevención aplicada	
R	Remota	CI	Protección colectiva	L	Lesiones leves	T	Riesgo trivial
P	Posible	PI	Protección individual	G	Lesiones graves	To	Riesgo tolerable
C	Cierta	PP	Procedimientos Preventivos	Mo	Lesiones mortales	M	Riesgo moderado
		S	Señalización			I	Riesgo importante
						In	Riesgo intolerable

6. Identificación de riesgos y evaluación de la eficacia de las protecciones decididas de la maquinaria a intervenir en la obra

Actividad: Batidora mezcladora de pinturas o barnices.								Lugar de evaluación: sobre planos							
Identificación y causas previstas, del peligro detectado	Probabilidad del suceso			Prevención decidida				Consecuencias del peligro			Calificación del riesgo con la prevención aplicada				
Fecha: Octubre 2018	R	P	C	CI	Pi	S	PP	L	G	Mo	T	To	M	I	In
Proyección de fragmentos o partículas : Gotas de líquidos a los ojos.		X			X		X	X			X				
Exposición a sustancias nocivas : Por utilización de disolventes orgánicos	X				X	X	X			X	X				
Incendios : De disolventes, barnices, pinturas al óleo	X					X	X								
En esta evaluación se consideran "riesgos evitados" todos aquellos calificados de "trivial" y "tolerable"; el resto de calificaciones se consideran "riesgos no evitados"															
PREVENCIÓN PROYECTADA DE RIESGOS LABORALES, CUYA EFICACIA SE EVALÚA															
Protección colectiva: Las protecciones colectivas asociadas a la Actividad de obra en la que trabaja y los relacionadas con los Medios auxiliares y oficios.															
Equipos de protección individual: Los equipos de protección individual de los oficios relacionados															
Señalización: De riesgos en el trabajo (en su caso, señalización vial).															
Procedimientos de prevención: Ver procedimiento homónimo															

Actividad: Bomba para hormigón autotransportada.								Lugar de evaluación: sobre planos										
Identificación y causas previstas, del peligro detectado				Probabilidad del suceso			Prevención decidida				Consecuencias del peligro			Calificación del riesgo con la prevención aplicada				
Fecha: Octubre 2018	R	P	C	CI	Pi	S	PP	L	G	Mo	T	To	M	I	In			
Caidas de personas a distinto nivel : Guía de la manguera de vertido.		X		X	X	X	X		X			X						
Subir o bajar de la máquina por lugares inseguros, suciedad, saltar directamente al suelo, impericia.		X			X	X	X		X			X						
Caidas de personas al mismo nivel : Barro, irregularidades del terreno, escombros.		X			X	X	X	X				X						
Pisadas sobre objetos : Sobre materiales (torceduras).		X			X	X	X	X			X							
Choques contra objetos móviles : Accidentes de circulación por impericia, somnolencia.		X			X	X	X		X		X							
Por estacionamiento en arcenes de carreteras.		X			X	X	X		X		X							
Por estacionamiento en vías urbanas.		X			X	X	X		X		X							
Golpes por objetos o herramientas : Durante el mantenimiento.		X			X	X	X		X			X						
Por proyección violenta de la pelota limpiadora.		X			X	X	X			X		X						
Que vibran (tolva, tubos oscilantes).		X			X	X	X		X			X						
Rotura de la manguera por flexión límite (falta de mantenimiento).	X				X	X	X		X			X						
Proyección de fragmentos o partículas : Por rotura de la tubería, desgaste, sobrepresión, abrasión externa.		X			X	X	X		X			X						
Reventón de tubería o salida de la pelota limpiadora.	X			X	X	X	X			X	X							
Atrapamiento por o entre objetos : Entre la tolva del camión bomba de hormigón y el camión hormigonera por: falta de señalista, planificación.	X				X	X	X		X			X						
Atrapamiento por vuelco de máquinas, tractores o vehículos : Por fallo mecánico por fallo de los estabilizadores hidráulicos o no instalación, falta de compactación del terreno.	X			X	X	X	X		X		X							
Exposición a contactos eléctricos : Electrocutación por contacto con líneas eléctricas aéreas.	X				X	X	X			X		X						
Contactos con sustancias cáusticas o corrosivas : Con el hormigón.	X				X	X	X	X			X							

ABREVIATURAS UTILIZADAS

Probabilidad de que suceda	Prevención aplicada	Consecuencias del accidente	Calificación del riesgo con prevención aplicada
R Remota	CI Protección colectiva	L Lesiones leves	T Riesgo trivial
P Posible	PI Protección individual	G Lesiones graves	To Riesgo tolerable
C Cierta	PP Procedimientos Preventivos	Mo Lesiones mortales	M Riesgo moderado
	S Señalización		I Riesgo importante
			In Riesgo intolerable

En esta evaluación se consideran "riesgos evitados" todos aquellos calificados de "trivial" y "tolerable"; el resto de calificaciones se consideran "riesgos no evitados"

PREVENCIÓN PROYECTADA DE RIESGOS LABORALES, CUYA EFICACIA SE EVALÚA

Protección colectiva: Las protecciones colectivas asociadas a la Actividad de obra en la que trabaja y los relacionadas con los Medios auxiliares y oficios.

Equipos de protección individual: Los equipos de protección individual de los oficios relacionados

Señalización: De riesgos en el trabajo (en su caso, señalización vial).

Procedimientos de prevención: Ver procedimiento homónimo

Actividad: Camión bomba, de brazo articulado para vertido de hormigón.

Lugar de evaluación: sobre planos

Identificación y causas previstas, del peligro detectado	Probabilidad del suceso			Prevención decidida				Consecuencias del peligro			Calificación del riesgo con la prevención aplicada				
Fecha: Octubre 2018	R	P	C	CI	PI	S	PP	L	G	Mo	T	To	M	I	In
Caidas de personas a distinto nivel : Subir o bajar de la máquina por lugares inseguros, suciedad, saltar directamente al suelo, impericia.		X			X	X	X		X				X		
Caidas de personas al mismo nivel : Barro, irregularidades del terreno, escombros.		X			X		X	X				X			
Choques contra objetos móviles : Accidentes de circulación por impericia, somnolencia.		X				X	X		X		X				
Por estacionamiento en arcenes de carreteras.		X			X	X	X		X		X				
Por estacionamiento en vías urbanas.		X			X	X	X		X		X				
Golpes por objetos o herramientas : Durante el mantenimiento.	X				X	X	X		X			X			
Por proyección violenta de la pelota limpiadora.			X	X	X	X			X			X			
Que vibran (tolva, tubos oscilantes).	X				X	X	X		X			X			
Rotura de la manguera por flexión límite (falta de mantenimiento).	X				X	X	X		X			X			
Proyección de fragmentos o partículas : Por rotura de la tubería, desgaste, sobrepresión, abrasión externa.	X				X	X	X		X		X				
Atrapamiento por o entre objetos : Entre la tolva del camión bomba de hormigón y el camión hormigonera por: falta de señalista, planificación.	X					X	X		X			X			
Sobreesfuerzos : Trabajos de duración muy prolongada o continuada.			X		X		X	X				X			
Exposición a contactos eléctricos : Electrocución por contacto con líneas eléctricas aéreas.	X			X	X	X	X			X	X				
Contactos con sustancias cáusticas o corrosivas : Con el hormigón.	X				X	X	X	X			X				
Patologías no traumáticas : Ruido.	X				X	X	X			X			X		

En esta evaluación se consideran "riesgos evitados" todos aquellos calificados de "trivial" y "tolerable"; el resto de calificaciones se consideran "riesgos no evitados"

PREVENCIÓN PROYECTADA DE RIESGOS LABORALES, CUYA EFICACIA SE EVALÚA

Protección colectiva: Las protecciones colectivas asociadas a la Actividad de obra en la que trabaja y los relacionadas con los Medios auxiliares y oficios.

Equipos de protección individual: Los equipos de protección individual de los oficios relacionados

Señalización: De riesgos en el trabajo (en su caso, señalización vial).

Procedimientos de prevención: Ver procedimiento homónimo

Actividad: Camión con grúa para autocarga.

Lugar de evaluación: sobre planos

Identificación y causas previstas, del peligro detectado	Probabilidad del suceso			Prevención decidida				Consecuencias del peligro			Calificación del riesgo con la prevención aplicada				
	R	P	C	Cl	Pi	S	PP	L	G	Mo	T	To	M	I	In
Fecha: Octubre 2018															
Caidas de personas a distinto nivel : Subir o bajar de la zona de mandos por lugares inseguros, suciedad, impericia.	X					X	X		X			X			
Caidas de objetos desprendidos : De la carga por eslingado peligroso.	X					X	X			X		X			
Choques contra objetos móviles : Por estacionamiento en arcenes de carreteras.		X			X	X	X		X		X				
Por estacionamiento en vías urbanas.		X				X	X		X		X				

ABREVIATURAS UTILIZADAS

Probabilidad de que suceda		Prevención aplicada		Consecuencias del accidente		Calificación del riesgo con prevención aplicada	
R	Remota	CI	Protección colectiva	L	Lesiones leves	T	Riesgo trivial
P	Posible	PI	Protección individual	G	Lesiones graves	To	Riesgo tolerable
C	Cierta	PP	Procedimientos Preventivos	Mo	Lesiones mortales	M	Riesgo moderado
		S	Señalización			I	Riesgo importante
						In	Riesgo intolerable

PROYECTO DE INTERVENCIÓN EN ALEROS, CANALONES Y BAJANTES EN EL IES ALFONSO VI DE OLMEDO

Golpes por objetos o herramientas : Por la carga en suspensión a gancho de grúa.	X				X	X	X		X			X			
Atrapamiento por o entre objetos : Durante maniobras de carga y descarga.	X				X	X	X		X			X			
Atrapamiento por vuelco de máquinas, tractores o vehículos : Del camión grúa por: superar obstáculos del terreno, errores de planificación.	X					X	X		X			X			
Exposición a contactos eléctricos : Sobrepasar los galibos de seguridad bajo líneas eléctricas aéreas.	X			X	X	X	X			X	X				
Atropellos o golpes con vehículos : Por maniobras en retroceso, falta de señalistas, errores de planificación, falta de señalización, falta de semáforos.	X				X				X					X	
Patologías no traumáticas : Ruido.		X			X	X	X	X				X			

En esta evaluación se consideran "riesgos evitados" todos aquellos calificados de "trivial" y "tolerable"; el resto de calificaciones se consideran "riesgos no evitados"

PREVENCIÓN PROYECTADA DE RIESGOS LABORALES, CUYA EFICACIA SE EVALÚA

Protección colectiva: Las protecciones colectivas asociadas a la Actividad de obra en la que trabaja y los relacionadas con los Medios auxiliares y oficios.

Equipos de protección individual: Los equipos de protección individual de los oficios relacionados

Señalización: De riesgos en el trabajo (en su caso, señalización vial).

Procedimientos de prevención: Ver procedimiento homónimo

Actividad: Camión cuba hormigonera.								Lugar de evaluación: sobre planos							
Identificación y causas previstas, del peligro detectado	Probabilidad del suceso			Prevención decidida				Consecuencias del peligro			Calificación del riesgo con la prevención aplicada				
Fecha: Octubre 2018	R	P	C	CI	Pi	S	PP	L	G	Mo	T	To	M	I	In
Caidas de personas a distinto nivel : Al interior de la zanja hecha en cortes de taludes, media ladera.	X				X	X	X		X			X			
Subir o bajar del camión por lugares inseguros, suciedad, saltar directamente al suelo, impericia.	X					X	X		X			X			
Caidas de personas al mismo nivel : Barro, irregularidades del terreno, escombros.		X			X	X	X	X				X			
Caidas de objetos desprendidos : Sobre el conductor durante los trabajos de vertido o limpieza (riesgo por trabajos en proximidad).	X				X	X	X		X		X				
Pisadas sobre objetos : Sobre pastas hidráulicas, (torceduras).		X			X	X	X	X			X				
Choques contra objetos móviles : Entre máquinas por falta de visibilidad, señalista, iluminación o señalización.	X				X	X	X		X		X				
Por estacionamiento en arcenes de carreteras.		X			X	X	X		X		X				
Por estacionamiento en vías urbanas.		X			X	X	X		X		X				
Golpes por objetos o herramientas : Por el cubo del hormigón: maniobras peligrosas, cruce de órdenes, viento.		X			X	X	X		X			X			
Por guía de la canaleta de servicio del hormigón.	X				X	X	X		X			X			
Atrapamiento por vuelco de máquinas, tractores o vehículos : Del camión hormigonera por: terrenos irregulares, embarrados, pasos próximos a zanjas o a vaciados.	X				X	X	X		X		X				
Sobreesfuerzos : Guía de la canaleta.			X		X	X	X	X				X			
Contactos con sustancias cáusticas o corrosivas : Con el hormigón.	X				X	X	X	X			X				
Atropellos o golpes con vehículos : Por maniobras en retroceso, falta de señalistas, errores de planificación, falta de señalización, falta de semáforos.		X			X	X	X		X				X		
Patologías no traumáticas : Ruido.	X				X	X	X		X			X			
IN ITINERE : .		X					X		X		X				

En esta evaluación se consideran "riesgos evitados" todos aquellos calificados de "trivial" y "tolerable"; el resto de calificaciones se consideran "riesgos no evitados"

PREVENCIÓN PROYECTADA DE RIESGOS LABORALES, CUYA EFICACIA SE EVALÚA

Protección colectiva: Las protecciones colectivas asociadas a la Actividad de obra en la que trabaja y las relacionadas con los Medios auxiliares y oficios.

Equipos de protección individual: Los equipos de protección individual de los oficios relacionados

ABREVIATURAS UTILIZADAS

Probabilidad de que suceda		Prevención aplicada		Consecuencias del accidente		Calificación del riesgo con prevención aplicada	
R	Remota	CI	Protección colectiva	L	Lesiones leves	T	Riesgo trivial
P	Posible	PI	Protección individual	G	Lesiones graves	To	Riesgo tolerable
C	Cierta	PP	Procedimientos Preventivos	Mo	Lesiones mortales	M	Riesgo moderado
		S	Señalización			I	Riesgo importante
						In	Riesgo intolerable

Señalización: De riesgos en el trabajo (en su caso, señalización vial).

Procedimientos de prevención: Ver procedimiento homónimo

Actividad: Camión de transporte (bañera).

Lugar de evaluación: sobre planos

Identificación y causas previstas, del peligro detectado	Probabilidad del suceso			Prevención decidida				Consecuencias del peligro			Calificación del riesgo con la prevención aplicada				
Fecha: Octubre 2018	R	P	C	CI	PI	S	PP	L	G	Mo	T	To	M	I	In
Caidas de personas a distinto nivel : Del camión al terminar las rampas de vertido por: falta de señalización, balizamiento o topes final de recorrido.	X					X	X			X		X			
Subir o bajar del camión por lugares inseguros, suciedad, saltar directamente al suelo, impericia.		X			X	X	X		X			X			
Caidas de personas al mismo nivel : Desde la caja (caminar sobre la carga).		X			X	X	X		X			X			
Caidas de objetos desprendidos : De objetos por colmo sin estabilizar.	X					X	X			X		X			
Desde la caja durante la marcha (superar los colmos admisibles, no tapar la carga con mallas o lonas).	X					X	X		X		X				
Choques contra objetos inmóviles : Contra obstáculos u otras máquinas por: fallo de planificación, señalistas, señalización o iluminación.		X				X	X	X			X				
Choques contra objetos móviles : Al entrar o salir de la obra por falta de señalización vial o semáforos.	X					X	X		X		X				
Por errores de planificación, falta de señalista, señalización vial, señales acústicas.		X			X	X	X		X		X				
Proyección de fragmentos o partículas : A los ojos.	X				X	X	X	X			X				
Atrapamiento por o entre objetos : Permanecer sobre la carga en movimiento.		X				X	X		X			X			
Atrapamiento por vuelco de máquinas, tractores o vehículos : Del camión por: estacionamiento en pendientes superiores a las admitidas por el fabricante, blandones, intentar superar obstáculos.	X					X	X		X			X			
Por desplazamiento de la carga.	X					X	X		X			X			
Sobreesfuerzos : Trabajos de duración muy prolongada o continuada.			X		X		X	X				X			
Exposición a contactos eléctricos : Sobrepasar los galbos de seguridad bajo líneas eléctricas aéreas.	X						X			X		X			
Contactos con sustancias cáusticas o corrosivas : Líquido de baterías.	X				X	X	X	X			X				
Incendios : Manipulación de combustibles: fumar, almacenar combustible sobre la máquina.	X				X	X	X			X	X				
Atropellos o golpes con vehículos : Errores de planificación y diseño de las circulaciones, falta de: señalización, señalista o semáforos.	X					X	X		X			X			
Por mala visibilidad, exceso de velocidad, falta de señalización, planificación o planificación equivocada.		X				X	X			X		X			
Patologías no traumáticas : Afecciones respiratorias por inhalar polvo.		X			X	X	X	X			X				
Ruido.		X			X	X	X		X		X				

En esta evaluación se consideran "riesgos evitados" todos aquellos calificados de "trivial" y "tolerable"; el resto de calificaciones se consideran "riesgos no evitados"

PREVENCIÓN PROYECTADA DE RIESGOS LABORALES, CUYA EFICACIA SE EVALÚA

Protección colectiva: Las protecciones colectivas asociadas a la Actividad de obra en la que trabaja y los relacionadas con los Medios auxiliares y oficios.

Equipos de protección individual: Los equipos de protección individual de los oficios relacionados

Señalización: De riesgos en el trabajo (en su caso, señalización vial).

Procedimientos de prevención: Ver procedimiento homónimo

Actividad: Camión de transporte de contenedores.

Lugar de evaluación: sobre planos

Identificación y causas previstas, del peligro detectado	Probabilidad del suceso	Prevención decidida	Consecuencias del peligro	Calificación del riesgo con la prevención aplicada
ABREVIATURAS UTILIZADAS				
Probabilidad de que suceda	Prevención aplicada	Consecuencias del accidente	Calificación del riesgo con prevención aplicada	
R Remota	CI Protección colectiva	L Lesiones leves	T Riesgo trivial	
P Posible	PI Protección individual	G Lesiones graves	To Riesgo tolerable	
C Cierta	PP Procedimientos Preventivos	Mo Lesiones mortales	M Riesgo moderado	
	S Señalización		I Riesgo importante	
			In Riesgo intolerable	

Fecha: Octubre 2018	R	P	C	CI	PI	S	PP	L	G	Mo	T	To	M	I	In
Caidas de personas a distinto nivel : Subir o bajar de la zona de mandos por lugares inseguros, suciedad, impericia.		X			X		X		X				X		
Caidas de objetos desprendidos : De objetos por colmo sin estabilizar.	X			X	X		X			X	X				
Pisadas sobre objetos : Sobre materiales (torceduras).		X			X		X	X			X				
Choques contra objetos inmóviles : Contra vehículos estacionados en la vía pública		X				X	X	X			X				
Choques contra objetos móviles : Por errores de planificación, falta de señalista, señalización vial, señales acústicas.		X				X	X		X		X				
Golpes por objetos o herramientas : Por movimientos descontrolados del contenedor durante la carga y descarga.			X	X	X		X	X			X				
Atrapamiento por o entre objetos : Por movimientos descontrolados del contenedor durante las maniobras de carga y descarga.		X			X		X		X			X			
Sobreesfuerzos : Carga a brazo de objetos pesados.			X		X		X	X				X			
Incendios : Manipulación de combustibles: fumar, almacenar combustible sobre la máquina.	X			X			X			X	X				
Atropellos o golpes con vehículos : Por vías abiertas al tráfico rodado.		X				X	X			X			X		
Patologías no traumáticas : Ruido.	X				X		X			X			X		

En esta evaluación se consideran "riesgos evitados" todos aquellos calificados de "trivial" y "tolerable"; el resto de calificaciones se consideran "riesgos no evitados"

PREVENCIÓN PROYECTADA DE RIESGOS LABORALES, CUYA EFICACIA SE EVALÚA

Protección colectiva: Las protecciones colectivas asociadas a la Actividad de obra en la que trabaja y los relacionadas con los Medios auxiliares y oficios.

Equipos de protección individual: Los equipos de protección individual de los oficios relacionados

Señalización: De riesgos en el trabajo (en su caso, señalización vial).

Procedimientos de prevención: Ver procedimiento homónimo

Actividad: Camión de transporte de materiales.										Lugar de evaluación: sobre planos					
Identificación y causas previstas, del peligro detectado				Probabilidad del suceso		Prevención decidida				Consecuencias del peligro			Calificación del riesgo con la prevención aplicada		
Fecha: Octubre 2018	R	P	C	CI	PI	S	PP	L	G	Mo	T	To	M	I	In
Caidas de personas a distinto nivel : Subir o bajar de la caja por lugares inseguros, suciedad, saltar directamente al suelo, impericia.		X			X		X		X				X		
Subir o bajar de la zona de mandos por lugares inseguros, suciedad, impericia.		X			X		X		X				X		
Caidas de personas al mismo nivel : Desde la caja (caminar sobre la carga).	X				X		X		X			X			
Choques contra objetos móviles : Accidentes de circulación por impericia, somnolencia.		X					X		X		X				
Al entrar y salir de la obra por maniobras en retroceso con falta de visibilidad, señalista, señalización, semáforos).	X					X			X		X				
Proyección de fragmentos o partículas : A los ojos por viento durante el movimiento de la carga.	X					X				X	X				
Atrapamiento por o entre objetos : Permanecer entre la carga en los desplazamientos del camión.		X			X		X		X			X			
Atrapamiento por vuelco de máquinas, tractores o vehículos : Del camión por: estacionamiento en pendientes superiores a las admitidas por el fabricante, blandones, intentar superar obstáculos.	X					X	X		X			X			
Sobreesfuerzos : Trabajos de duración muy prolongada o continuada.			X		X		X	X				X			
Explosiones : Abastecimiento de combustible, fumar.	X			X			X			X	X				
Atropellos o golpes con vehículos : Por maniobras en retroceso, falta de señalistas, errores de planificación, falta de señalización, falta de semáforos.		X			X	X	X		X				X		
Por vías abiertas al tráfico rodado.		X				X	X			X			X		

ABREVIATURAS UTILIZADAS

Probabilidad de que suceda		Prevención aplicada		Consecuencias del accidente		Calificación del riesgo con prevención aplicada	
R	Remota	CI	Protección colectiva	L	Lesiones leves	T	Riesgo trivial
P	Posible	PI	Protección individual	G	Lesiones graves	To	Riesgo tolerable
C	Cierta	PP	Procedimientos Preventivos	Mo	Lesiones mortales	M	Riesgo moderado
		S	Señalización			I	Riesgo importante
						In	Riesgo intolerable

Incendios : Manipulación de combustibles: fumar, almacenar combustible sobre la máquina.	X					X	X								
Exposición a contactos eléctricos : Caja izada bajo líneas eléctricas.	X					X	X								

En esta evaluación se consideran "riesgos evitados" todos aquellos calificados de "trivial" y "tolerable"; el resto de calificaciones se consideran "riesgos no evitados"

PREVENCIÓN PROYECTADA DE RIESGOS LABORALES, CUYA EFICACIA SE EVALÚA

Protección colectiva: Las protecciones colectivas asociadas a la Actividad de obra en la que trabaja y los relacionadas con los Medios auxiliares y oficios.

Equipos de protección individual: Los equipos de protección individual de los oficios relacionados

Señalización: De riesgos en el trabajo (en su caso, señalización vial).

Procedimientos de prevención: Ver procedimiento homónimo

Actividad: Camión dumper para movimiento de tierras.

Lugar de evaluación: sobre planos

Identificación y causas previstas, del peligro detectado	Probabilidad del suceso			Prevención decidida				Consecuencias del peligro			Calificación del riesgo con la prevención aplicada				
	R	P	C	CI	PI	S	PP	L	G	Mo	T	To	M	I	In
Fecha: Octubre 2018															
Caídas de personas a distinto nivel : Acción de golpear la caja del camión, tirar al suelo, al camionero encaramado en la caja.		X			X		X		X			X			
Desde la caja por salto directo al suelo.		X			X	X	X		X			X			
Subir o bajar de la zona de mandos por lugares inseguros, suciedad, impericia.	X					X	X		X			X			
Caídas de objetos por desplome o derrumbamiento : De terrenos colindantes, por vibración del lugar de carga.	X					X	X		X			X			
Caídas de objetos desprendidos : Desde la caja durante la marcha (superar los colmos admisibles, no tapar la carga con mallas o lonas).	X				X		X			X	X				
Choques contra objetos móviles : Accidentes de circulación por impericia, somnolencia.		X				X	X		X		X				
Por errores de planificación, falta de señalista, señalización vial, señales acústicas.	X					X	X		X		X				
Por estacionamiento en arcones de carreteras.		X				X	X		X		X				
Por estacionamiento en vías urbanas.		X			X	X	X		X		X				
Golpes por objetos o herramientas : Durante el mantenimiento.	X				X	X	X	X			X				
Proyección de fragmentos o partículas : .	X				X	X	X		X		X				
Atrapamiento por o entre objetos : Mantenimiento, impericia durante el movimiento de la gran caja volquete.	X				X	X	X		X		X				
Atrapamiento por vuelco de máquinas, tractores o vehículos : Sobrecarga, tránsito a media ladera, superar obstáculos.	X				X	X	X		X		X				
Sobreesfuerzos : Trabajos de duración muy prolongada o continuada.			X		X		X	X				X			
Contactos con sustancias cáusticas o corrosivas : Líquido de baterías.	X				X		X	X			X				
Explosiones : Abastecimiento de combustible, fumar.	X					X	X			X	X				
Atropellos o golpes con vehículos : Errores de planificación y diseño de las circulaciones, falta de: señalización, señalista o semáforos.	X				X	X	X		X			X			
Por interferencia entre las máquinas.		X			X	X	X			X		X			
Por vías abiertas al tráfico rodado.		X			X	X	X			X		X			
Patologías no traumáticas : Afecciones respiratorias por inhalar polvo.		X			X	X	X	X				X			
Por vibraciones en órganos y miembros.	X				X	X	X		X			X			
Ruido.		X			X	X	X	X					X		
Incendios : Manipulación de combustibles: fumar, almacenar combustible sobre la máquina.	X					X	X								
Exposición a contactos eléctricos : Caja izada bajo líneas eléctricas.	X					X	X								

En esta evaluación se consideran "riesgos evitados" todos aquellos calificados de "trivial" y "tolerable"; el resto de calificaciones se consideran "riesgos no evitados"

PREVENCIÓN PROYECTADA DE RIESGOS LABORALES, CUYA EFICACIA SE EVALÚA

ABREVIATURAS UTILIZADAS

Probabilidad de que suceda		Prevención aplicada		Consecuencias del accidente		Calificación del riesgo con prevención aplicada	
R	Remota	CI	Protección colectiva	L	Lesiones leves	T	Riesgo trivial
P	Posible	PI	Protección individual	G	Lesiones graves	To	Riesgo tolerable
C	Cierta	PP	Procedimientos Preventivos	Mo	Lesiones mortales	M	Riesgo moderado
		S	Señalización			I	Riesgo importante
						In	Riesgo intolerable

Protección colectiva: Las protecciones colectivas asociadas a la Actividad de obra en la que trabaja y los relacionadas con los Medios auxiliares y oficios.

Equipos de protección individual: Los equipos de protección individual de los oficios relacionados

Señalización: De riesgos en el trabajo (en su caso, señalización vial).

Procedimientos de prevención: Ver procedimiento homónimo

Actividad: *Cargadora descombradora.*

Lugar de evaluación: sobre planos

Identificación y causas previstas, del peligro detectado				Probabilidad del suceso			Prevención decidida			Consecuencias del peligro			Calificación del riesgo con la prevención aplicada				
Fecha: Octubre 2018	R	P	C	CI	Pi	S	PP	L	G	Mo	T	To	M	I	In		
Choques contra objetos inmóviles : Contra pilares.		X				X	X	X			X						
Sobreesfuerzos : Trabajos de duración muy prolongada o continuada.			X		X		X	X				X					
Patologías no traumáticas : Ruido.	X				X	X	X			X			X				
Caidas de personas a distinto nivel : Del conductor y la máquina.		X			X			X									

En esta evaluación se consideran "riesgos evitados" todos aquellos calificados de "trivial" y "tolerable"; el resto de calificaciones se consideran "riesgos no evitados"

PREVENCIÓN PROYECTADA DE RIESGOS LABORALES, CUYA EFICACIA SE EVALÚA

Protección colectiva: Las protecciones colectivas asociadas a la Actividad de obra en la que trabaja y los relacionadas con los Medios auxiliares y oficios.

Equipos de protección individual: Los equipos de protección individual de los oficios relacionados

Señalización: De riesgos en el trabajo (en su caso, señalización vial).

Procedimientos de prevención: Ver procedimiento homónimo

Actividad: *Compresor.*

Lugar de evaluación: sobre planos

Actividad: Compresor.	Identificación y causas previstas, del peligro detectado			Probabilidad del suceso			Prevención decidida				Consecuencias del peligro			Calificación del riesgo con la prevención aplicada				
Fecha: Octubre 2018	R	P	C	CI	Pi	S	PP	L	G	Mo	T	To	M	I	In			
Caidas de personas al mismo nivel : Desde el vehiculo de suministro durante maniobras en carga (impericia).	X				X	X	X		X			X						
Golpes por objetos o herramientas : Durante el mantenimiento.	X				X	X	X		X			X						
Rotura de la manguera de presión (efecto látigo).	X				X	X	X		X			X						
Sobreesfuerzos : Empuje o arrastre por fuerza humana.	X				X		X	X				X						
Exposición a contactos eléctricos : Anular las protecciones, instalación mal calculada o mal montada.	X			X	X	X	X			X	X							
Patologías no traumáticas : Intoxicación por inhalación de gases de escape de motor.		X			X	X	X	X					X					
Ruido.		X			X		X	X				X						
Caidas de objetos desprendidos : Transporte en suspensión.	X					X	X											
Caidas de personas a distinto nivel : Por taludes (fallo del sistema de inmovilización decidido).	X				X			X										

En esta evaluación se consideran "riesgos evitados" todos aquellos calificados de "trivial" y "tolerable"; el resto de calificaciones se consideran "riesgos no evitados"

PREVENCIÓN PROYECTADA DE RIESGOS LABORALES, CUYA EFICACIA SE EVALÚA

Protección colectiva: Las protecciones colectivas asociadas a la Actividad de obra en la que trabaja y los relacionadas con los Medios auxiliares y oficios.

Equipos de protección individual: Los equipos de protección individual de los oficios relacionados

Señalización: De riesgos en el trabajo (en su caso, señalización vial).

Procedimientos de prevención: Ver procedimiento homónimo

Actividad: *Dobladora mecánica para ferralla.*

Lugar de evaluación: sobre planos

Identificación y causas previstas, del peligro detectado	Probabilidad del suceso	Prevención decidida	Consecuencias del peligro	Calificación del riesgo con la prevención aplicada

ABREVIATURAS UTILIZADAS

Probabilidad de que suceda		Prevención aplicada		Consecuencias del accidente		Calificación del riesgo con prevención aplicada	
R	Remota	CI	Protección colectiva	L	Lesiones leves	T	Riesgo trivial
P	Posible	PI	Protección individual	G	Lesiones graves	To	Riesgo tolerable
C	Cierta	PP	Procedimientos Preventivos	Mo	Lesiones mortales	M	Riesgo moderado
		S	Señalización			I	Riesgo importante
						In	Riesgo intolerable

Fecha: Octubre 2018	R	P	C	CI	Pi	S	PP	L	G	Mo	T	To	M	I	In
Golpes por objetos o herramientas : Por los redondos (rotura incontrolada, movimientos de barrido peligrosos).	X				X	X	X	X			X				
Proyección de fragmentos o partículas : .	X				X	X	X		X		X				
Atrapamiento por o entre objetos : Con cortes y erosiones.	X				X	X	X	X			X				
De dedos entre redondos, durante las fases de transporte a mano o doblado.		X			X	X	X		X			X			
Sobreesfuerzos : Manejo de objetos pesados, posturas obligadas.	X				X	X	X	X			X				
Exposición a contactos eléctricos : Anular las protecciones, conexiones sin clavija, cables lacerados o rotos.	X				X		X								

En esta evaluación se consideran "riesgos evitados" todos aquellos calificados de "trivial" y "tolerable"; el resto de calificaciones se consideran "riesgos no evitados"

PREVENCIÓN PROYECTADA DE RIESGOS LABORALES, CUYA EFICACIA SE EVALÚA

Protección colectiva: Las protecciones colectivas asociadas a la Actividad de obra en la que trabaja y los relacionadas con los Medios auxiliares y oficios.

Equipos de protección individual: Los equipos de protección individual de los oficios relacionados

Señalización: De riesgos en el trabajo (en su caso, señalización vial).

Procedimientos de prevención: Ver procedimiento homónimo

<i>Actividad: Equipo para soldadura con arco eléctrico (soldadura eléctrica).</i>								Lugar de evaluación: sobre planos							
Identificación y causas previstas, del peligro detectado				Probabilidad del suceso				Prevención decidida				Consecuencias del peligro			
												Calificación del riesgo con la prevención aplicada			
Fecha: Octubre 2018	R	P	C	CI	Pi	S	PP	L	G	Mo	T	To	M	I	In
Caidas de personas al mismo nivel : Desorden de obra.		X			X		X	X				X			
tropezar mangueras por el suelo.	X				X	X	X	X			X				
Proyección de fragmentos o partículas : Picado del cordón de soldadura, amolado con radial).		X			X	X	X	X			X				
Atrapamiento por o entre objetos : Por piezas pesadas en fase de soldadura.	X				X	X	X		X		X				
Sobreesfuerzos : Manejo de objetos pesados, posturas obligadas.	X				X	X	X	X			X				
Contactos térmicos : Quemaduras por impericia, despiste, vertido de gotas incandescentes.		X		X	X	X	X		X			X			
Exposición a contactos eléctricos : Circuito mal cerrado, tierra mal conectada, bornas sin protección, cables lacerados o rotos.	X			X	X	X	X		X		X				
Exposición a sustancias nocivas : Vapores metálicos	X				X	X	X			X	X				
Patologías no traumáticas : Intoxicación por inhalación de vapores metálicos.		X			X	X	X	X				X			
Incendios : Por utilización de las soldaduras eléctrica, oxiacetilénica y el oxicorte o fumar junto a materiales inflamables.	X				X		X								

En esta evaluación se consideran "riesgos evitados" todos aquellos calificados de "trivial" y "tolerable"; el resto de calificaciones se consideran "riesgos no evitados"

PREVENCIÓN PROYECTADA DE RIESGOS LABORALES, CUYA EFICACIA SE EVALÚA

Protección colectiva: Las protecciones colectivas asociadas a la Actividad de obra en la que trabaja y los relacionadas con los Medios auxiliares y oficios.

Equipos de protección individual: Los equipos de protección individual de los oficios relacionados

Señalización: De riesgos en el trabajo (en su caso, señalización vial).

Procedimientos de prevención: Ver procedimiento homónimo

<i>Actividad: Equipo para soldadura oxiacetilénica y oxicorte.</i>								Lugar de evaluación: sobre planos							
Identificación y causas previstas, del peligro detectado				Probabilidad del suceso				Prevención decidida				Consecuencias del peligro			
												Calificación del riesgo con la prevención aplicada			
Fecha: Octubre 2018	R	P	C	CI	Pi	S	PP	L	G	Mo	T	To	M	I	In

ABREVIATURAS UTILIZADAS

Probabilidad de que suceda		Prevención aplicada		Consecuencias del accidente		Calificación del riesgo con prevención aplicada	
R	Remota	CI	Protección colectiva	L	Lesiones leves	T	Riesgo trivial
P	Posible	Pi	Protección individual	G	Lesiones graves	To	Riesgo tolerable
C	Cierta	PP	Procedimientos Preventivos	Mo	Lesiones mortales	M	Riesgo moderado
		S	Señalización			I	Riesgo importante
						In	Riesgo intolerable

Caidas de personas al mismo nivel : Desorden de obra o del taller de obra.	X				X	X	X	X				X			
tropezar mangueras por el suelo.		X			X	X	X	X				X			
Caidas de objetos desprendidos : De botellas de gases sobre los trabajadores.	X			X	X	X	X		X			X			
Pisadas sobre objetos : Sobre objetos punzantes.		X			X	X	X	X				X			
Proyección de fragmentos o partículas : Picado del cordón de soldadura, amolado con radial).		X			X	X	X	X				X			
Atrapamiento por o entre objetos : Entre objetos, en fase de soldadura o de corte.	X				X	X	X		X			X			
Sobreesfuerzos : Por manejo, manipulación, sustentación o transporte de objetos o piezas pesadas.	X				X	X	X	X				X			
Contactos térmicos : Quemaduras por impericia, despiste, vertido de gotas incandescentes.		X		X	X	X	X	X				X			
Exposición a sustancias nocivas : Vapores metálicos	X				X		X			X	X				
Exposición a radiaciones : Radiaciones del oxicorte	X				X	X	X	X				X			
Patologías no traumáticas : Intoxicación por inhalación de vapores metálicos.	X				X	X	X		X				X		
Incendios : Por utilización de las soldaduras eléctrica, oxiacetilénica y el oxicorte o fumar junto a materiales inflamables.	X				X		X								
Explosiones : Botellas de gases licuados tumbadas, vertido de acetona, bombonas de propano, impericia.	X				X		X								

En esta evaluación se consideran "riesgos evitados" todos aquellos calificados de "trivial" y "tolerable"; el resto de calificaciones se consideran "riesgos no evitados"

PREVENCIÓN PROYECTADA DE RIESGOS LABORALES, CUYA EFICACIA SE EVALÚA

Protección colectiva: Las protecciones colectivas asociadas a la Actividad de obra en la que trabaja y los relacionadas con los Medios auxiliares y oficios.

Equipos de protección individual: Los equipos de protección individual de los oficios relacionados

Señalización: De riesgos en el trabajo (en su caso, señalización vial).

Procedimientos de prevención: Ver procedimiento homónimo

Actividad: <i>Extendedora de pastas hidráulicas.</i>								Lugar de evaluación: sobre planos										
Identificación y causas previstas, del peligro detectado				Probabilidad del suceso			Prevención decidida				Consecuencias del peligro			Calificación del riesgo con la prevención aplicada				
Fecha: Octubre 2018	R	P	C	CI	Pi	S	PP	L	G	Mo	T	To	M	I	In			
Proyección de fragmentos o partículas : Gotas de lechada al rostro y ojos.		X			X		X	X			X							
Sobreesfuerzos : Guía de la máquina.			X		X		X	X				X						
Exposición a contactos eléctricos : Anular las protecciones, conexiones sin clavija, cables lacerados o rotos.	X			X	X	X	X			X	X							

En esta evaluación se consideran "riesgos evitados" todos aquellos calificados de "trivial" y "tolerable"; el resto de calificaciones se consideran "riesgos no evitados"

PREVENCIÓN PROYECTADA DE RIESGOS LABORALES, CUYA EFICACIA SE EVALÚA

Protección colectiva: Las protecciones colectivas asociadas a la Actividad de obra en la que trabaja y los relacionadas con los Medios auxiliares y oficios.

Equipos de protección individual: Los equipos de protección individual de los oficios relacionados

Señalización: De riesgos en el trabajo (en su caso, señalización vial).

Procedimientos de prevención: Ver procedimiento homónimo

Actividad: Grúa autotransportada.								Lugar de evaluación: sobre planos								
Identificación y causas previstas, del peligro detectado				Probabilidad del suceso			Prevención decidida			Consecuencias del peligro			Calificación del riesgo con la prevención aplicada			
Fecha: Octubre 2018	R	P	C	Cl	Pi	S	PP	L	G	Mo	T	To	M	I	In	
Caidas de personas a distinto nivel : Subir o bajar de la grúa por lugares imprevistos para ello, caminar sobre el brazo de la grúa.	X			X	X	X	X		X			X				
Caidas de personas al mismo nivel : Desorden de obra.		X			X		X	X				X				

ABREVIATURAS UTILIZADAS

Probabilidad de que suceda		Prevención aplicada		Consecuencias del accidente		Calificación del riesgo con prevención aplicada	
R	Remota	CI	Protección colectiva	L	Lesiones leves	T	Riesgo trivial
P	Posible	PI	Protección individual	G	Lesiones graves	To	Riesgo tolerable
C	Cierta	PP	Procedimientos Preventivos	Mo	Lesiones mortales	M	Riesgo moderado
		S	Señalización			I	Riesgo importante
						In	Riesgo intolerable

De la grúa por choque con otras grúas por solape o altura similar.		X				X	X			X		X			
De la grúa por fallo humano (impericia).		X				X	X			X		X			
Caidas de objetos desprendidos : De la carga por eslingado peligroso.	X					X	X			X		X			
Pisadas sobre objetos : Sobre materiales (torceduras).		X			X		X	X				X			
Choques contra objetos inmóviles : Contra fábricas		X				X	X	X				X			
Contra pilares.		X				X	X	X				X			
Choques contra objetos móviles : Por estacionamiento en arcones de carreteras.		X				X	X		X			X			
Por estacionamiento en vías urbanas.		X				X	X		X			X			
Atrapamiento por o entre objetos : Por objetos pesados, labores de mantenimiento.	X				X		X		X			X			
Atrapamiento por vuelco de máquinas, tractores o vehículos : Circular sobre terrenos sin compactar, superar obstáculos, fallo de estabilizadores.	X					X	X		X			X			
Sobreesfuerzos : Trabajos de duración muy prolongada o continuada.			X		X		X	X				X			
Contactos térmicos : Quemaduras por impericia, tocar objetos calientes.	X				X	X	X	X				X			
Patologías no traumáticas : Ruido.			X		X	X	X		X			X			
Golpes por objetos o herramientas : Por penduleo de la carga, velocidad de servicio excesiva.	X			X				X							
Caidas de objetos por desplome o derrumbamiento : De la grúa por anular los limitadores de carga o recorrido.		X				X	X								
Subir o bajar de la zona de mandos por lugares inseguros, suciedad, impericia.	X				X			X							

En esta evaluación se consideran "riesgos evitados" todos aquellos calificados de "trivial" y "tolerable": el resto de calificaciones se consideran "riesgos no evitados"

PREVENCIÓN PROYECTADA DE RIESGOS LABORALES, CUYA EFICACIA SE EVALÚA

Protección colectiva: Las protecciones colectivas asociadas a la Actividad de obra en la que trabaja y los relacionadas con los Medios auxiliares y oficios.

Equipos de protección individual: Los equipos de protección individual de los oficios relacionados

Señalización: De riesgos en el trabajo (en su caso, señalización vial).

Procedimientos de prevención: Ver procedimiento homónimo

								Lugar de evaluación: sobre planos									
Identificación y causas previstas, del peligro detectado	Probabilidad del suceso			Prevención decidida				Consecuencias del peligro			Calificación del riesgo con la prevención aplicada						
Fecha: Octubre 2018	R	P	C	CI	Pi	S	PP	L	G	Mo	T	To	M	I	In		
Caidas de personas a distinto nivel : Mantenimiento o maquinista en cabina elevada, utilizar escaleras de pates sin protección colectiva o EPI.		X		X	X	X	X		X			X					
Operaciones en el suelo, saltar directamente desde los componentes.	X				X	X	X		X				X				
Trabajos en altura, falta de protección colectiva, no utilizar cinturones de seguridad, no amarrarlos.		X		X	X	X	X		X			X					
Caidas de objetos por desplome o derrumbamiento : De la grúa por anular los limitadores de carga o recorrido.	X					X	X		X			X					
De la grúa por descarrilamiento falta de tope fin de recorrido sobre la vía, exceso de velocidad, empuje por viento.	X					X	X		X			X					
De la grúa por fallo humano (impericia).	X					X	X		X			X					
De la grúa por lastres inferiores distintos a los especificados por su fabricante.	X					X	X		X			X					
De la grúa por nivelación peligrosa de la base fija o del lastre inferior.	X					X	X		X			X					
De la grúa por nivelación peligrosa de la vía.	X					X	X		X			X					
De la grúa por superficie de apoyo distinta a la especificada por el fabricante de la grúa.	X					X	X		X			X					
Caidas de objetos desprendidos : De la carga por eslingado peligroso.	X					X	X		X		X						
Choques contra objetos inmóviles : Contra fábricas		X				X	X	X			X						
Contra pilares.		X				X	X	X			X						

ABREVIATURAS UTILIZADAS

Probabilidad de que suceda		Prevención aplicada		Consecuencias del accidente		Calificación del riesgo con prevención aplicada	
R	Remota	CI	Protección colectiva	L	Lesiones leves	T	Riesgo trivial
P	Posible	PI	Protección individual	G	Lesiones graves	To	Riesgo tolerable
C	Cierta	PP	Procedimientos Preventivos	Mo	Lesiones mortales	M	Riesgo moderado
		S	Señalización			I	Riesgo importante
						In	Riesgo intolerable

PROYECTO DE INTERVENCIÓN EN ALEROS, CANALONES Y BAJANTES EN EL IES ALFONSO VI DE OLMEDO

Golpes por objetos o herramientas : Por el manejo de herramientas y objetos pesados.	X				X		X		X			X			
Atrapamiento por o entre objetos : Por la corona, rodamientos, engranajes, trócolas, cables, tambor de enrollado.	X			X	X	X	X		X			X			
Por la grúa en movimiento o por sus cables.	X			X	X	X	X		X			X			
Sobreesfuerzos : Manejo de objetos pesados, posturas obligadas.	X				X		X	X					X		
Exposición a contactos eléctricos : Anular las protecciones, no conectar a tierra independiente la estructura metálica.	X			X	X	X	X				X	X			
Anular las protecciones, trabajos en tensión, cables lacerados o rotos.	X			X	X	X	X		X			X			
Atropellos o golpes con vehículos : Durante los desplazamientos de la grúa sobre la vía.	X					X	X		X					X	
De la grúa por viento y falta de anclajes en alturas superiores a las autoestables.	X					X	X								
De la grúa por choque con otras grúas por solape o altura similar.	X				X		X								

En esta evaluación se consideran "riesgos evitados" todos aquellos calificados de "trivial" y "tolerable"; el resto de calificaciones se consideran "riesgos no evitados"

PREVENCIÓN PROYECTADA DE RIESGOS LABORALES, CUYA EFICACIA SE EVALÚA

Protección colectiva: Las protecciones colectivas asociadas a la Actividad de obra en la que trabaja y los relacionadas con los Medios auxiliares y oficios.

Equipos de protección individual: Los equipos de protección individual de los oficios relacionados

Señalización: De riesgos en el trabajo (en su caso, señalización vial).

Procedimientos de prevención: Ver procedimiento homónimo

Actividad: Hormigonera eléctrica (pastera).

Lugar de evaluación: sobre planos

Identificación y causas previstas, del peligro detectado	Probabilidad del suceso			Prevención decidida				Consecuencias del peligro			Calificación del riesgo con la prevención aplicada				
Fecha: Octubre 2018	R	P	C	CI	PI	S	PP	L	G	Mo	T	To	M	I	In
Caidas de personas al mismo nivel : Caminar sobre polvo acumulado, irregularidades del terreno, barro, escombros.		X			X	X	X	X				X			
Golpes por objetos o herramientas : Por componentes móviles.	X			X	X	X	X		X		X				
Atrapamiento por o entre objetos : Las paletas, engranajes, correas de transmisión (mantenimiento, falta de carcasas de protección, corona y poleas).	X				X	X	X		X			X			
Sobreesfuerzos : Girar el volante de accionamiento de la cuba, carga de la cuba.		X			X		X	X				X			
Exposición a contactos eléctricos : Anular las protecciones, toma de tierra artesanal no calculada.		X		X	X	X	X	X			X				
Patologías no traumáticas : Ruido.		X			X	X	X		X			X			

En esta evaluación se consideran "riesgos evitados" todos aquellos calificados de "trivial" y "tolerable"; el resto de calificaciones se consideran "riesgos no evitados"

PREVENCIÓN PROYECTADA DE RIESGOS LABORALES, CUYA EFICACIA SE EVALÚA

Protección colectiva: Las protecciones colectivas asociadas a la Actividad de obra en la que trabaja y los relacionadas con los Medios auxiliares y oficios.

Equipos de protección individual: Los equipos de protección individual de los oficios relacionados

Señalización: De riesgos en el trabajo (en su caso, señalización vial).

Procedimientos de prevención: Ver procedimiento homónimo

Actividad: Maquinillo (cabrestante mecánico, guinche, grúa).

Lugar de evaluación: sobre planos

Identificación y causas previstas, del peligro detectado	Probabilidad del suceso			Prevención decidida				Consecuencias del peligro			Calificación del riesgo con la prevención aplicada				
Fecha: Octubre 2018	R	P	C	CI	PI	S	PP	L	G	Mo	T	To	M	I	In
Caidas de personas a distinto nivel : Durante el montaje, mantenimiento y retirada.		X		X	X	X	X		X			X			

ABREVIATURAS UTILIZADAS

Probabilidad de que suceda	Prevención aplicada	Consecuencias del accidente	Calificación del riesgo con prevención aplicada
R Remota	CI Protección colectiva	L Lesiones leves	T Riesgo trivial
P Posible	PI Protección individual	G Lesiones graves	To Riesgo tolerable
C Cierta	PP Procedimientos Preventivos	Mo Lesiones mortales	M Riesgo moderado
	S Señalización		I Riesgo importante
			In Riesgo intolerable

PROYECTO DE INTERVENCIÓN EN ALEROS, CANALONES Y BAJANTES EN EL IES ALFONSO VI DE OLMEDO

Por falta de protección colectiva, no usar EPI o amarrarlos a la estructura de la máquina.		X		X	X	X	X		X			X			
Subir o bajar, sobre la bola o gancho; arrastre por penduleo de la carga o por atar el cinturón de S., a la máquina.	X				X	X	X		X				X		
Golpes por objetos o herramientas : Durante el mantenimiento.	X			X	X	X	X	X				X			
Por los componentes del maquinillo durante el montaje, mantenimiento y retirada.	X					X	X	X					X		
Exposición a contactos eléctricos : Anular las protecciones, falta de toma de tierra de la estructura del ascensor, trabajos en tensión en los cuadros eléctricos.	X			X	X	X	X		X			X			
Patologías no traumáticas : Ruido.		X			X	X	X		X				X		
Atrapamiento por o entre objetos : Rodamientos, engranajes, cables, tambor de enrollado.	X				X		X								
Caidas de objetos desprendidos : De la carga por eslingado peligroso.	X				X		X								
Por anclaje peligroso, sustentación por contrapesado heterogéneo, sobrecarga, atasco del gancho en objetos resistentes.	X				X		X								
Caidas de objetos por desplome o derrumbamiento : De la estructura por: fallo o insuficiencia de anclaje, nivelación peligrosa de la base o del lastre, aplomado peligroso de las guías de desplazamiento vertical del ascensor.	X				X		X								

En esta evaluación se consideran "riesgos evitados" todos aquellos calificados de "trivial" y "tolerable"; el resto de calificaciones se consideran "riesgos no evitados"

PREVENCIÓN PROYECTADA DE RIESGOS LABORALES, CUYA EFICACIA SE EVALÚA

Protección colectiva: Las protecciones colectivas asociadas a la Actividad de obra en la que trabaja y los relacionadas con los Medios auxiliares y oficios.

Equipos de protección individual: Los equipos de protección individual de los oficios relacionados

Señalización: De riesgos en el trabajo (en su caso, señalización vial).

Procedimientos de prevención: Ver procedimiento homónimo

Actividad: Maquinillo, (cabrestante mecánico acodado entre suelo y techo).

Lugar de evaluación: sobre planos

Identificación y causas previstas, del peligro detectado	Probabilidad del suceso			Prevención decidida				Consecuencias del peligro			Calificación del riesgo con la prevención aplicada				
Fecha: Octubre 2018	R	P	C	CI	PI	S	PP	L	G	Mo	T	To	M	I	In
Caidas de personas a distinto nivel : Acceso peligroso al punto de trabajo.		X		X	X	X	X		X			X			
Caidas de personas al mismo nivel : Desorden de obra.		X			X		X	X				X			
Choques contra objetos inmóviles : Contra fábricas		X				X	X	X			X				
Contra pilares.		X				X	X	X			X				
Atrapamiento por o entre objetos : Rodamientos, engranajes, cables, tambor de enrollado.		X		X	X	X	X		X		X				
Exposición a contactos eléctricos : Anular las protecciones, conexiones sin clavija, cables lacerados o rotos.	X			X	X	X	X			X	X				
Anular las protecciones, no conexonar a tierra independiente la estructura metálica.	X			X	X	X	X			X	X				
Caidas de objetos por desplome o derrumbamiento : Fallo del encaje en los anclajes de inmovilización definitiva.		X				X	X								

En esta evaluación se consideran "riesgos evitados" todos aquellos calificados de "trivial" y "tolerable"; el resto de calificaciones se consideran "riesgos no evitados"

PREVENCIÓN PROYECTADA DE RIESGOS LABORALES, CUYA EFICACIA SE EVALÚA

Protección colectiva: Las protecciones colectivas asociadas a la Actividad de obra en la que trabaja y los relacionadas con los Medios auxiliares y oficios.

Equipos de protección individual: Los equipos de protección individual de los oficios relacionados

Señalización: De riesgos en el trabajo (en su caso, señalización vial).

Procedimientos de prevención: Ver procedimiento homónimo

ABREVIATURAS UTILIZADAS

Probabilidad de que suceda		Prevención aplicada		Consecuencias del accidente		Calificación del riesgo con prevención aplicada	
R	Remota	CI	Protección colectiva	L	Lesiones leves	T	Riesgo trivial
P	Posible	PI	Protección individual	G	Lesiones graves	To	Riesgo tolerable
C	Cierta	PP	Procedimientos Preventivos	Mo	Lesiones mortales	M	Riesgo moderado
		S	Señalización			I	Riesgo importante
						In	Riesgo intolerable

Actividad: Martillo neumático (rompedor o taladrador para bulones).								Lugar de evaluación: sobre planos								
Identificación y causas previstas, del peligro detectado				Probabilidad del suceso			Prevención decidida			Consecuencias del peligro			Calificación del riesgo con la prevención aplicada			
Fecha: Octubre 2018	R	P	C	CI	Pi	S	PP	L	G	Mo	T	To	M	I	In	
Caidas de personas al mismo nivel : Desorden de obra.		X			X		X	X				X				
Pisadas sobre objetos : Sobre materiales (torceduras).		X			X		X	X			X					
Golpes por objetos o herramientas : Rotura de la manguera de presión (efecto látigo).	X				X	X	X		X			X				
Proyección de fragmentos o particulas : Por reanudar el trabajo tras dejar hincado el martillo en el lugar.	X				X		X		X		X					
Sobreesfuerzos : Trabajos de duración muy prolongada o continuada.	X				X		X		X			X				
Exposición a contactos eléctricos : Anular las protecciones, conexiones sin clavija, cables lacerados o rotos.	X			X	X	X	X			X	X					
Patologías no traumáticas : Afecciones respiratorias por inhalar polvo.			X		X	X	X		X			X				
Por vibraciones en órganos y miembros.			X		X	X	X		X			X				
Ruido.			X		X		X		X			X				
En esta evaluación se consideran "riesgos evitados" todos aquellos calificados de "trivial" y "tolerable"; el resto de calificaciones se consideran "riesgos no evitados"																
PREVENCIÓN PROYECTADA DE RIESGOS LABORALES, CUYA EFICACIA SE EVALÚA																
Protección colectiva: Las protecciones colectivas asociadas a la Actividad de obra en la que trabaja y los relacionadas con los Medios auxiliares y oficios.																
Equipos de protección individual: Los equipos de protección individual de los oficios relacionados																
Señalización: De riesgos en el trabajo (en su caso, señalización vial).																
Procedimientos de prevención: Ver procedimiento homónimo																

Actividad: Pala cargadora sobre neumáticos.								Lugar de evaluación: sobre planos									
Identificación y causas previstas, del peligro detectado				Probabilidad del suceso			Prevención decidida				Consecuencias del peligro			Calificación del riesgo con la prevención aplicada			
Fecha: Octubre 2018	R	P	C	CI	PI	S	PP	L	G	Mo	T	To	M	I	In		
Caidas de personas a distinto nivel : Subir o bajar de la máquina por lugares inseguros, suciedad, saltar directamente al suelo, impericia.	X			X	X	X	X		X			X					
Caidas de personas al mismo nivel : Pisar sobre cadenas o ruedas.	X			X	X	X	X	X			X						
Caidas de objetos por desplome o derrumbamiento : De los taludes sobre la máquina por ángulo de corte peligroso.	X					X	X		X			X					
De taludes inestables.	X					X	X		X			X					
Choques contra objetos móviles : Entre máquinas por falta de visibilidad, señalista, iluminación o señalización.	X					X	X		X		X						
Golpes por objetos o herramientas : Durante el mantenimiento.	X				X	X	X	X				X					
Proyección de fragmentos o partículas : .	X				X	X	X		X		X						
Atrapamiento por o entre objetos : De miembros: mantenimiento, trabajar en proximidad de la máquina.		X			X	X	X		X			X					
Atrapamiento por vuelco de máquinas, tractores o vehículos : Por superar pendientes mayores a las admitidas por el fabricante, pasar zanja, maniobras de carga y descarga.	X					X	X		X			X					
Por terreno irregular, trabajos a media ladera, sobrepasar obstáculos, cazos cargados con la máquina en movimiento.		X				X	X		X			X					
Atropellos o golpes con vehículos : Trabajar dentro del radio de acción del brazo de la maquinaria, dormir a su sombra.	X				X	X	X		X			X					
Patologías no traumáticas : Afecciones respiratorias por inhalar polvo.		X			X	X	X	X			X						
Por vibraciones en órganos y miembros.		X			X	X	X		X		X						
Ruido.		X			X	X	X		X			X					

ABREVIATURAS UTILIZADAS

Probabilidad de que suceda		Prevención aplicada		Consecuencias del accidente		Calificación del riesgo con prevención aplicada	
R	Remota	CI	Protección colectiva	L	Lesiones leves	T	Riesgo trivial
P	Posible	PI	Protección individual	G	Lesiones graves	To	Riesgo tolerable
C	Cierta	PP	Procedimientos Preventivos	Mo	Lesiones mortales	M	Riesgo moderado
		S	Señalización			I	Riesgo importante
						In	Riesgo intolerable

En esta evaluación se consideran "riesgos evitados" todos aquellos calificados de "trivial" y "tolerable"; el resto de calificaciones se consideran "riesgos no evitados"

PREVENCIÓN PROYECTADA DE RIESGOS LABORALES, CUYA EFICACIA SE EVALÚA

Protección colectiva: Las protecciones colectivas asociadas a la Actividad de obra en la que trabaja y los relacionadas con los Medios auxiliares y oficios.

Equipos de protección individual: Los equipos de protección individual de los oficios relacionados

Señalización: De riesgos en el trabajo (en su caso, señalización vial).

Procedimientos de prevención: Ver procedimiento homónimo

Actividad: Pala cargadora sobre orugas.

Lugar de evaluación: sobre planos

Identificación y causas previstas, del peligro detectado	Probabilidad del suceso			Prevención decidida				Consecuencias del peligro			Calificación del riesgo con la prevención aplicada				
Fecha: Octubre 2018	R	P	C	CI	PI	S	PP	L	G	Mo	T	To	M	I	In
Caidas de personas a distinto nivel : A cotas inferiores del terreno (falta de: balizamiento, señalización, topes final de recorrido).	X					X	X			X			X		
Subir o bajar de la máquina por lugares inseguros, suciedad, saltar directamente al suelo, impericia.	X			X	X	X	X		X			X			
Caidas de personas al mismo nivel : Pisar sobre cadenas o ruedas.	X				X		X	X				X			
Caidas de objetos por desplome o derrumbamiento : De taludes inestables.	X					X	X		X			X			
Caidas de objetos desprendidos : Alud de tierras por superar la altura de corte máximo del talud natural.	X					X	X		X		X				
Choques contra objetos móviles : Entre máquinas por falta de visibilidad, señalista, iluminación o señalización.	X					X	X		X		X				
Golpes por objetos o herramientas : Durante el mantenimiento.	X				X	X	X	X				X			
Proyección de fragmentos o partículas : .	X				X	X	X		X		X				
Atrapamiento por o entre objetos : De miembros: mantenimiento, trabajar en proximidad de la máquina.	X				X	X	X		X			X			
Atropellos o golpes con vehículos : Errores de planificación y diseño de las circulaciones, falta de: señalización, señalista o semáforos.	X					X	X		X				X		
Patologías no traumáticas : Afecciones respiratorias por inhalar polvo.		X			X	X	X	X					X		
Por vibraciones en órganos y miembros.		X		X	X	X	X	X			X				
Ruido.		X			X	X	X		X			X			

En esta evaluación se consideran "riesgos evitados" todos aquellos calificados de "trivial" y "tolerable"; el resto de calificaciones se consideran "riesgos no evitados"

PREVENCIÓN PROYECTADA DE RIESGOS LABORALES, CUYA EFICACIA SE EVALÚA

Protección colectiva: Las protecciones colectivas asociadas a la Actividad de obra en la que trabaja y los relacionadas con los Medios auxiliares y oficios.

Equipos de protección individual: Los equipos de protección individual de los oficios relacionados

Señalización: De riesgos en el trabajo (en su caso, señalización vial).

Procedimientos de prevención: Ver procedimiento homónimo

Actividad: Pisones mecánicos para compactación.

Lugar de evaluación: sobre planos

Identificación y causas previstas, del peligro detectado	Probabilidad del suceso			Prevención decidida				Consecuencias del peligro			Calificación del riesgo con la prevención aplicada				
Fecha: Octubre 2018	R	P	C	CI	PI	S	PP	L	G	Mo	T	To	M	I	In
Caidas de personas al mismo nivel : Impericia, despiste, cansancio.	X				X	X	X	X				X			
Proyección de fragmentos o partículas : .	X				X		X		X		X				
Atrapamiento por vuelco de máquinas, tractores o vehículos : Máquina en marcha fuera de control.	X				X	X	X		X		X				
Por el pisón (impericia, despiste, falta de un anillo perimetral de protección).	X				X	X	X	X			X				

ABREVIATURAS UTILIZADAS

Probabilidad de que suceda	Prevención aplicada	Consecuencias del accidente	Calificación del riesgo con prevención aplicada
R Remota	CI Protección colectiva	L Lesiones leves	T Riesgo trivial
P Posible	PI Protección individual	G Lesiones graves	To Riesgo tolerable
C Cierta	PP Procedimientos Preventivos	Mo Lesiones mortales	M Riesgo moderado
	S Señalización		I Riesgo importante
			In Riesgo intolerable

PROYECTO DE INTERVENCIÓN EN ALEROS, CANALONES Y BAJANTES EN EL IES ALFONSO VI DE OLMEDO

Sobreesfuerzos : Trabajos de duración muy prolongada o continuada.	X				X		X	X				X			
Explosiones : Abastecimiento de combustible, fumar.	X					X	X		X		X				
Patologías no traumáticas : Por vibraciones en órganos y miembros.		X			X	X	X	X				X			
Ruido.		X			X	X	X	X				X			

En esta evaluación se consideran "riesgos evitados" todos aquellos calificados de "trivial" y "tolerable"; el resto de calificaciones se consideran "riesgos no evitados"

PREVENCIÓN PROYECTADA DE RIESGOS LABORALES, CUYA EFICACIA SE EVALÚA

Protección colectiva: Las protecciones colectivas asociadas a la Actividad de obra en la que trabaja y los relacionadas con los Medios auxiliares y oficios.

Equipos de protección individual: Los equipos de protección individual de los oficios relacionados

Señalización: De riesgos en el trabajo (en su caso, señalización vial).

Procedimientos de prevención: Ver procedimiento homónimo

Actividad: Pistola hincav clavos.

Lugar de evaluación: sobre planos

Identificación y causas previstas, del peligro detectado	Probabilidad del suceso			Prevención decidida				Consecuencias del peligro			Calificación del riesgo con la prevención aplicada					
	R	P	C	CI	PI	S	PP	L	G	Mo	T	To	M	I	In	
Fecha: Octubre 2018																
Proyección de fragmentos o partículas : Disparos fuera de control.	X					X	X		X		X					
Explosiones : Explosión fuera de control por la manipulación de los cartuchos de impulsión.	X				X	X	X			X	X					
Patologías no traumáticas : Ruido.			X		X	X	X	X				X				

En esta evaluación se consideran "riesgos evitados" todos aquellos calificados de "trivial" y "tolerable"; el resto de calificaciones se consideran "riesgos no evitados"

PREVENCIÓN PROYECTADA DE RIESGOS LABORALES, CUYA EFICACIA SE EVALÚA

Protección colectiva: Las protecciones colectivas asociadas a la Actividad de obra en la que trabaja y los relacionadas con los Medios auxiliares y oficios.

Equipos de protección individual: Los equipos de protección individual de los oficios relacionados

Señalización: De riesgos en el trabajo (en su caso, señalización vial).

Procedimientos de prevención: Ver procedimiento homónimo

Actividad: Proyectadora de áridos sobre pastas hidráulicas extendidas.

Lugar de evaluación: sobre planos

Identificación y causas previstas, del peligro detectado	Probabilidad del suceso			Prevención decidida				Consecuencias del peligro			Calificación del riesgo con la prevención aplicada					
	R	P	C	CI	PI	S	PP	L	G	Mo	T	To	M	I	In	
Fecha: Octubre 2018																
Pisadas sobre objetos : Sobre materiales (torceduras).		X			X		X	X			X					
Proyección de fragmentos o partículas : A los ojos.		X			X		X	X			X					
Sobreesfuerzos : Guía de la máquina.			X		X		X	X				X				
Exposición a contactos eléctricos : Anular las protecciones, conexiones sin clavija, cables lacerados o rotos.	X			X	X	X	X			X	X					

En esta evaluación se consideran "riesgos evitados" todos aquellos calificados de "trivial" y "tolerable"; el resto de calificaciones se consideran "riesgos no evitados"

PREVENCIÓN PROYECTADA DE RIESGOS LABORALES, CUYA EFICACIA SE EVALÚA

Protección colectiva: Las protecciones colectivas asociadas a la Actividad de obra en la que trabaja y los relacionadas con los Medios auxiliares y oficios.

Equipos de protección individual: Los equipos de protección individual de los oficios relacionados

Señalización: De riesgos en el trabajo (en su caso, señalización vial).

Procedimientos de prevención: Ver procedimiento homónimo

Actividad: Retroexcavadora con equipo de martillo rompedor.

Lugar de evaluación: sobre planos

Identificación y causas previstas, del peligro detectado	Probabilidad del suceso			Prevención decidida				Consecuencias del peligro			Calificación del riesgo con la prevención aplicada					
	R	P	C	CI	PI	S	PP	L	G	Mo	T	To	M	I	In	

ABREVIATURAS UTILIZADAS

Probabilidad de que suceda		Prevención aplicada		Consecuencias del accidente		Calificación del riesgo con prevención aplicada	
R	Remota	CI	Protección colectiva	L	Lesiones leves	T	Riesgo trivial
P	Posible	PI	Protección individual	G	Lesiones graves	To	Riesgo tolerable
C	Cierta	PP	Procedimientos Preventivos	Mo	Lesiones mortales	M	Riesgo moderado
		S	Señalización			I	Riesgo importante
						In	Riesgo intolerable

Fecha: Octubre 2018	R	P	C	CI	PI	S	PP	L	G	Mo	T	To	M	I	In
Caidas de personas a distinto nivel : A cotas inferiores del terreno (falta de: balizamiento, señalización, topes final de recorrido).	X			X	X	X	X			X		X			
Subir o bajar de la máquina por lugares inseguros, suciedad, saltar directamente al suelo, impericia.	X			X	X	X	X		X			X			
Caidas de personas al mismo nivel : Pisar sobre cadenas o ruedas.	X				X	X	X	X				X			
Caidas de objetos por desplome o derrumbamiento : A zancas por trabajos en los laterales o sobrecarga.	X				X	X	X		X		X				
De los taludes sobre la máquina por ángulo de corte peligroso.	X					X	X		X			X			
Caidas de objetos desprendidos : Alud de tierras por superar la altura de corte máximo del talud natural.	X					X	X		X		X				
Choques contra objetos móviles : Entre máquinas por falta de visibilidad, señalista, iluminación o señalización.	X				X	X	X		X		X				
Golpes por objetos o herramientas : Durante el mantenimiento.	X				X	X	X	X				X			
Proyección de fragmentos o partículas : .	X				X	X	X		X		X				
Atrapamiento por o entre objetos : De miembros: mantenimiento, trabajar en proximidad de la máquina.	X				X	X	X		X			X			
Atrapamiento por vuelco de máquinas, tractores o vehículos : Apoyo peligroso de los estabilizadores, pendiente superior a la admisible por el fabricante de la máquina.	X				X	X	X		X		X				
Por terreno irregular, trabajos a media ladera, sobrepasar obstáculos, cazos cargados con la máquina en movimiento.	X					X	X		X			X			
Atropellos o golpes con vehículos : Errores de planificación y diseño de las circulaciones, falta de: señalización, señalista o semáforos.	X				X	X	X		X				X		
Trabajar dentro del radio de acción del brazo de la maquinaria, dormir a su sombra.	X				X	X	X		X				X		
Patologías no traumáticas : Por vibraciones en órganos y miembros.		X		X	X		X		X			X			
Ruido.			X		X	X	X	X				X			
Incendios : Manipulación de combustibles: fumar, almacenar combustible sobre la máquina.	X			X			X								

En esta evaluación se consideran "riesgos evitados" todos aquellos calificados de "trivial" y "tolerable"; el resto de calificaciones se consideran "riesgos no evitados"

PREVENCIÓN PROYECTADA DE RIESGOS LABORALES, CUYA EFICACIA SE EVALÚA

Protección colectiva: Las protecciones colectivas asociadas a la Actividad de obra en la que trabaja y los relacionadas con los Medios auxiliares y oficios.

Equipos de protección individual: Los equipos de protección individual de los oficios relacionados

Señalización: De riesgos en el trabajo (en su caso, señalización vial).

Procedimientos de prevención: Ver procedimiento homónimo

Actividad: Rodillo compactador de patas de cabra.								Lugar de evaluación: sobre planos								
Identificación y causas previstas, del peligro detectado				Probabilidad del suceso			Prevención decidida		Consecuencias del peligro			Calificación del riesgo con la prevención aplicada				
Fecha: Octubre 2018	R	P	C	Cl	Pi	S	PP	L	G	Mo	T	To	M	I	In	
Caidas de personas a distinto nivel : Subir o bajar por lugares inseguros, suciedad, impericia.		X		X	X	X	X		X			X				
Choques contra objetos móviles : Por errores de planificación, falta de señalista, señalización vial, señales acústicas.		X				X	X		X		X					
Atrapamiento por vuelco de máquinas, tractores o vehículos : Máquina en marcha fuera de control.		X				X	X			X		X				
Atropellos o golpes con vehículos : A trabajadores próximos.		X			X	X	X			X			X			
Patologías no traumáticas : Estrés.	X						X		X			X				
Por vibraciones en órganos y miembros.	X				X	X	X		X			X				
Ruido.	X				X	X	X		X			X				

ABREVIATURAS UTILIZADAS

Probabilidad de que suceda		Prevención aplicada		Consecuencias del accidente		Calificación del riesgo con prevención aplicada	
R	Remota	CI	Protección colectiva	L	Lesiones leves	T	Riesgo trivial
P	Posible	PI	Protección individual	G	Lesiones graves	To	Riesgo tolerable
C	Cierta	PP	Procedimientos Preventivos	Mo	Lesiones mortales	M	Riesgo moderado
		S	Señalización			I	Riesgo importante
						In	Riesgo intolerable

En esta evaluación se consideran "riesgos evitados" todos aquellos calificados de "trivial" y "tolerable"; el resto de calificaciones se consideran "riesgos no evitados"

PREVENCIÓN PROYECTADA DE RIESGOS LABORALES, CUYA EFICACIA SE EVALÚA

Protección colectiva: Las protecciones colectivas asociadas a la Actividad de obra en la que trabaja y los relacionadas con los Medios auxiliares y oficios.

Equipos de protección individual: Los equipos de protección individual de los oficios relacionados

Señalización: De riesgos en el trabajo (en su caso, señalización vial).

Procedimientos de prevención: Ver procedimiento homónimo

Actividad: Rozadora radial eléctrica.

Lugar de evaluación: sobre planos

Identificación y causas previstas, del peligro detectado	Probabilidad del suceso			Prevención decidida				Consecuencias del peligro			Calificación del riesgo con la prevención aplicada				
	R	P	C	CI	PI	S	PP	L	G	Mo	T	To	M	I	In
Fecha: Octubre 2018															
Caídas de personas al mismo nivel : Barro, irregularidades del terreno, escombros.		X			X	X	X	X			X				
Proyección de fragmentos o partículas : De los materiales que se rompen.		X			X	X	X	X			X				
Atrapamiento por o entre objetos : Con cortes por tocar las aristas de la roza, limpiar de fragmentos la roza.		X			X	X	X	X			X				
Sobreesfuerzos : Manejo de objetos pesados, posturas obligadas.	X				X	X	X	X			X				
Exposición a contactos eléctricos : Falta de doble aislamiento, anular la toma de la tierra, conexión sin clavijas, cables lacerados o rotos.	X			X	X	X	X		X		X				
Patologías no traumáticas : Por vibraciones en órganos y miembros.		X			X	X	X	X			X				
Ruido.		X			X	X	X	X			X				

En esta evaluación se consideran "riesgos evitados" todos aquellos calificados de "trivial" y "tolerable"; el resto de calificaciones se consideran "riesgos no evitados"

PREVENCIÓN PROYECTADA DE RIESGOS LABORALES, CUYA EFICACIA SE EVALÚA

Protección colectiva: Las protecciones colectivas asociadas a la Actividad de obra en la que trabaja y los relacionadas con los Medios auxiliares y oficios.

Equipos de protección individual: Los equipos de protección individual de los oficios relacionados

Señalización: De riesgos en el trabajo (en su caso, señalización vial).

Procedimientos de prevención: Ver procedimiento homónimo

Actividad: Radiales, cizallas, cortadoras y similares.

Lugar de evaluación: sobre planos

Identificación y causas previstas, del peligro detectado	Probabilidad del suceso			Prevención decidida				Consecuencias del peligro			Calificación del riesgo con la prevención aplicada				
	R	P	C	CI	PI	S	PP	L	G	Mo	T	To	M	I	In
Fecha: Octubre 2018															
Proyección de fragmentos o partículas : .	X			X	X	X	X		X		X				
Por objetos móviles.	X			X	X	X	X		X		X				
Atrapamiento por o entre objetos : Con cortes de miembros (incluso amputaciones traumáticas).	X			X	X	X	X		X		X				
Con cortes y erosiones.	X			X	X	X	X		X		X				
Contactos térmicos : Quemaduras por impericia, tocar objetos calientes.	X			X	X	X	X	X			X				
Patologías no traumáticas : Afecciones respiratorias por inhalar polvo.	X				X	X	X	X			X				
Por vibraciones en órganos y miembros.		X			X	X	X		X			X			
Ruido.		X			X	X	X		X			X			

En esta evaluación se consideran "riesgos evitados" todos aquellos calificados de "trivial" y "tolerable"; el resto de calificaciones se consideran "riesgos no evitados"

PREVENCIÓN PROYECTADA DE RIESGOS LABORALES, CUYA EFICACIA SE EVALÚA

Protección colectiva: Las protecciones colectivas asociadas a la Actividad de obra en la que trabaja y los relacionadas con los Medios auxiliares y oficios.

Equipos de protección individual: Los equipos de protección individual de los oficios relacionados

Señalización: De riesgos en el trabajo (en su caso, señalización vial).

ABREVIATURAS UTILIZADAS

Probabilidad de que suceda		Prevención aplicada		Consecuencias del accidente		Calificación del riesgo con prevención aplicada	
R	Remota	CI	Protección colectiva	L	Lesiones leves	T	Riesgo trivial
P	Posible	PI	Protección individual	G	Lesiones graves	To	Riesgo tolerable
C	Cierta	PP	Procedimientos Preventivos	Mo	Lesiones mortales	M	Riesgo moderado
		S	Señalización			I	Riesgo importante
						In	Riesgo intolerable

Procedimientos de prevención: Ver procedimiento homónimo

Actividad: Sierra circular de mesa, para madera.

Lugar de evaluación: sobre planos

Identificación y causas previstas, del peligro detectado	Probabilidad del suceso			Prevención decidida				Consecuencias del peligro			Calificación del riesgo con la prevención aplicada				
Fecha: Octubre 2018	R	P	C	CI	PI	S	PP	L	G	Mo	T	To	M	I	In
Proyección de fragmentos o partículas : Rotura del disco de corte.	X			X	X	X	X		X		X				
Atrapamiento por o entre objetos : Abrasiones por el disco de corte o la madera a cortar.	X			X	X	X	X		X		X				
Con cortes de miembros (incluso amputaciones traumáticas).	X			X	X	X	X		X		X				
Con cortes y erosiones.	X			X	X	X	X	X			X				
Falta de la carcasa de protección de poleas.	X			X	X	X	X		X		X				
Sobreesfuerzos : Cambios de posición de tablonos.	X				X	X	X	X			X				
Exposición a contactos eléctricos : Anular las protecciones, no conectar a tierra independiente la estructura metálica.	X			X	X	X	X			X	X				
Patologías no traumáticas : Afecciones respiratorias por inhalar polvo.		X		X	X	X	X	X			X				
Ruido.		X			X	X	X	X			X				

En esta evaluación se consideran "riesgos evitados" todos aquellos calificados de "trivial" y "tolerable"; el resto de calificaciones se consideran "riesgos no evitados"

PREVENCIÓN PROYECTADA DE RIESGOS LABORALES, CUYA EFICACIA SE EVALÚA
Protección colectiva: Las protecciones colectivas asociadas a la Actividad de obra en la que trabaja y los relacionadas con los Medios auxiliares y oficios.

Equipos de protección individual: Los equipos de protección individual de los oficios relacionados

Señalización: De riesgos en el trabajo (en su caso, señalización vial).

Procedimientos de prevención: Ver procedimiento homónimo

Actividad: Sierra circular de mesa, para material cerámico o pétreo en vía húmeda.

Lugar de evaluación: sobre planos

Identificación y causas previstas, del peligro detectado	Probabilidad del suceso			Prevención decidida				Consecuencias del peligro			Calificación del riesgo con la prevención aplicada				
Fecha: Octubre 2018	R	P	C	CI	PI	S	PP	L	G	Mo	T	To	M	I	In
Pisadas sobre objetos : Sobre materiales (torceduras).		X			X		X	X			X				
Proyección de fragmentos o partículas : A los ojos.		X		X	X	X	X	X			X				
De los materiales que se cortan.		X		X	X	X	X	X			X				
Atrapamiento por o entre objetos : Con cortes de miembros (incluso amputaciones traumáticas).		X			X	X	X		X			X			
Sobreesfuerzos : Manipulación de objetos pesados en posturas obligadas.			X		X		X	X				X			
Exposición a contactos eléctricos : Anular las protecciones, no conectar a tierra independiente la estructura metálica.	X			X	X	X	X			X	X				
Patologías no traumáticas : Por vibraciones en órganos y miembros.	X				X		X		X			X			
Ruido.	X				X	X	X	X				X			

En esta evaluación se consideran "riesgos evitados" todos aquellos calificados de "trivial" y "tolerable"; el resto de calificaciones se consideran "riesgos no evitados"

PREVENCIÓN PROYECTADA DE RIESGOS LABORALES, CUYA EFICACIA SE EVALÚA
Protección colectiva: Las protecciones colectivas asociadas a la Actividad de obra en la que trabaja y los relacionadas con los Medios auxiliares y oficios.

Equipos de protección individual: Los equipos de protección individual de los oficios relacionados

Señalización: De riesgos en el trabajo (en su caso, señalización vial).

Procedimientos de prevención: Ver procedimiento homónimo

ABREVIATURAS UTILIZADAS

Probabilidad de que suceda		Prevención aplicada		Consecuencias del accidente		Calificación del riesgo con prevención aplicada	
R	Remota	CI	Protección colectiva	L	Lesiones leves	T	Riesgo trivial
P	Posible	PI	Protección individual	G	Lesiones graves	To	Riesgo tolerable
C	Cierta	PP	Procedimientos Preventivos	Mo	Lesiones mortales	M	Riesgo moderado
		S	Señalización			I	Riesgo importante
						In	Riesgo intolerable

Actividad: Taladro eléctrico portátil (atornillador de tirafondos).									Lugar de evaluación: sobre planos						
Identificación y causas previstas, del peligro detectado	Probabilidad del suceso			Prevención decidida				Consecuencias del peligro			Calificación del riesgo con la prevención aplicada				
Fecha: Octubre 2018	R	P	C	CI	PI	S	PP	L	G	Mo	T	To	M	I	In
Proyección de fragmentos o partículas : De los materiales que se cortan.		X		X	X		X	X			X				
Por rotura de la broca.		X			X		X	X			X				
Sobreesfuerzos : Posturas obligadas durante mucho tiempo.			X		X		X	X				X			
Exposición a contactos eléctricos : Falta de doble aislamiento, anular la toma de la tierra, conexión sin clavijas, cables lacerados o rotos.	X			X	X	X	X			X	X				
Patologías no traumáticas : Afecciones respiratorias por inhalar polvo.	X				X		X		X			X			
Por vibraciones en órganos y miembros.	X				X		X		X			X			
Ruido.		X			X	X	X	X				X			
En esta evaluación se consideran "riesgos evitados" todos aquellos calificados de "trivial" y "tolerable"; el resto de calificaciones se consideran "riesgos no evitados"															
PREVENCIÓN PROYECTADA DE RIESGOS LABORALES, CUYA EFICACIA SE EVALÚA															
Protección colectiva: Las protecciones colectivas asociadas a la Actividad de obra en la que trabaja y los relacionadas con los Medios auxiliares y oficios.															
Equipos de protección individual: Los equipos de protección individual de los oficios relacionados															
Señalización: De riesgos en el trabajo (en su caso, señalización vial).															
Procedimientos de prevención: Ver procedimiento homónimo															

Actividad: Vibradores eléctricos para hormigones.									Lugar de evaluación: sobre planos						
Identificación y causas previstas, del peligro detectado	Probabilidad del suceso			Prevención decidida				Consecuencias del peligro			Calificación del riesgo con la prevención aplicada				
Fecha: Octubre 2018	R	P	C	CI	PI	S	PP	L	G	Mo	T	To	M	I	In
Pisadas sobre objetos : Sobre objetos punzantes.	X				X	X	X	X			X				
Proyección de fragmentos o partículas : Gotas de lechada al rostro y ojos.		X			X	X	X	X			X				
Exposición a contactos eléctricos : Anular las protecciones, conexiones sin clavija, cables lacerados o rotos.	X			X	X	X	X		X		X				
Patologías no traumáticas : Por vibraciones en órganos y miembros.	X				X	X	X	X				X			
Ruido.			X		X	X	X	X				X			
En esta evaluación se consideran "riesgos evitados" todos aquellos calificados de "trivial" y "tolerable"; el resto de calificaciones se consideran "riesgos no evitados"															
PREVENCIÓN PROYECTADA DE RIESGOS LABORALES, CUYA EFICACIA SE EVALÚA															
Protección colectiva: Las protecciones colectivas asociadas a la Actividad de obra en la que trabaja y los relacionadas con los Medios auxiliares y oficios.															
Equipos de protección individual: Los equipos de protección individual de los oficios relacionados															
Señalización: De riesgos en el trabajo (en su caso, señalización vial).															
Procedimientos de prevención: Ver procedimiento homónimo															

ABREVIATURAS UTILIZADAS

Probabilidad de que suceda		Prevención aplicada		Consecuencias del accidente		Calificación del riesgo con prevención aplicada	
R	Remota	CI	Protección colectiva	L	Lesiones leves	T	Riesgo trivial
P	Posible	PI	Protección individual	G	Lesiones graves	To	Riesgo tolerable
C	Cierta	PP	Procedimientos Preventivos	Mo	Lesiones mortales	M	Riesgo moderado
		S	Señalización			I	Riesgo importante
						In	Riesgo intolerable

Identificación de riesgos y evaluación de la eficacia de las protecciones decididas de las instalaciones de la obra

ABREVIATURAS UTILIZADAS				
Probabilidad de que suceda		Prevención aplicada		Consecuencias del accidente
R	Remota	CI	Protección colectiva	L Lesiones leves
P	Posible	PI	Protección individual	G Lesiones graves
C	Cierta	PP	Procedimientos Preventivos	Mo Lesiones mortales
		S	Señalización	
				T Riesgo trivial
				To Riesgo tolerable
				M Riesgo moderado
				I Riesgo importante
				In Riesgo intolerable

Identificación de riesgos y evaluación de la eficacia de las protecciones decididas de las instalaciones de la obra.

Actividad: Aire acondicionado. (En principio: No se prevé en este caso)								Lugar de evaluación: sobre planos							
Identificación y causas previstas, del peligro detectado	Probabilidad del suceso			Prevención decidida				Consecuencias del peligro			Calificación del riesgo con la prevención aplicada				
Fecha: Octubre 2018	R	P	C	CI	PI	S	PP	L	G	Mo	T	To	M	I	In
Caidas de personas a distinto nivel : Huecos en el suelo.	X			X	X	X	X		X			X			
Uso de andamios o medios auxiliares peligrosos.	X			X	X	X	X		X			X			
Caidas de personas al mismo nivel : Desorden de obra o del taller de obra.	X				X		X	X				X			
Pisadas sobre objetos : Sobre alambres, cables eléctricos, tijeras, alicates.	X				X	X	X	X			X				
Sobre materiales (torceduras).	X				X	X	X	X			X				
Proyección de fragmentos o partículas : A los ojos.	X				X	X	X	X			X				
Atrapamiento por o entre objetos : Con cortes y erosiones.	X				X	X	X	X				X			
Entre componentes de las máquinas que se montan, (puesta en servicio, montaje general, pruebas).	X				X	X	X	X				X			
Sobreesfuerzos : Manejo de objetos pesados, posturas obligadas.	X				X		X	X				X			
Contactos térmicos : Quemaduras por impericia, despiste, vertido de gotas incandescentes.	X				X	X	X	X			X				
Exposición a contactos eléctricos : Anular las protecciones, conexiones sin clavija, cables lacerados o rotos.	X			X	X	X	X			X	X				
Electrocución por: trabajar en tensión eléctrica.	X			X	X	X	X		X		X				
Patologías no traumáticas : Ruido.		X			X	X	X	X					X		
Incendios : Impericia, fumar, desorden del taller con material inflamable.	X			X			X								
En esta evaluación se consideran "riesgos evitados" todos aquellos calificados de "trivial" y "tolerable"; el resto de calificaciones se consideran "riesgos no evitados"															
PREVENCIÓN PROYECTADA DE RIESGOS LABORALES, CUYA EFICACIA SE EVALÚA															
Protección colectiva: Las protecciones colectivas asociadas a la Actividad de obra en la que trabaja y las relacionadas con la Maquinaria, Medios auxiliares y oficios.															
Equipos de protección individual: Botas de seguridad, Cinturón de seguridad, Faja, Guantes de seguridad, Ropa de trabajo															
Señalización: De riesgos en el trabajo (en su caso, señalización vial).															
Procedimientos de prevención: Ver procedimiento homónimo															

Actividad: Aparatos sanitarios.								Lugar de evaluación: sobre planos							
Identificación y causas previstas, del peligro detectado	Probabilidad del suceso			Prevención decidida				Consecuencias del peligro			Calificación del riesgo con la prevención aplicada				
Fecha: Octubre 2018	R	P	C	CI	PI	S	PP	L	G	Mo	T	To	M	I	In
Caidas de personas al mismo nivel : Desorden de obra.		X			X		X	X				X			
Pisadas sobre objetos : Sobre materiales (torceduras).		X			X		X	X			X				
Atrapamiento por o entre objetos : Ajuste de piezas prefabricadas.		X			X		X		X			X			
Sobreesfuerzos : Carga a brazo de objetos pesados.			X		X		X	X				X			
Exposición a contactos eléctricos : Anular las protecciones, conexiones sin clavija, cables lacerados o rotos.	X			X	X	X	X			X	X				
Caidas de objetos desprendidos : Sobre los trabajadores, de componentes sustentados a gancho de grúa	X					X	X								
En esta evaluación se consideran "riesgos evitados" todos aquellos calificados de "trivial" y "tolerable"; el resto de calificaciones se consideran "riesgos no evitados"															

ABREVIATURAS UTILIZADAS

Probabilidad de que suceda		Prevención aplicada		Consecuencias del accidente		Calificación del riesgo con prevención aplicada	
R	Remota	CI	Protección colectiva	L	Lesiones leves	T	Riesgo trivial
P	Posible	PI	Protección individual	G	Lesiones graves	To	Riesgo tolerable
C	Cierta	PP	Procedimientos Preventivos	Mo	Lesiones mortales	M	Riesgo moderado
		S	Señalización			I	Riesgo importante
						In	Riesgo intolerable

PREVENCIÓN PROYECTADA DE RIESGOS LABORALES, CUYA EFICACIA SE EVALÚA

Protección colectiva: Las protecciones colectivas asociadas a la Actividad de obra en la que trabaja y las relacionadas con la Maquinaria, Medios auxiliares y oficios.

Equipos de protección individual: Botas de seguridad, Casco de seguridad, Faja, Filtro, Guantes de seguridad, Ropa de trabajo

Señalización: De riesgos en el trabajo (en su caso, señalización vial).

Procedimientos de prevención: Ver procedimiento homónimo

Actividad: Eléctrica provisional de obra.

Lugar de evaluación: sobre planos

Identificación y causas previstas, del peligro detectado	Probabilidad del suceso			Prevención decidida				Consecuencias del peligro			Calificación del riesgo con la prevención aplicada				
	R	P	C	CI	Pi	S	PP	L	G	Mo	T	To	M	I	In
Fecha: Octubre 2018															
Caidas de personas a distinto nivel : Desde un andamio o escaleras auxiliares.		X		X	X	X	X		X			X			
Trabajos al borde de cortes del terreno o losas, desorden, utilizar medios auxiliares peligrosos.	X			X	X	X	X		X			X			
Caidas de personas al mismo nivel : Usar medios auxiliares deteriorados, improvisados o peligrosos.	X			X	X	X	X	X			X				
Pisadas sobre objetos : Sobre alambres, cables eléctricos, tijeras, alicates.	X				X		X	X			X				
Sobre materiales (torceduras).	X				X		X	X			X				
Atrapamiento por o entre objetos : Con cortes por el manejo de cables.		X			X		X		X			X			
Sobreesfuerzos : Carga a brazo de objetos pesados.	X				X		X	X				X			
Exposición a contactos eléctricos : .	X			X	X	X	X		X		X				
Directo o por derivación.	X			X	X	X	X		X		X				
Incendios : Impericia, fumar, desorden del taller con material inflamable.	X			X			X								

En esta evaluación se consideran "riesgos evitados" todos aquellos calificados de "trivial" y "tolerable"; el resto de calificaciones se consideran "riesgos no evitados"

PREVENCIÓN PROYECTADA DE RIESGOS LABORALES, CUYA EFICACIA SE EVALÚA

Protección colectiva: Las protecciones colectivas asociadas a la Actividad de obra en la que trabaja y las relacionadas con la Maquinaria, Medios auxiliares y oficios.

Equipos de protección individual: Botas de seguridad, Casco de seguridad, Cinturón de seguridad, Filtro, Guantes de seguridad, Ropa de trabajo

Señalización: De riesgos en el trabajo (en su caso, señalización vial).

Procedimientos de prevención: Ver procedimiento homónimo

Actividad: Fontanería.

Lugar de evaluación: sobre planos

Identificación y causas previstas, del peligro detectado	Probabilidad del suceso			Prevención decidida				Consecuencias del peligro			Calificación del riesgo con la prevención aplicada				
	R	P	C	CI	Pi	S	PP	L	G	Mo	T	To	M	I	In
Fecha: Octubre 2018															
Caidas de personas a distinto nivel : Huecos en el suelo.	X			X	X	X	X		X			X			
Uso de andamios o medios auxiliares peligrosos.	X			X	X	X	X		X			X			
Caidas de personas al mismo nivel : Desorden de obra o del taller de obra.	X				X		X	X				X			
Pisadas sobre objetos : Sobre alambres, cables eléctricos, tijeras, alicates.	X				X		X	X			X				
Sobre materiales (torceduras).	X				X		X	X			X				
Atrapamiento por o entre objetos : Con cortes y erosiones.	X				X		X	X				X			
Sobreesfuerzos : Carga a brazo de objetos pesados.	X				X		X	X				X			
Exposición a contactos eléctricos : Anular las protecciones, conexiones sin clavija, cables lacerados o rotos.	X			X	X	X	X		X		X				
Patologías no traumáticas : Ruido.		X			X	X	X	X				X			
Por uso de sopletes, formación de acetiluro de cobre, bombonas de acetileno tumbadas.	X				X		X								
Incendios : Impericia, fumar, desorden del taller con material inflamable.	X			X			X								

ABREVIATURAS UTILIZADAS

Probabilidad de que suceda		Prevención aplicada		Consecuencias del accidente		Calificación del riesgo con prevención aplicada	
R	Remota	CI	Protección colectiva	L	Lesiones leves	T	Riesgo trivial
P	Posible	Pi	Protección individual	G	Lesiones graves	To	Riesgo tolerable
C	Cierta	PP	Procedimientos Preventivos	Mo	Lesiones mortales	M	Riesgo moderado
		S	Señalización			I	Riesgo importante
						In	Riesgo intolerable

En esta evaluación se consideran "riesgos evitados" todos aquellos calificados de "trivial" y "tolerable"; el resto de calificaciones se consideran "riesgos no evitados"

PREVENCIÓN PROYECTADA DE RIESGOS LABORALES, CUYA EFICACIA SE EVALÚA

Protección colectiva: Las protecciones colectivas asociadas a la Actividad de obra en la que trabaja y las relacionadas con la Maquinaria, Medios auxiliares y oficios.

Equipos de protección individual: Botas de seguridad, Casco de seguridad, Cinturón de seguridad, Delantal de seguridad, Faja, Filtro, Gafas de seguridad, Guantes de seguridad, Pantalla de seguridad, Polainas, Ropa de trabajo

Señalización: De riesgos en el trabajo (en su caso, señalización vial).

Procedimientos de prevención: Ver procedimiento homónimo

Actividad: Saneamiento y desagües.

Lugar de evaluación: sobre planos

Identificación y causas previstas, del peligro detectado	Probabilidad del suceso			Prevención decidida				Consecuencias del peligro			Calificación del riesgo con la prevención aplicada				
	R	P	C	CI	PI	S	PP	L	G	Mo	T	To	M	I	In
Fecha: Octubre 2018															
Caídas de personas a distinto nivel : A la zanja por deslizamiento de la pasarela, sobrecarga del terreno lateral de la zanja.		X		X	X	X	X		X			X			
Caídas de personas al mismo nivel : Barro, irregularidades del terreno, escombros.		X			X		X	X				X			
Caídas de objetos en manipulación : De tubos.		X			X	X	X	X			X				
Caídas de objetos desprendidos : De tuberías por eslingado peligroso, fatiga o golpe del tubo, sustentación a gancho para instalación con horquilla.	X				X		X			X	X				
Pisadas sobre objetos : Sobre materiales (torceduras).		X			X		X	X			X				
Golpes por objetos o herramientas : Por manejo de herramientas y reglas de albañilería.			X		X		X	X				X			
Proyección de fragmentos o partículas : De los materiales que se cortan.		X			X		X	X			X				
Atrapamiento por o entre objetos : Ajuste de tuberías y sellados.		X			X		X		X			X			
Recepción de tubos a mano, freno a brazo de la carga suspendida a gancho de grúa, rodar el tubo, acopio sin freno.		X			X		X		X			X			
Sobreesfuerzos : Carga a brazo de objetos pesados.			X		X		X	X				X			

En esta evaluación se consideran "riesgos evitados" todos aquellos calificados de "trivial" y "tolerable"; el resto de calificaciones se consideran "riesgos no evitados"

PREVENCIÓN PROYECTADA DE RIESGOS LABORALES, CUYA EFICACIA SE EVALÚA

Protección colectiva: Las protecciones colectivas asociadas a la Actividad de obra en la que trabaja y las relacionadas con la Maquinaria, Medios auxiliares y oficios.

Equipos de protección individual: Botas de seguridad, Casco de seguridad, Faja, Filtro, Guantes de seguridad, Ropa de trabajo

Señalización: De riesgos en el trabajo (en su caso, señalización vial).

Procedimientos de prevención: Ver procedimiento homónimo

ABREVIATURAS UTILIZADAS

Probabilidad de que suceda		Prevención aplicada		Consecuencias del accidente		Calificación del riesgo con prevención aplicada	
R	Remota	CI	Protección colectiva	L	Lesiones leves	T	Riesgo trivial
P	Posible	PI	Protección individual	G	Lesiones graves	To	Riesgo tolerable
C	Cierta	PP	Procedimientos Preventivos	Mo	Lesiones mortales	M	Riesgo moderado
		S	Señalización			I	Riesgo importante
						In	Riesgo intolerable

**Identificación de riesgos y evaluación de la eficacia
de las protecciones decididas del montaje,
construcción, retirada o demolición de las
instalaciones provisionales para los trabajadores y
áreas auxiliares de empresa**

ABREVIATURAS UTILIZADAS				
Probabilidad de que suceda		Prevención aplicada		Consecuencias del accidente
R	Remota	CI	Protección colectiva	L Lesiones leves
P	Posible	PI	Protección individual	G Lesiones graves
C	Cierta	PP	Procedimientos Preventivos	Mo Lesiones mortales
		S	Señalización	
				T Riesgo trivial
				To Riesgo tolerable
				M Riesgo moderado
				I Riesgo importante
				In Riesgo intolerable

Identificación de riesgos y evaluación de la eficacia de las protecciones decididas del montaje, construcción, retirada o demolición de las instalaciones provisionales para los trabajadores y áreas auxiliares de empresa

De componentes.

Actividad: Montaje, mantenimiento y retirada con carga sobre camión de las instalaciones provisionales para los trabajadores de módulos prefabricados metálicos.

Lugar de evaluación: sobre planos

Identificación y causas previstas, del peligro detectado	Probabilidad del suceso			Prevención decidida				Consecuencias del peligro			Calificación del riesgo con la prevención aplicada				
Fecha: Octubre 2018	R	P	C	CI	Pi	S	PP	L	G	Mo	T	To	M	I	In
Atrapamiento entre objetos durante maniobras de carga y descarga de los módulos metálicos.	X				X				X			X			
Golpes por penduleos (intentar dominar la oscilación de la carga directamente con las manos, no usar cuerdas de guía segura de cargas).	X				X		X	X			X				
Proyección violenta de partículas a los ojos (polvo de la caja del camión, polvo depositado sobre los módulos, demolición de la cimentación de hormigón).	X				X		X	X		X					
Caída de carga por eslingado peligroso (no usar aparejos de descarga a gancho de grúa).	X				X		X		X		X				
Dermatitis por contacto con el cemento (cimentación).	X				X	X	X		X		X				
Contactos con la energía eléctrica	X				X	X	X		X			X			

En esta evaluación se consideran "riesgos evitados" todos aquellos calificados de "trivial" y "tolerable"; el resto de calificaciones se consideran "riesgos no evitados"

PREVENCIÓN PROYECTADA DE RIESGOS LABORALES, CUYA EFICACIA SE EVALÚA

Protección colectiva:

Equipos de protección individual: Casco con imposibilidad de desprendimiento accidental; guantes de cuero; fajas y muñequeras contra los sobre esfuerzos; botas de seguridad; ropa de trabajo.

Señalización: De riesgos en el trabajo (en su caso, señalización vial).

Procedimientos de prevención: Vigilancia permanente del cumplimiento de normas preventivas y del comportamiento correcto de las protecciones eléctricas.

ABREVIATURAS UTILIZADAS

Probabilidad de que suceda		Prevención aplicada		Consecuencias del accidente		Calificación del riesgo con prevención aplicada	
R	Remota	CI	Protección colectiva	L	Lesiones leves	T	Riesgo trivial
P	Posible	Pi	Protección individual	G	Lesiones graves	To	Riesgo tolerable
C	Cierta	PP	Procedimientos Preventivos	Mo	Lesiones mortales	M	Riesgo moderado
		S	Señalización			I	Riesgo importante
						In	Riesgo intolerable

Identificación de riesgos y evaluación de la eficacia de las protecciones decididas por la utilización de protección colectiva

ABREVIATURAS UTILIZADAS				
Probabilidad de que suceda		Prevención aplicada		Consecuencias del accidente
R	Remota	CI	Protección colectiva	L Lesiones leves
P	Posible	PI	Protección individual	G Lesiones graves
C	Cierta	PP	Procedimientos Preventivos	Mo Lesiones mortales
		S	Señalización	
				T Riesgo trivial
				To Riesgo tolerable
				M Riesgo moderado
				I Riesgo importante
				In Riesgo intolerable

Identificación de riesgos y evaluación de la eficacia de las protecciones decididas por la utilización de protección colectiva

Actividad: Anclajes calculados para cinturones de seguridad.								Lugar de evaluación: sobre planos							
Identificación y causas previstas, del peligro detectado	Probabilidad del suceso			Prevención decidida				Consecuencias del peligro			Calificación del riesgo con la prevención aplicada				
Fecha: Octubre 2018	R	P	C	CI	PI	S	PP	L	G	Mo	T	To	M	I	In
Caidas de personas a distinto nivel : .	X			X	X		X		X			X			
Acceso peligroso al punto de trabajo.	X			X	X	X	X		X			X			
Patologías no traumáticas : Dermatitis por contacto con el cemento.	X				X		X	X					X		
En esta evaluación se consideran "riesgos evitados" todos aquellos calificados de "trivial" y "tolerable"; el resto de calificaciones se consideran "riesgos no evitados"															
PREVENCIÓN PROYECTADA DE RIESGOS LABORALES, CUYA EFICACIA SE EVALÚA															
Protección colectiva:															
Equipos de protección individual: Botas de seguridad, Casco de seguridad, Ropa de trabajo															
Señalización: De riesgos en el trabajo (en su caso, señalización vial).															
Procedimientos de prevención: Ver procedimiento homónimo															

Actividad: Anclajes para cinturones de seguridad.								Lugar de evaluación: sobre planos							
Identificación y causas previstas, del peligro detectado	Probabilidad del suceso			Prevención decidida				Consecuencias del peligro			Calificación del riesgo con la prevención aplicada				
Fecha: Octubre 2018	R	P	C	CI	PI	S	PP	L	G	Mo	T	To	M	I	In
Caidas de personas a distinto nivel : .	X			X	X	X	X		X			X			
Acceso peligroso al punto de trabajo.	X			X	X	X	X		X			X			
Patologías no traumáticas : Dermatitis por contacto con el cemento.	X				X		X	X					X		
En esta evaluación se consideran "riesgos evitados" todos aquellos calificados de "trivial" y "tolerable"; el resto de calificaciones se consideran "riesgos no evitados"															
PREVENCIÓN PROYECTADA DE RIESGOS LABORALES, CUYA EFICACIA SE EVALÚA															
Protección colectiva:															
Equipos de protección individual: Botas de seguridad, Casco de seguridad, Ropa de trabajo															
Señalización: De riesgos en el trabajo (en su caso, señalización vial).															
Procedimientos de prevención: Ver procedimiento homónimo															

Actividad: Andamio metálico tubular apoyado.								Lugar de evaluación: sobre planos							
Identificación y causas previstas, del peligro detectado	Probabilidad del suceso			Prevención decidida				Consecuencias del peligro			Calificación del riesgo con la prevención aplicada				
Fecha: Octubre 2018	R	P	C	CI	PI	S	PP	L	G	Mo	T	To	M	I	In
Caidas de personas a distinto nivel : Cimbres, tropiezos, desorden.	X			X	X	X	X		X			X			
Por falta de anclaje horizontal y barandillas: puente de tablón, unión peligrosa de guindolas, trabajar con la barandilla delantera abatida.	X			X	X	X	X			X		X			
Caidas de personas al mismo nivel : Desorden de obra.	X			X	X	X	X	X			X				
Golpes por objetos o herramientas : Por penduleo de cargas suspendidas	X				X	X	X		X			X			
Atrapamiento por o entre objetos : Ajustes de los componentes.		X			X		X		X			X			
Sobreesfuerzos : Manejo de objetos pesados, posturas obligadas.	X				X		X	X				X			

ABREVIATURAS UTILIZADAS

Probabilidad de que suceda	Prevención aplicada	Consecuencias del accidente	Calificación del riesgo con prevención aplicada
R Remota	CI Protección colectiva	L Lesiones leves	T Riesgo trivial
P Posible	PI Protección individual	G Lesiones graves	To Riesgo tolerable
C Cierta	PP Procedimientos Preventivos	Mo Lesiones mortales	M Riesgo moderado
	S Señalización		I Riesgo importante
			In Riesgo intolerable

PROYECTO DE INTERVENCIÓN EN ALEROS, CANALONES Y BAJANTES EN EL IES ALFONSO VI DE OLMEDO

Exposición a contactos eléctricos : Rayos al sobrepasar el andamio la altura del edificio.	X			X	X	X	X		X		X				
Caidas de objetos desprendidos : Sustentada a garrucha o a sogá.	X				X		X								
Caidas de objetos por desplome o derrumbamiento : Fallo del encaje en los anclajes de inmovilización definitiva.		X				X	X								

En esta evaluación se consideran "riesgos evitados" todos aquellos calificados de "trivial" y "tolerable"; el resto de calificaciones se consideran "riesgos no evitados"

PREVENCIÓN PROYECTADA DE RIESGOS LABORALES, CUYA EFICACIA SE EVALÚA

Protección colectiva:

Equipos de protección individual: Botas de seguridad, Casco de seguridad, Cinturón de seguridad, Faja, Guantes de seguridad, Ropa de trabajo

Señalización: De riesgos en el trabajo (en su caso, señalización vial).

Procedimientos de prevención: Ver procedimiento homónimo

Actividad: Barandilla modular autoportante extensible.

Lugar de evaluación: sobre planos

Identificación y causas previstas, del peligro detectado	Probabilidad del suceso			Prevención decidida				Consecuencias del peligro			Calificación del riesgo con la prevención aplicada				
	R	P	C	CI	PI	S	PP	L	G	Mo	T	To	M	I	In
Fecha: Octubre 2018															
Caidas de personas al mismo nivel : Desorden de obra.		X			X		X	X				X			
Pisadas sobre objetos : Sobre materiales (torceduras).		X			X		X	X			X				
Golpes por objetos o herramientas : Por el manejo de herramientas y objetos pesados.			X		X		X	X				X			
Atrapamiento por o entre objetos : Con cortes por utilización de alambres de inmovilización.	X				X		X	X				X			
Por las barras de tijeras extensibles.		X			X		X		X			X			
Sobreesfuerzos : Por manejo, manipulación, sustentación o transporte de objetos o piezas pesadas.	X				X		X	X				X			
Atropellos o golpes con vehículos : Atropello por circulación de vehículos.		X			X	X	X			X			X		

En esta evaluación se consideran "riesgos evitados" todos aquellos calificados de "trivial" y "tolerable"; el resto de calificaciones se consideran "riesgos no evitados"

PREVENCIÓN PROYECTADA DE RIESGOS LABORALES, CUYA EFICACIA SE EVALÚA

Protección colectiva:

Equipos de protección individual: Botas de seguridad, Casco de seguridad, Chaleco reflectante, Faja, Guantes de seguridad, Ropa de trabajo

Señalización: De riesgos en el trabajo (en su caso, señalización vial).

Procedimientos de prevención: Ver procedimiento homónimo

Actividad: Barandilla para huecos de ventana.

Lugar de evaluación: sobre planos

Identificación y causas previstas, del peligro detectado	Probabilidad del suceso			Prevención decidida				Consecuencias del peligro			Calificación del riesgo con la prevención aplicada				
	R	P	C	CI	PI	S	PP	L	G	Mo	T	To	M	I	In
Fecha: Octubre 2018															
Caidas de personas a distinto nivel : A través del hueco que se pretende ocluir.		X			X	X	X		X				X		
Caidas de personas al mismo nivel : Desorden de obra.		X			X		X	X				X			
Caidas de objetos en manipulación : De componentes.		X			X		X	X			X				
Caidas de objetos desprendidos : De componentes.	X				X		X			X	X				
Golpes por objetos o herramientas : Por el manejo de herramientas y objetos pesados.			X		X		X	X				X			
Proyección de fragmentos o partículas : A los ojos.		X			X		X	X			X				
Atrapamiento por o entre objetos : Ajustes de los componentes.		X			X		X		X			X			
Sobreesfuerzos : Carga a brazo de objetos pesados.			X		X		X	X				X			

En esta evaluación se consideran "riesgos evitados" todos aquellos calificados de "trivial" y "tolerable"; el resto de calificaciones se consideran "riesgos no evitados"

PREVENCIÓN PROYECTADA DE RIESGOS LABORALES, CUYA EFICACIA SE EVALÚA

Protección colectiva:

Equipos de protección individual: Botas de seguridad, Casco de seguridad, Cinturón de seguridad, Faja, Guantes de seguridad, Ropa de trabajo

Señalización: De riesgos en el trabajo (en su caso, señalización vial).

ABREVIATURAS UTILIZADAS

Probabilidad de que suceda		Prevención aplicada		Consecuencias del accidente		Calificación del riesgo con prevención aplicada	
R	Remota	CI	Protección colectiva	L	Lesiones leves	T	Riesgo trivial
P	Posible	PI	Protección individual	G	Lesiones graves	To	Riesgo tolerable
C	Cierta	PP	Procedimientos Preventivos	Mo	Lesiones mortales	M	Riesgo moderado
		S	Señalización			I	Riesgo importante
						In	Riesgo intolerable

Procedimientos de prevención: Ver procedimiento homónimo

Actividad: Barandilla red tenis, pies derechos por hincas en terrenos.

Lugar de evaluación: sobre planos

Identificación y causas previstas, del peligro detectado	Probabilidad del suceso			Prevención decidida				Consecuencias del peligro			Calificación del riesgo con la prevención aplicada				
Fecha: Octubre 2018	R	P	C	CI	PI	S	PP	L	G	Mo	T	To	M	I	In
Caidas de personas a distinto nivel : Por bordes de la excavación.	X				X	X	X	X					X		
Caidas de personas al mismo nivel : Caminar sobre polvo acumulado, irregularidades del terreno, barro, escombros.	X				X		X	X				X			
Golpes por objetos o herramientas : Por manejo de pies derechos y mazos.	X				X		X		X			X			
Atrapamiento por o entre objetos : Con cortes y erosiones.	X				X		X	X				X			
Sobreesfuerzos : Manejo de objetos pesados, posturas obligadas.			X		X		X	X				X			
Atropellos o golpes con vehículos : Por interferencia entre las máquinas.	X			X	X	X	X	X			X				

En esta evaluación se consideran "riesgos evitados" todos aquellos calificados de "trivial" y "tolerable"; el resto de calificaciones se consideran "riesgos no evitados"

PREVENCIÓN PROYECTADA DE RIESGOS LABORALES, CUYA EFICACIA SE EVALÚA

Protección colectiva:

Equipos de protección individual: Botas de seguridad, Casco de seguridad, Chaleco reflectante, Faja, Guantes de seguridad, Ropa de trabajo

Señalización: De riesgos en el trabajo (en su caso, señalización vial).

Procedimientos de prevención: Ver procedimiento homónimo

Actividad: Barandilla red tenis, pies derechos tipo carpintero.

Lugar de evaluación: sobre planos

Identificación y causas previstas, del peligro detectado	Probabilidad del suceso			Prevención decidida				Consecuencias del peligro			Calificación del riesgo con la prevención aplicada				
Fecha: Octubre 2018	R	P	C	CI	PI	S	PP	L	G	Mo	T	To	M	I	In
Caidas de personas a distinto nivel : Caer por el hueco de la escalera.		X			X		X		X				X		
Trabajos al borde de losas.		X			X		X		X				X		
Caidas de personas al mismo nivel : Desorden de obra.		X			X		X	X				X			
Caidas de objetos en manipulación : De componentes.		X			X		X	X			X				
Pisadas sobre objetos : Sobre materiales (torceduras).		X			X		X	X			X				
Sobre objetos punzantes.		X			X		X	X			X				
Atrapamiento por o entre objetos : De dedos durante el accionamiento de los husillos de aprieto de los pies derechos.	X				X		X		X			X			
Por montaje o desmontaje de componentes.	X				X		X		X			X			

En esta evaluación se consideran "riesgos evitados" todos aquellos calificados de "trivial" y "tolerable"; el resto de calificaciones se consideran "riesgos no evitados"

PREVENCIÓN PROYECTADA DE RIESGOS LABORALES, CUYA EFICACIA SE EVALÚA

Protección colectiva:

Equipos de protección individual: Botas de seguridad, Casco de seguridad, Cinturón de seguridad, Faja, Guantes de seguridad, Ropa de trabajo

Señalización: De riesgos en el trabajo (en su caso, señalización vial).

Procedimientos de prevención: Ver procedimiento homónimo

Actividad: Cables fiadores para cinturones de seguridad.

Lugar de evaluación: sobre planos

Identificación y causas previstas, del peligro detectado	Probabilidad del suceso			Prevención decidida				Consecuencias del peligro			Calificación del riesgo con la prevención aplicada				
Fecha: Octubre 2018	R	P	C	CI	PI	S	PP	L	G	Mo	T	To	M	I	In
Caidas de personas a distinto nivel :	X				X		X		X				X		

ABREVIATURAS UTILIZADAS

Probabilidad de que suceda		Prevención aplicada		Consecuencias del accidente		Calificación del riesgo con prevención aplicada	
R	Remota	CI	Protección colectiva	L	Lesiones leves	T	Riesgo trivial
P	Posible	PI	Protección individual	G	Lesiones graves	To	Riesgo tolerable
C	Cierta	PP	Procedimientos Preventivos	Mo	Lesiones mortales	M	Riesgo moderado
		S	Señalización			I	Riesgo importante
						In	Riesgo intolerable

Atrapamiento por o entre objetos : Con cortes y erosiones.	X				X		X	X				X			
Sobreesfuerzos : Carga a brazo de objetos pesados.			X		X		X	X				X			

En esta evaluación se consideran "riesgos evitados" todos aquellos calificados de "trivial" y "tolerable"; el resto de calificaciones se consideran "riesgos no evitados"

PREVENCIÓN PROYECTADA DE RIESGOS LABORALES, CUYA EFICACIA SE EVALÚA

Protección colectiva:

Equipos de protección individual: Guantes de seguridad

Señalización: De riesgos en el trabajo (en su caso, señalización vial).

Procedimientos de prevención: Ver procedimiento homónimo

Actividad: Cuerdas auxiliares, guía segura de cargas.

Lugar de evaluación: sobre planos

Identificación y causas previstas, del peligro detectado	Probabilidad del suceso			Prevención decidida				Consecuencias del peligro			Calificación del riesgo con la prevención aplicada				
	R	P	C	CI	Pi	S	PP	L	G	Mo	T	To	M	I	In
Fecha: Octubre 2018															
Caidas de personas a distinto nivel : Por rodear con la cuerda la muñeca de la mano que la sujeta.		X					X		X				X		
Atrapamiento por o entre objetos : Con cortes por utilización de instrumentos de corte.	X				X		X	X				X			
Sobreesfuerzos : Guía de la carga.			X		X		X	X				X			

En esta evaluación se consideran "riesgos evitados" todos aquellos calificados de "trivial" y "tolerable"; el resto de calificaciones se consideran "riesgos no evitados"

PREVENCIÓN PROYECTADA DE RIESGOS LABORALES, CUYA EFICACIA SE EVALÚA

Protección colectiva:

Equipos de protección individual: Guantes de seguridad

Señalización: De riesgos en el trabajo (en su caso, señalización vial).

Procedimientos de prevención: Ver procedimiento homónimo

Actividad: Cuerdas fiadoras para cinturones de seguridad.

Lugar de evaluación: sobre planos

Identificación y causas previstas, del peligro detectado	Probabilidad del suceso			Prevención decidida				Consecuencias del peligro			Calificación del riesgo con la prevención aplicada				
	R	P	C	CI	Pi	S	PP	L	G	Mo	T	To	M	I	In
Fecha: Octubre 2018															
Caidas de personas a distinto nivel :	X				X		X		X				X		
Atrapamiento por o entre objetos : Con cortes y erosiones.	X				X		X	X				X			
Sobreesfuerzos : Carga a brazo de objetos pesados.			X		X		X	X				X			

En esta evaluación se consideran "riesgos evitados" todos aquellos calificados de "trivial" y "tolerable"; el resto de calificaciones se consideran "riesgos no evitados"

PREVENCIÓN PROYECTADA DE RIESGOS LABORALES, CUYA EFICACIA SE EVALÚA

Protección colectiva:

Equipos de protección individual: Guantes de seguridad

Señalización: De riesgos en el trabajo (en su caso, señalización vial).

Procedimientos de prevención: Ver procedimiento homónimo

Actividad: Encimbrado con entablado cuajado de seguridad para demoliciones.

Lugar de evaluación: sobre planos

Identificación y causas previstas, del peligro detectado	Probabilidad del suceso			Prevención decidida				Consecuencias del peligro			Calificación del riesgo con la prevención aplicada				
	R	P	C	CI	Pi	S	PP	L	G	Mo	T	To	M	I	In
Fecha: Octubre 2018															
Caidas de personas a distinto nivel : Montaje del encimbrado junto a huecos horizontales, al borde de encofrados o losas.	X				X		X		X				X		
Caidas de personas al mismo nivel : Desorden de obra.		X			X		X	X				X			

ABREVIATURAS UTILIZADAS

Probabilidad de que suceda		Prevención aplicada		Consecuencias del accidente		Calificación del riesgo con prevención aplicada	
R	Remota	CI	Protección colectiva	L	Lesiones leves	T	Riesgo trivial
P	Posible	Pi	Protección individual	G	Lesiones graves	To	Riesgo tolerable
C	Cierta	PP	Procedimientos Preventivos	Mo	Lesiones mortales	M	Riesgo moderado
		S	Señalización			I	Riesgo importante
						In	Riesgo intolerable

Caidas de objetos en manipulación : De los componentes, durante el de izado a gancho de grúa.		X			X		X	X			X				
Caidas de objetos desprendidos : En manutención a gancho de grúa.	X				X		X	X			X				
Pisadas sobre objetos : Sobre materiales (torceduras).		X			X		X	X			X				
Golpes por objetos o herramientas : Por el manejo de componentes.	X				X		X	X				X			
Por el manejo de herramientas y objetos pesados.			X		X		X	X				X			
Proyección de fragmentos o partículas : A los ojos.		X			X		X	X			X				
Atrapamiento por o entre objetos : Al regular los husillos de ajuste para lograr la altura deseada.	X				X		X	X				X			
De miembros entre objetos (puntales, sopandas, tableros).		X			X		X		X			X			
Sobreesfuerzos : Por manejo, manipulación, sustentación o transporte de objetos o piezas pesadas.	X				X		X	X				X			
Exposición a contactos eléctricos : Anular las protecciones, conexiones sin clavija, cables lacerados o rotos.	X				X		X			X	X				

En esta evaluación se consideran "riesgos evitados" todos aquellos calificados de "trivial" y "tolerable"; el resto de calificaciones se consideran "riesgos no evitados"

PREVENCIÓN PROYECTADA DE RIESGOS LABORALES, CUYA EFICACIA SE EVALÚA

Protección colectiva:

Equipos de protección individual: Botas de seguridad, Casco de seguridad, Cinturón de seguridad, Faja, Guantes de seguridad, Ropa de trabajo

Señalización: De riesgos en el trabajo (en su caso, señalización vial).

Procedimientos de prevención: Ver procedimiento homónimo

Actividad: Enablado cuajado de seguridad para forjados de montaje inseguro.

Lugar de evaluación: sobre planos

Identificación y causas previstas, del peligro detectado	Probabilidad del suceso			Prevención decidida				Consecuencias del peligro			Calificación del riesgo con la prevención aplicada				
Fecha: Octubre 2018	R	P	C	CI	PI	S	PP	L	G	Mo	T	To	M	I	In
Caidas de personas a distinto nivel : Por fallo de los tableros del encofrado por reutilización.	X			X	X	X	X		X			X			
Caidas de personas al mismo nivel : Desorden de obra.		X			X		X	X				X			
Caidas de objetos en manipulación : De madera, puntales y sopandas durante el desencofrado por exceso de confianza, impericia o destajo.		X			X		X	X			X				
Caidas de objetos desprendidos : De los componentes del encofrado, durante el transporte a gancho de grúa.	X				X		X			X	X				
Pisadas sobre objetos : Sobre materiales (torceduras).		X			X		X	X			X				
Sobre objetos punzantes.		X			X		X	X			X				
Golpes por objetos o herramientas : Por el manejo de herramientas y objetos pesados.			X		X		X	X				X			
Por penduleo de cargas suspendidas	X			X	X		X	X			X				
Proyección de fragmentos o partículas : A los ojos.		X			X		X	X			X				
Atrapamiento por o entre objetos : De miembros entre objetos (puntales, sopandas, tableros).	X				X		X	X				X			
Sobreesfuerzos : Manejo de objetos pesados, posturas obligadas.	X				X		X	X				X			

En esta evaluación se consideran "riesgos evitados" todos aquellos calificados de "trivial" y "tolerable"; el resto de calificaciones se consideran "riesgos no evitados"

PREVENCIÓN PROYECTADA DE RIESGOS LABORALES, CUYA EFICACIA SE EVALÚA

Protección colectiva:

Equipos de protección individual: Botas de seguridad, Casco de seguridad, Cinturón de seguridad, Faja, Guantes de seguridad, Ropa de trabajo

Señalización: De riesgos en el trabajo (en su caso, señalización vial).

Procedimientos de prevención: Ver procedimiento homónimo

ABREVIATURAS UTILIZADAS

Probabilidad de que suceda		Prevención aplicada		Consecuencias del accidente		Calificación del riesgo con prevención aplicada	
R	Remota	CI	Protección colectiva	L	Lesiones leves	T	Riesgo trivial
P	Posible	PI	Protección individual	G	Lesiones graves	To	Riesgo tolerable
C	Cierta	PP	Procedimientos Preventivos	Mo	Lesiones mortales	M	Riesgo moderado
		S	Señalización			I	Riesgo importante
						In	Riesgo intolerable

Actividad: Escaleras de andamio metálico modular (evacuación de emergencia)										Lugar de evaluación: sobre planos							
Identificación y causas previstas, del peligro detectado				Probabilidad del suceso			Prevención decidida			Consecuencias del peligro			Calificación del riesgo con la prevención aplicada				
Fecha:	Octubre 2018	R	P	C	CI	Pi	S	PP		L	G	Mo	T	To	M	I	In
Caídas de objetos por desplome o derrumbamiento : Fallo del encaje en los anclajes de inmovilización definitiva.				X				X				X		X			
Caídas de objetos en manipulación : De componentes.				X		X	X	X	X				X				
Golpes por objetos o herramientas : Por el manejo de herramientas y objetos pesados.					X			X	X					X			
Atrapamiento por o entre objetos : Ajustes de los componentes.				X		X	X			X				X			
Sobreesfuerzos : Posturas obligadas, sustentación de piezas pesadas.					X			X	X					X			
En esta evaluación se consideran "riesgos evitados" todos aquellos calificados de "trivial" y "tolerable"; el resto de calificaciones se consideran "riesgos no evitados"																	
PREVENCIÓN PROYECTADA DE RIESGOS LABORALES, CUYA EFICACIA SE EVALÚA																	
Protección colectiva:																	
Equipos de protección individual: Botas de seguridad, Casco de seguridad, Ropa de trabajo																	
Señalización: De riesgos en el trabajo (en su caso, señalización vial).																	
Procedimientos de prevención: Ver procedimiento homónimo																	

Actividad: Eslingas de seguridad.										Lugar de evaluación: sobre planos							
Identificación y causas previstas, del peligro detectado				Probabilidad del suceso			Prevención decidida			Consecuencias del peligro			Calificación del riesgo con la prevención aplicada				
Fecha:	Octubre 2018	R	P	C	CI	Pi	S	PP		L	G	Mo	T	To	M	I	In
Atrapamiento por o entre objetos : Con cortes por el manejo de cables.				X		X		X	X					X			
Durante maniobras de instalación y cuelgue de la carga.				X		X		X	X					X			
En esta evaluación se consideran "riesgos evitados" todos aquellos calificados de "trivial" y "tolerable"; el resto de calificaciones se consideran "riesgos no evitados"																	
PREVENCIÓN PROYECTADA DE RIESGOS LABORALES, CUYA EFICACIA SE EVALÚA																	
Protección colectiva:																	
Equipos de protección individual: Guantes de seguridad																	
Señalización: De riesgos en el trabajo (en su caso, señalización vial).																	
Procedimientos de prevención: Ver procedimiento homónimo																	

Actividad: Extintores de incendios.										Lugar de evaluación: sobre planos							
Identificación y causas previstas, del peligro detectado				Probabilidad del suceso			Prevención decidida			Consecuencias del peligro			Calificación del riesgo con la prevención aplicada				
Fecha:	Octubre 2018	R	P	C	CI	Pi	S	PP		L	G	Mo	T	To	M	I	In
Sobreesfuerzos : Por manejo, manipulación, sustentación o transporte de objetos o piezas pesadas.				X		X		X	X					X			
En esta evaluación se consideran "riesgos evitados" todos aquellos calificados de "trivial" y "tolerable"; el resto de calificaciones se consideran "riesgos no evitados"																	
PREVENCIÓN PROYECTADA DE RIESGOS LABORALES, CUYA EFICACIA SE EVALÚA																	
Protección colectiva:																	
Equipos de protección individual: Faja																	
Señalización: De riesgos en el trabajo (en su caso, señalización vial).																	
Procedimientos de prevención: Ver procedimiento homónimo																	

ABREVIATURAS UTILIZADAS			
Probabilidad de que suceda	Prevención aplicada	Consecuencias del accidente	Calificación del riesgo con prevención aplicada
R Remota	CI Protección colectiva	L Lesiones leves	T Riesgo trivial
P Posible	Pi Protección individual	G Lesiones graves	To Riesgo tolerable
C Cierta	PP Procedimientos Preventivos	Mo Lesiones mortales	M Riesgo moderado
	S Señalización		I Riesgo importante
			In Riesgo intolerable

Actividad: Guindola sobre tijeras hidráulicas autodesplazable.								Lugar de evaluación: sobre planos									
Identificación y causas previstas, del peligro detectado				Probabilidad del suceso			Prevención decidida			Consecuencias del peligro			Calificación del riesgo con la prevención aplicada				
Fecha: Octubre 2018	R	P	C	CI	Pi	S	PP	L	G	Mo	T	To	M	I	In		
Caídas de personas a distinto nivel : Subir o bajar de la zona de mandos por lugares inseguros, suciedad, impericia.	X			X	X	X	X	X				X					
Caidas de objetos desprendidos : De la guindola por sobrecarga, contacto y traba con componentes resistentes.	X						X			X	X						
Choques contra objetos móviles : Por estacionamiento en arcones de carreteras.		X				X	X		X		X						
Por estacionamiento en vías urbanas.		X				X	X		X		X						
Atrapamiento por o entre objetos : Inmovilización de las tijeras en extensión (falta de mantenimiento).	X				X	X	X	X				X					
Por partes móviles (impericia, exceso de confianza).	X				X	X	X		X			X					

En esta evaluación se consideran "riesgos evitados" todos aquellos calificados de "trivial" y "tolerable"; el resto de calificaciones se consideran "riesgos no evitados"

PREVENCIÓN PROYECTADA DE RIESGOS LABORALES, CUYA EFICACIA SE EVALÚA

Protección colectiva:
Equipos de protección individual: Botas de seguridad, Casco de seguridad, Guantes de seguridad, Ropa de trabajo
Señalización: De riesgos en el trabajo (en su caso, señalización vial).
Procedimientos de prevención: Ver procedimiento homónimo

Actividad: Interruptor diferencial de 30 mA Calibrado selectivo.								Lugar de evaluación: sobre planos									
Identificación y causas previstas, del peligro detectado				Probabilidad del suceso			Prevención decidida			Consecuencias del peligro			Calificación del riesgo con la prevención aplicada				
Fecha: Octubre 2018	R	P	C	CI	Pi	S	PP	L	G	Mo	T	To	M	I	In		
Atrapamiento por o entre objetos : Con cortes por utilización de tijeras para cables eléctricos.	X				X		X	X				X					
Exposición a contactos eléctricos : Electrocución por manipulación de características.		X		X	X	X	X		X		X						
Electrocución por: trabajar en tensión eléctrica.		X		X	X	X	X		X		X						

En esta evaluación se consideran "riesgos evitados" todos aquellos calificados de "trivial" y "tolerable"; el resto de calificaciones se consideran "riesgos no evitados"

PREVENCIÓN PROYECTADA DE RIESGOS LABORALES, CUYA EFICACIA SE EVALÚA

Protección colectiva:
Equipos de protección individual: Botas de seguridad, Casco de seguridad, Ropa de trabajo
Señalización: De riesgos en el trabajo (en su caso, señalización vial).
Procedimientos de prevención: Ver procedimiento homónimo

Actividad: Interruptor diferencial de 30 mA.								Lugar de evaluación: sobre planos									
Identificación y causas previstas, del peligro detectado				Probabilidad del suceso			Prevención decidida				Consecuencias del peligro			Calificación del riesgo con la prevención aplicada			
Fecha: Octubre 2018	R	P	C	CI	Pi	S	PP	L	G	Mo	T	To	M	I	In		
Atrapamiento por o entre objetos : Con cortes por utilización de tijeras para cables eléctricos.	X				X		X	X				X					
Exposición a contactos eléctricos : Electrocución por manipulación de características.		X		X	X	X	X		X		X						
Electrocución por: trabajar en tensión eléctrica.		X		X	X	X	X		X		X						

En esta evaluación se consideran "riesgos evitados" todos aquellos calificados de "trivial" y "tolerable"; el resto de calificaciones se consideran "riesgos no evitados"

PREVENCIÓN PROYECTADA DE RIESGOS LABORALES, CUYA EFICACIA SE EVALÚA

Protección colectiva:
Equipos de protección individual: Botas de seguridad, Casco de seguridad, Ropa de trabajo
Señalización: De riesgos en el trabajo (en su caso, señalización vial).
Procedimientos de prevención: Ver procedimiento homónimo

ABREVIATURAS UTILIZADAS

Probabilidad de que suceda		Prevención aplicada		Consecuencias del accidente		Calificación del riesgo con prevención aplicada	
R	Remota	CI	Protección colectiva	L	Lesiones leves	T	Riesgo trivial
P	Posible	Pi	Protección individual	G	Lesiones graves	To	Riesgo tolerable
C	Cierta	PP	Procedimientos Preventivos	Mo	Lesiones mortales	M	Riesgo moderado
		S	Señalización			I	Riesgo importante
						In	Riesgo intolerable

Actividad: Interruptor diferencial de 300 mA.								Lugar de evaluación: sobre planos									
Identificación y causas previstas, del peligro detectado				Probabilidad del suceso			Prevención decidida			Consecuencias del peligro			Calificación del riesgo con la prevención aplicada				
Fecha: Octubre 2018	R	P	C	CI	Pi	S	PP	L	G	Mo	T	To	M	I	In		
Atrapamiento por o entre objetos : Con cortes por utilización de tijeras para cables eléctricos.	X				X		X	X				X					
Exposición a contactos eléctricos : Electrocutación por manipulación de características.		X		X	X	X	X		X		X						
Electrocutación por: trabajar en tensión eléctrica.		X		X	X	X	X		X		X						
En esta evaluación se consideran "riesgos evitados" todos aquellos calificados de "trivial" y "tolerable"; el resto de calificaciones se consideran "riesgos no evitados"																	
PREVENCIÓN PROYECTADA DE RIESGOS LABORALES, CUYA EFICACIA SE EVALÚA																	
Protección colectiva:																	
Equipos de protección individual: Botas de seguridad, Casco de seguridad, Ropa de trabajo																	
Señalización: De riesgos en el trabajo (en su caso, señalización vial).																	
Procedimientos de prevención: Ver procedimiento homónimo																	

Actividad: Oclusión de hueco horizontal con tapa de madera.								Lugar de evaluación: sobre planos											
Identificación y causas previstas, del peligro detectado				Probabilidad del suceso			Prevención decidida				Consecuencias del peligro			Calificación del riesgo con la prevención aplicada					
Fecha: Octubre 2018	R	P	C	CI	Pi	S	PP	L	G	Mo	T	To	M	I	In				
Caidas de personas a distinto nivel : A través del hueco que se pretende ocluir.	X				X	X	X		X				X						
Golpes por objetos o herramientas : Por el manejo de la madera y tareas de clavazón.	X				X		X	X				X							
Proyección de fragmentos o particulas : Por la sierra circular.		X		X	X	X	X		X		X								
Atrapamiento por o entre objetos : Con cortes y erosiones.		X		X	X	X	X		X		X								
En esta evaluación se consideran "riesgos evitados" todos aquellos calificados de "trivial" y "tolerable"; el resto de calificaciones se consideran "riesgos no evitados"																			
PREVENCIÓN PROYECTADA DE RIESGOS LABORALES, CUYA EFICACIA SE EVALÚA																			
Protección colectiva:																			
Equipos de protección individual: Botas de seguridad, Casco de seguridad, Cinturón de seguridad, Faja, Guantes de seguridad, Ropa de trabajo																			
Señalización: De riesgos en el trabajo (en su caso, señalización vial).																			
Procedimientos de prevención: Ver procedimiento homónimo																			

Actividad: Oclusión de hueco horizontal con tapa de madera de alta resistencia.								Lugar de evaluación: sobre planos											
Identificación y causas previstas, del peligro detectado				Probabilidad del suceso			Prevención decidida				Consecuencias del peligro			Calificación del riesgo con la prevención aplicada					
Fecha: Octubre 2018	R	P	C	CI	Pi	S	PP	L	G	Mo	T	To	M	I	In				
Caidas de personas a distinto nivel : A través del hueco que se pretende ocluir.	X				X	X	X		X				X						
Golpes por objetos o herramientas : Por el manejo de la madera y tareas de clavazón.	X				X	X	X	X				X							
Proyección de fragmentos o partículas : Por la sierra circular.		X		X	X		X	X			X								
Sobreesfuerzos : Manipulación de objetos pesados en posturas obligadas.			X		X		X	X				X							
En esta evaluación se consideran "riesgos evitados" todos aquellos calificados de "trivial" y "tolerable"; el resto de calificaciones se consideran "riesgos no evitados"																			
PREVENCIÓN PROYECTADA DE RIESGOS LABORALES, CUYA EFICACIA SE EVALÚA																			
Protección colectiva:																			
Equipos de protección individual: Botas de seguridad, Casco de seguridad, Cinturón de seguridad, Faja, Guantes de seguridad, Ropa de trabajo																			

ABREVIATURAS UTILIZADAS

Probabilidad de que suceda		Prevención aplicada		Consecuencias del accidente		Calificación del riesgo con prevención aplicada	
R	Remota	CI	Protección colectiva	L	Lesiones leves	T	Riesgo trivial
P	Posible	PI	Protección individual	G	Lesiones graves	To	Riesgo tolerable
C	Cierta	PP	Procedimientos Preventivos	Mo	Lesiones mortales	M	Riesgo moderado
		S	Señalización			I	Riesgo importante
						In	Riesgo intolerable

Señalización: De riesgos en el trabajo (en su caso, señalización vial).

Procedimientos de prevención: Ver procedimiento homónimo

Actividad: Palastro de acero.

Lugar de evaluación: sobre planos

Identificación y causas previstas, del peligro detectado	Probabilidad del suceso			Prevención decidida				Consecuencias del peligro			Calificación del riesgo con la prevención aplicada				
Fecha: Octubre 2018	R	P	C	CI	PI	S	PP	L	G	Mo	T	To	M	I	In
Atrapamiento por o entre objetos : De miembros durante las maniobras de ubicación.		X			X		X	X				X			
Sobreesfuerzos : Empuje o arrastre por fuerza humana.			X		X		X	X				X			

En esta evaluación se consideran "riesgos evitados" todos aquellos calificados de "trivial" y "tolerable"; el resto de calificaciones se consideran "riesgos no evitados"

PREVENCIÓN PROYECTADA DE RIESGOS LABORALES, CUYA EFICACIA SE EVALÚA

Protección colectiva:

Equipos de protección individual: Botas de seguridad, Casco de seguridad, Chaleco reflectante, Cinturón de seguridad, Faja, Guantes de seguridad, Ropa de trabajo

Señalización: De riesgos en el trabajo (en su caso, señalización vial).

Procedimientos de prevención: Ver procedimiento homónimo

Actividad: Pasarelas sobre zanjas (madera y pies derechos metálicos).

Lugar de evaluación: sobre planos

Identificación y causas previstas, del peligro detectado	Probabilidad del suceso			Prevención decidida				Consecuencias del peligro			Calificación del riesgo con la prevención aplicada				
Fecha: Octubre 2018	R	P	C	CI	PI	S	PP	L	G	Mo	T	To	M	I	In
Caidas de personas a distinto nivel : A la zanja por deslizamiento de la pasarela, sobrecarga del terreno lateral de la zanja.	X				X	X	X		X				X		
Caidas de personas al mismo nivel : Barro, irregularidades del terreno, escombros.		X			X		X	X				X			
Pisadas sobre objetos : Sobre materiales (torceduras).		X			X		X	X			X				
Golpes por objetos o herramientas : Por el manejo de tabloncillos, tablas, pies derechos y alambres.	X				X		X	X				X			
Por manejo de herramientas manuales.			X			X	X	X				X			
Atrapamiento por o entre objetos : Ajustes de los componentes.		X			X		X		X			X			
Con cortes por manejo de alambres.	X				X		X	X				X			
Sobreesfuerzos : Por manejo, manipulación, sustentación o transporte de objetos o piezas pesadas.	X				X		X	X				X			

En esta evaluación se consideran "riesgos evitados" todos aquellos calificados de "trivial" y "tolerable"; el resto de calificaciones se consideran "riesgos no evitados"

PREVENCIÓN PROYECTADA DE RIESGOS LABORALES, CUYA EFICACIA SE EVALÚA

Protección colectiva:

Equipos de protección individual: Botas de seguridad, Casco de seguridad, Chaleco reflectante, Cinturón de seguridad, Faja, Guantes de seguridad, Ropa de trabajo

Señalización: De riesgos en el trabajo (en su caso, señalización vial).

Procedimientos de prevención: Ver procedimiento homónimo

Actividad: Paso peatonal protegido; estructura metálica.

Lugar de evaluación: sobre planos

Identificación y causas previstas, del peligro detectado	Probabilidad del suceso			Prevención decidida				Consecuencias del peligro			Calificación del riesgo con la prevención aplicada				
Fecha: Octubre 2018	R	P	C	CI	PI	S	PP	L	G	Mo	T	To	M	I	In
Caidas de personas a distinto nivel : Montaje de la cubierta, cerramiento e iluminación.	X				X	X	X		X				X		
Caidas de personas al mismo nivel : Desorden de obra.		X			X		X	X				X			
Excavación y hormigonado de la cimentación.	X				X		X	X				X			
Caidas de objetos en manipulación : De componentes.		X			X		X	X			X				

ABREVIATURAS UTILIZADAS

Probabilidad de que suceda	Prevención aplicada	Consecuencias del accidente	Calificación del riesgo con prevención aplicada
R Remota	CI Protección colectiva	L Lesiones leves	T Riesgo trivial
P Posible	PI Protección individual	G Lesiones graves	To Riesgo tolerable
C Cierta	PP Procedimientos Preventivos	Mo Lesiones mortales	M Riesgo moderado
	S Señalización		I Riesgo importante
			In Riesgo intolerable

PROYECTO DE INTERVENCIÓN EN ALEROS, CANALONES Y BAJANTES EN EL IES ALFONSO VI DE OLMEDO

Caidas de objetos desprendidos : Sobre los trabajadores, de componentes sustentados a gancho de grúa	X				X		X			X	X				
Pisadas sobre objetos : Sobre materiales (torceduras).		X			X		X	X			X				
Choques contra objetos móviles : Contra los componentes por penduleos de la carga a gancho de grúa.		X			X		X		X		X				
Proyección de fragmentos o partículas : Picado del cordón de soldadura, amolado con radial).		X			X		X	X			X				
Atrapamiento por o entre objetos : Ajustes de los componentes.		X			X		X		X			X			
Sobreesfuerzos : Por manejo, manipulación, sustentación o transporte de objetos o piezas pesadas.	X				X		X	X				X			
Contactos térmicos : Quemaduras por impericia, despiste, vertido de gotas incandescentes.	X				X		X	X			X				
Exposición a contactos eléctricos : Anular las protecciones, conexiones sin clavija, cables lacerados o rotos.		X		X	X	X	X		X		X				
Bornas sin protección, masas con conexión peligrosa, cables lacerados o rotos, utilizar cinta aislante simple.	X				X		X			X	X				
Exposición a sustancias nocivas : Vapores metálicos	X				X		X			X	X				
Exposición a radiaciones : Arco voltaico	X				X		X	X			X				
Radiaciones del oxicorte	X				X		X	X			X				

En esta evaluación se consideran "riesgos evitados" todos aquellos calificados de "trivial" y "tolerable"; el resto de calificaciones se consideran "riesgos no evitados"

PREVENCIÓN PROYECTADA DE RIESGOS LABORALES, CUYA EFICACIA SE EVALÚA

Protección colectiva:

Equipos de protección individual: Botas de seguridad, Casco de seguridad, Chaleco reflectante, Cinturón de seguridad, Delantal de seguridad, Filtro, Gafas de seguridad, Guantes de seguridad, Manoplas, Ropa de trabajo

Señalización: De riesgos en el trabajo (en su caso, señalización vial).

Procedimientos de prevención: Ver procedimiento homónimo

Actividad: Plataforma de protección (acceso a trompa de vertido de escombros).

Lugar de evaluación: sobre planos

Identificación y causas previstas, del peligro detectado	Probabilidad del suceso			Prevención decidida				Consecuencias del peligro			Calificación del riesgo con la prevención aplicada				
	R	P	C	CI	PI	S	PP	L	G	Mo	T	To	M	I	In
Fecha: Octubre 2018															
Caidas de personas a distinto nivel : Trabajos al borde de losas.		X		X	X		X		X			X			
Caidas de personas al mismo nivel : Desorden de obra.		X			X		X	X				X			
Caidas de objetos en manipulación : De componentes.		X			X	X		X			X				
Pisadas sobre objetos : Sobre materiales (torceduras).		X			X		X	X			X				
Choques contra objetos inmóviles : Contra fábricas		X		X	X		X	X			X				
Golpes por objetos o herramientas : Por el manejo de herramientas manuales.			X		X		X	X				X			
Atrapamiento por o entre objetos : Por montaje o desmontaje de componentes.	X				X	X	X		X			X			
Sobreesfuerzos : Manejo de objetos pesados, posturas obligadas.	X				X		X	X				X			

En esta evaluación se consideran "riesgos evitados" todos aquellos calificados de "trivial" y "tolerable"; el resto de calificaciones se consideran "riesgos no evitados"

PREVENCIÓN PROYECTADA DE RIESGOS LABORALES, CUYA EFICACIA SE EVALÚA

Protección colectiva:

Equipos de protección individual: Botas de seguridad, Casco de seguridad, Cinturón de seguridad, Faja, Guantes de seguridad, Ropa de trabajo

Señalización: De riesgos en el trabajo (en su caso, señalización vial).

Procedimientos de prevención: Ver procedimiento homónimo

ABREVIATURAS UTILIZADAS

Probabilidad de que suceda		Prevención aplicada		Consecuencias del accidente		Calificación del riesgo con prevención aplicada	
R	Remota	CI	Protección colectiva	L	Lesiones leves	T	Riesgo trivial
P	Posible	PI	Protección individual	G	Lesiones graves	To	Riesgo tolerable
C	Cierta	PP	Procedimientos Preventivos	Mo	Lesiones mortales	M	Riesgo moderado
		S	Señalización			I	Riesgo importante
						In	Riesgo intolerable

Actividad: Plataforma para descarga en altura.									Lugar de evaluación: sobre planos									
Identificación y causas previstas, del peligro detectado				Probabilidad del suceso			Prevención decidida			Consecuencias del peligro			Calificación del riesgo con la prevención aplicada					
Fecha: Octubre 2018				R	P	C	CI	Pi	S	PP	L	G	Mo	T	To	M	I	In
Caídas de personas a distinto nivel : Trabajos al borde de losas, empuje por cargas a de gancho de grúa.					X			X		X		X				X		
Caídas de personas al mismo nivel : Desorden de obra.					X			X		X	X				X			
Caídas de objetos en manipulación : De las herramientas utilizadas.					X			X	X		X			X				
Atrapamiento por o entre objetos : De miembros por objetos pesados en manipulación, penduleo de la carga a gancho.					X			X		X		X			X			
Sobreesfuerzos : Carga a brazo de objetos pesados.						X		X		X	X				X			
En esta evaluación se consideran "riesgos evitados" todos aquellos calificados de "trivial" y "tolerable"; el resto de calificaciones se consideran "riesgos no evitados"																		
PREVENCIÓN PROYECTADA DE RIESGOS LABORALES, CUYA EFICACIA SE EVALÚA																		
Protección colectiva:																		
Equipos de protección individual: Botas de seguridad, Casco de seguridad, Cinturón de seguridad, Faja, Guantes de seguridad, Ropa de trabajo																		
Señalización: De riesgos en el trabajo (en su caso, señalización vial).																		
Procedimientos de prevención: Ver procedimiento homónimo																		

Actividad: Portáti para iluminación eléctrica.									Lugar de evaluación: sobre planos									
Identificación y causas previstas, del peligro detectado				Probabilidad del suceso			Prevención decidida			Consecuencias del peligro			Calificación del riesgo con la prevención aplicada					
Fecha: Octubre 2018				R	P	C	CI	Pi	S	PP	L	G	Mo	T	To	M	I	In
Proyección de fragmentos o partículas : Rotura de la lámpara por carecer de rejilla protectora.				X						X	X			X				
Exposición a contactos eléctricos : Anular las protecciones, conexiones sin clavija, cables lacerados o rotos.				X					X	X								
En esta evaluación se consideran "riesgos evitados" todos aquellos calificados de "trivial" y "tolerable"; el resto de calificaciones se consideran "riesgos no evitados"																		
PREVENCIÓN PROYECTADA DE RIESGOS LABORALES, CUYA EFICACIA SE EVALÚA																		
Protección colectiva:																		
Equipos de protección individual: Botas de seguridad																		
Señalización: De riesgos en el trabajo (en su caso, señalización vial).																		
Procedimientos de prevención: Ver procedimiento homónimo																		

Actividad: Redes de horca.									Lugar de evaluación: sobre planos										
Identificación y causas previstas, del peligro detectado					Probabilidad del suceso			Prevención decidida				Consecuencias del peligro			Calificación del riesgo con la prevención aplicada				
Fecha: Octubre 2018					R	P	C	CI	PI	S	PP	L	G	Mo	T	To	M	I	In
Caídas de personas a distinto nivel : Por pendular la horca durante recepción y montaje, caída del casco, error durante el montaje, impericia, destajo.					X				X	X	X		X				X		
Pisadas sobre objetos : Sobre materiales (torceduras).					X				X		X	X			X				
Sobre objetos punzantes.						X			X		X	X			X				
Atrapamiento por o entre objetos : Con cortes y erosiones.					X				X		X	X				X			
De las manos por el manejo de cuerdas, redondos de acero y redes.						X			X		X	X				X			
Sobreesfuerzos : Por manejo, manipulación, sustentación o transporte de objetos o piezas pesadas.					X				X		X	X				X			
En esta evaluación se consideran "riesgos evitados" todos aquellos calificados de "trivial" y "tolerable"; el resto de calificaciones se consideran "riesgos no evitados"																			
PREVENCIÓN PROYECTADA DE RIESGOS LABORALES, CUYA EFICACIA SE EVALÚA																			
Protección colectiva:																			

ABREVIATURAS UTILIZADAS			
Probabilidad de que suceda	Prevención aplicada	Consecuencias del accidente	Calificación del riesgo con prevención aplicada
R Remota	CI Protección colectiva	L Lesiones leves	T Riesgo trivial
P Posible	PI Protección individual	G Lesiones graves	To Riesgo tolerable
C Cierta	PP Procedimientos Preventivos	Mo Lesiones mortales	M Riesgo moderado
	S Señalización		I Riesgo importante
			In Riesgo intolerable

Equipos de protección individual: Botas de seguridad, Casco de seguridad, Cinturón de seguridad, Faja, Guantes de seguridad, Ropa de trabajo

Señalización: De riesgos en el trabajo (en su caso, señalización vial).

Procedimientos de prevención: Ver procedimiento homónimo

Actividad: Teléfono inalámbrico.

Lugar de evaluación: sobre planos

Identificación y causas previstas, del peligro detectado	Probabilidad del suceso			Prevención decidida				Consecuencias del peligro			Calificación del riesgo con la prevención aplicada				
Fecha: Octubre 2018	R	P	C	CI	PI	S	PP	L	G	Mo	T	To	M	I	In
Patologías no traumáticas : Estrés.	X						X	X			X				

En esta evaluación se consideran "riesgos evitados" todos aquellos calificados de "trivial" y "tolerable"; el resto de calificaciones se consideran "riesgos no evitados"

PREVENCIÓN PROYECTADA DE RIESGOS LABORALES, CUYA EFICACIA SE EVALÚA

Protección colectiva:

Equipos de protección individual: Botas de seguridad, Casco de seguridad, Guantes de seguridad, Ropa de trabajo

Señalización: De riesgos en el trabajo (en su caso, señalización vial).

Procedimientos de prevención: Ver procedimiento homónimo

Actividad: Toma de tierra general de la obra.

Lugar de evaluación: sobre planos

Identificación y causas previstas, del peligro detectado	Probabilidad del suceso			Prevención decidida				Consecuencias del peligro			Calificación del riesgo con la prevención aplicada				
Fecha: Octubre 2018	R	P	C	CI	PI	S	PP	L	G	Mo	T	To	M	I	In
Caidas de personas a distinto nivel : .	X			X	X	X	X		X			X			
Caidas de personas al mismo nivel : .	X				X		X	X				X			
Sobreesfuerzos : Por manejo, manipulación, sustentación o transporte de objetos o piezas pesadas.	X				X		X	X				X			
Exposición a contactos eléctricos : Directo o por derivación.		X		X	X	X	X		X		X				
Atrapamiento por o entre objetos : Con cortes y erosiones.	X			X			X								

En esta evaluación se consideran "riesgos evitados" todos aquellos calificados de "trivial" y "tolerable"; el resto de calificaciones se consideran "riesgos no evitados"

PREVENCIÓN PROYECTADA DE RIESGOS LABORALES, CUYA EFICACIA SE EVALÚA

Protección colectiva:

Equipos de protección individual: Botas de seguridad, Casco de seguridad, Guantes de seguridad, Ropa de trabajo

Señalización: De riesgos en el trabajo (en su caso, señalización vial).

Procedimientos de prevención: Ver procedimiento homónimo

Actividad: Toma de tierra independiente, para estructuras metálicas de máquinas fijas.

Lugar de evaluación: sobre planos

Identificación y causas previstas, del peligro detectado	Probabilidad del suceso			Prevención decidida				Consecuencias del peligro			Calificación del riesgo con la prevención aplicada				
Fecha: Octubre 2018	R	P	C	CI	PI	S	PP	L	G	Mo	T	To	M	I	In
Caidas de personas a distinto nivel : Por instalación junto a cortes del terreno sin protección.	X				X		X		X				X		
Caidas de personas al mismo nivel : Caminar sobre polvo acumulado, irregularidades del terreno, barro, escombros.	X				X		X	X				X			
Pisadas sobre objetos : Sobre alambres, cables eléctricos, tijeras, alicates.	X				X		X	X			X				
Sobre materiales (torceduras).	X				X		X	X			X				
Atrapamiento por o entre objetos : Con cortes y erosiones.	X				X		X	X				X			
Sobreesfuerzos : Carga a brazo de objetos pesados.	X				X		X	X				X			
Exposición a contactos eléctricos : Directo o por derivación.		X		X	X	X	X		X		X				

ABREVIATURAS UTILIZADAS

Probabilidad de que suceda	Prevención aplicada	Consecuencias del accidente	Calificación del riesgo con prevención aplicada
R Remota	CI Protección colectiva	L Lesiones leves	T Riesgo trivial
P Posible	PI Protección individual	G Lesiones graves	To Riesgo tolerable
C Cierta	PP Procedimientos Preventivos	Mo Lesiones mortales	M Riesgo moderado
	S Señalización		I Riesgo importante
			In Riesgo intolerable

En esta evaluación se consideran "riesgos evitados" todos aquellos calificados de "trivial" y "tolerable"; el resto de calificaciones se consideran "riesgos no evitados"

PREVENCIÓN PROYECTADA DE RIESGOS LABORALES, CUYA EFICACIA SE EVALÚA

Protección colectiva:

Equipos de protección individual: Botas de seguridad, Casco de seguridad, Guantes de seguridad, Ropa de trabajo

Señalización: De riesgos en el trabajo (en su caso, señalización vial).

Procedimientos de prevención: Ver procedimiento homónimo

Actividad: Valla de PVC cierre de la obra, (todos los componentes).

Lugar de evaluación: sobre planos

Identificación y causas previstas, del peligro detectado	Probabilidad del suceso			Prevención decidida				Consecuencias del peligro			Calificación del riesgo con la prevención aplicada				
Fecha: Octubre 2018	R	P	C	CI	PI	S	PP	L	G	Mo	T	To	M	I	In
Atrapamiento por o entre objetos : .		X			X		X	X				X			
Con cortes por los componentes.		X			X		X	X				X			
Sobreesfuerzos : .	X				X		X	X				X			

En esta evaluación se consideran "riesgos evitados" todos aquellos calificados de "trivial" y "tolerable"; el resto de calificaciones se consideran "riesgos no evitados"

PREVENCIÓN PROYECTADA DE RIESGOS LABORALES, CUYA EFICACIA SE EVALÚA

Protección colectiva:

Equipos de protección individual: Botas de seguridad, Casco de seguridad, Chaleco reflectante, Cinturón de seguridad, Faja, Guantes de seguridad, Ropa de trabajo

Señalización: De riesgos en el trabajo (en su caso, señalización vial).

Procedimientos de prevención: Ver procedimiento homónimo

Actividad: Visera chapa metálica sobre perfilera.

Lugar de evaluación: sobre planos

Identificación y causas previstas, del peligro detectado	Probabilidad del suceso			Prevención decidida				Consecuencias del peligro			Calificación del riesgo con la prevención aplicada				
Fecha: Octubre 2018	R	P	C	CI	PI	S	PP	L	G	Mo	T	To	M	I	In
Caidas de personas a distinto nivel : Montaje de los anclajes metálicos.	X				X		X		X				X		
Por trabajar al borde de: forjados, balcones, aleros, estructuras de OC.	X			X	X	X	X		X			X			
Caidas de personas al mismo nivel : tropezar mangueras por el suelo.	X				X		X	X				X			
Pisadas sobre objetos : Sobre objetos punzantes.	X				X		X	X			X				
Proyección de fragmentos o partículas : Picado del cordón de soldadura, amolado con radial).		X			X		X		X		X				
Atrapamiento por o entre objetos : Con cortes y erosiones.	X				X		X		X			X			
De miembros del cuerpo.	X				X		X		X			X			
Por montaje o desmontaje de componentes.	X				X		X		X			X			
Por piezas pesadas en fase de soldadura.	X				X		X		X			X			
Sobreesfuerzos : Manejo de objetos pesados, posturas obligadas.	X				X		X	X				X			
Por el manejo o guía de objetos pesados.		X			X		X	X				X			
Contactos térmicos : Quemaduras por impericia, despiste, vertido de gotas incandescentes.	X				X		X	X			X				
Exposición a contactos eléctricos : Circuito mal cerrado, tierra mal conectada, bornas sin protección, cables lacerados o rotos.		X		X	X	X	X		X		X				
Patologías no traumáticas : Intoxicación por inhalación de vapores metálicos.		X			X		X	X					X		
Por radiaciones luminosas (ceguera).		X			X		X		X				X		
Incendios : Por utilización de las soldaduras eléctrica, oxiacetilénica y el oxicorte o fumar junto a materiales inflamables.	X			X			X								

En esta evaluación se consideran "riesgos evitados" todos aquellos calificados de "trivial" y "tolerable"; el resto de calificaciones se consideran "riesgos no evitados"

ABREVIATURAS UTILIZADAS

Probabilidad de que suceda	Prevención aplicada	Consecuencias del accidente	Calificación del riesgo con prevención aplicada
R Remota	CI Protección colectiva	L Lesiones leves	T Riesgo trivial
P Posible	PI Protección individual	G Lesiones graves	To Riesgo tolerable
C Cierta	PP Procedimientos Preventivos	Mo Lesiones mortales	M Riesgo moderado
	S Señalización		I Riesgo importante
			In Riesgo intolerable

PREVENCIÓN PROYECTADA DE RIESGOS LABORALES, CUYA EFICACIA SE EVALÚA

Protección colectiva:

Equipos de protección individual: Botas de seguridad, Casco de seguridad, Cinturón de seguridad, Faja, Guantes de seguridad, Ropa de trabajo

Señalización: De riesgos en el trabajo (en su caso, señalización vial).

Procedimientos de prevención: Ver procedimiento homónimo

ABREVIATURAS UTILIZADAS

Probabilidad de que suceda		Prevención aplicada		Consecuencias del accidente		Calificación del riesgo con prevención aplicada	
R	Remota	CI	Protección colectiva	L	Lesiones leves	T	Riesgo trivial
P	Posible	PI	Protección individual	G	Lesiones graves	To	Riesgo tolerable
C	Cierta	PP	Procedimientos Preventivos	Mo	Lesiones mortales	M	Riesgo moderado
		S	Señalización			I	Riesgo importante
						In	Riesgo intolerable

Identificación de riesgos y evaluación de la eficacia de las protecciones decididas de incendios de la obra

ABREVIATURAS UTILIZADAS				
Probabilidad de que suceda		Prevención aplicada		Consecuencias del accidente
R	Remota	CI	Protección colectiva	L Lesiones leves
P	Posible	PI	Protección individual	G Lesiones graves
C	Cierta	PP	Procedimientos Preventivos	Mo Lesiones mortales
		S	Señalización	
				T Riesgo trivial
				To Riesgo tolerable
				M Riesgo moderado
				I Riesgo importante
				In Riesgo intolerable

Identificación de riesgos y evaluación de la eficacia de las protecciones decididas de incendios de la obra

El proyecto prevé el uso en la obra de materiales y sustancias capaces de originar un incendio. Esta obra está sujeta al riesgo de incendio porque en ella coincidirán: el fuego y el calor, comburentes y combustibles como tales, o en forma de objetos y sustancias con tal propiedad.

La experiencia nos ha demostrado y los medios de comunicación social así lo han divulgado, que las obras pueden arder por causas diversas, que van desde la negligencia simple, a los riesgos por "vicios adquiridos" en la realización de los trabajos, o también, a causas fortuitas.

Por ello, en el pliego de condiciones particulares, se dan las normas a cumplir para evitar los incendios durante la realización de la obra.

- ☐ Las hogueras de obra.
- ☐ La madera.
- ☐ El desorden de la obra.
- ☐ La suciedad de la obra.
- ☐ El almacenamiento de objetos impregnados en combustibles.
- ☐ La falta o deficiencias de ventilación de los almacenes.
- ☐ El poliestireno expandido.
- ☐ El PVC
- ☐ Pinturas.
- ☐ Barnices.
- ☐ Disolventes.
- ☐ Desencofrantes.
- ☐ Productos bituminosos.
- ☐ Las lamparillas de fundido.
- ☐ La soldadura eléctrica
- ☐ La soldadura oxiacetilénica y el oxicorte.
- ☐ Los explosivos.

Identificación de riesgos y evaluación de la eficacia de las protecciones decididas de riesgos higiénicos de la obra.

El contratista, realizará a continuación, las mediciones técnicas de los riesgos higiénicos, mediante la colaboración con su servicio de prevención, con el fin de detectar, medir y evaluar los riesgos higiénicos previstos o que pudieran detectarse, a lo largo de la realización de los trabajos; se definen como tales los siguientes:

- ☐ Riqueza de oxígeno en las excavaciones subterráneas.
- ☐ Presencia de gases tóxicos o explosivos, en las excavaciones de túneles o en mina.
- ☐ Presencia de gases tóxicos en los trabajos de pocería.
- ☐ Presencia de gases metálicos durante la ejecución de las soldaduras.
- ☐ Posibles daños a ocasionar por la utilización de productos de limpieza de paramentos.
- ☐ Posibles daños a ocasionar por la aplicación de productos de aislamiento o de sellado.
- ☐ Nivel de presión acústica de los trabajos y de su entorno.
- ☐ Identificación y evaluación de la presencia de disolventes orgánicos, (pinturas).

Estas mediciones y evaluaciones necesarias para la higiene de la obra, se realizarán mediante el uso del necesario aparatos técnicos especializados, manejados por personal cualificado.

Los informes de estado y evaluación, serán entregados a el Coordinador en materia de seguridad y salud durante la ejecución de la obra y a la Dirección Facultativa de la misma, para la toma de las decisiones que hubiese lugar.

El pliego de condiciones particulares, recoge los procedimientos a seguir.

ABREVIATURAS UTILIZADAS

Probabilidad de que suceda		Prevención aplicada		Consecuencias del accidente		Calificación del riesgo con prevención aplicada	
R	Remota	CI	Protección colectiva	L	Lesiones leves	T	Riesgo trivial
P	Posible	PI	Protección individual	G	Lesiones graves	To	Riesgo tolerable
C	Cierta	PP	Procedimientos Preventivos	Mo	Lesiones mortales	M	Riesgo moderado
		S	Señalización			I	Riesgo importante
						In	Riesgo intolerable

ESTUDIO BÁSICO DE SEGURIDAD Y SALUD

Proyecto:

“INTERVENCIÓN EN ALEROS, CANALONES Y BAJANTES EN EL
IES ALFONSO VI DE OLMEDO (VALLADOLID)”
SITUADO EN LA CALLE DUQUE DE AHUMADA Nº 10

PLIEGO DE CONDICIONES PARTICULARES

DEFINICIÓN Y ÁMBITO DEL PLIEGO DE CONDICIONES PARTICULARES DE SEGURIDAD Y SALUD

Identificación de la obra

Este pliego de condiciones de seguridad y salud se elabora para el proyecto de la obra: ESTUDIO DE SEGURIDAD PARA PROYECTO BASICO Y DE EJECUCION EN EL IES ALFONSO VI DE OLMEDO (VALLADOLID) cuyo promotor es: DIRECCIÓN PROVINCIAL DE EDUCACIÓN DE VALLADOLID (JUNTA DE CASTILLA Y LEÓN), que se construirá según el proyecto elaborado por: FAUSTO BUENO MESTRE, siendo el Coordinador en materia de seguridad y salud durante la elaboración del proyecto: FAUSTO BUENO MESTRE o la persona que el promotor designe.

Documentos que definen el estudio de seguridad y salud

Los documentos que integran el estudio de seguridad y salud a los que les son aplicables este pliego de condiciones son: Memoria. Pliego de condiciones particulares. Medición desglosada. Medición totalizada. Cuadro de precios descompuestos. Cuadro de precios compuestos. Presupuesto. Planos. Todos ellos se entienden documentos contractuales para la ejecución de la obra ESTUDIO DE SEGURIDAD PARA PROYECTO BASICO Y DE EJECUCION EN EL IES ALFONSO VI DE OLMEDO (VALLADOLID)..

Compatibilidad y relación entre dichos documentos

Todos los documentos que integran este estudio de seguridad y salud son compatibles entre sí; se complementan unos a otros formando un cuerpo inseparable, forma parte del proyecto de ejecución de la obra y que debe llevarse a la práctica mediante el plan de seguridad y salud en el trabajo que elaborará el Contratista, y en el que deben analizar desarrollar y complementar en su caso, las previsiones contenidas en este estudio de seguridad y salud.

Definiciones y funciones de las figuras participantes en el proceso de construcción

Se describen a continuación de forma resumida las misiones que deben desarrollar los distintos participantes en el proceso para conseguir con eficacia los objetivos propuestos.

En este trabajo, a título descriptivo, se entiende por promotor, la figura expresamente definida en el artículo 2, definiciones de Real Decreto 1.627/1.997 disposiciones mínimas de seguridad y salud de las obras de construcción.

Promotor

Inicia la actividad económica, y designa al proyectista, Dirección facultativa, coordinadores en materia de seguridad y salud durante la elaboración del proyecto y durante la ejecución de la obra, y contratista o contratistas en su caso.

Proyectista

Elabora el proyecto a construir conteniendo las definiciones necesarias en los distintos documentos que lo integran, para que la obra pueda ser ejecutada.

Contratista

Recibe el encargo del promotor para realizar las obras proyectadas. La ejecución ha de realizarla teniendo en cuenta las cláusulas del contrato y del proyecto conteniendo el estudio de seguridad y salud.

Subcontratista

Recibe el encargo del contratista para realizar parte de las obras proyectadas. La ejecución ha de realizarla teniendo en cuenta las cláusulas del contrato con el contratista y las condiciones del proyecto de las que debe ser informado. Aporta a su contratante su manual de riesgos y prevención de las actividades propias de su empresa.

Dirección facultativa

Representa técnicamente los intereses del promotor durante la ejecución de la obra, dirigiendo el proceso de construcción en función de las atribuciones profesionales de cada técnico participante.

El coordinador en materia de seguridad y salud durante la elaboración del proyecto.

Es contratado por el promotor o propietario obligado por el R.D. 1.627/1997, con funciones de abordar la planificación de la prevención de los riesgos que surgirán después durante la ejecución.

El coordinador en materia de seguridad y salud durante la ejecución de la obra.

Es contratado por el promotor o propietario obligado por el R.D. 1.627/1997, con funciones de abordar la planificación de la prevención de los riesgos que surgirán durante la ejecución material de la obra.

Para conseguir la eficacia preventiva y por tanto la coherencia documental de los pliegos de condiciones del proyecto y de éste, y de los posteriores contractuales, para la elaboración del presente estudio de seguridad y salud, se han tenido en cuenta las actuaciones previas siguientes:

- ❑ Voluntad real del promotor para propiciar contrataciones adecuadas, con sujeción a las leyes económicas de mercado, pero impulsando que cada agente disponga de los medios adecuados para desarrollar su misión.
- ❑ Que la oferta económica de las empresas constructoras que licitan, se realice con condiciones previamente establecidas basadas en la transparencia de lo exigible, sin sorpresas, claramente enunciadas, con vocación de exigir las con todo rigor estableciendo cláusulas penales de índole económica.
- ❑ Competencia acreditada de los técnicos contratados (conocimiento y experiencia).
- ❑ Mejora de las condiciones de trabajo, exigiendo capacitación y experiencia en las contrataciones a terceros (subcontratas) a fin de asegurar que los trabajadores estén capacitados para el desarrollo de cada tipo de trabajo, aplicando sanciones por incumplimientos vía contractual a su empresario.

Relación con el promotor y el projectista

Intervención en la toma de decisiones de organización o planificación

Propuestas técnicas y organizativas realizadas en la fase de proyecto para la mejora de las condiciones de seguridad y salud durante la ejecución, uso y mantenimiento de la obra

Las propuestas se clasifican en soluciones constructivas y propuestas organizativas.

Se agruparán en los bloques que se relacionan a continuación:

Edificios:

- Cerramientos verticales fijos
- Cerramientos verticales practicables
- Divisiones interiores
- Acabados interiores
- Instalaciones de protección

Intervención en la toma de decisiones sobre las fases de trabajo o de planificación:

- El proyecto aporta la planificación de la ejecución de los trabajos.

Propuestas del coordinador de seguridad y salud durante la elaboración del proyecto o del autor del estudio de S+S para evitar incompatibilidades o riesgos de trabajos simultáneos o sucesivos:

Durante la elaboración del proyecto se ha tenido en cuenta el número necesario de trabajadores para conseguir el plazo de obra fijado.

Objetivos

Este pliego de condiciones particulares, es un documento contractual de esta obra que tiene por objeto:

1. Exponer todas las obligaciones del Contratista, subcontratistas y trabajadores autónomos con respecto a este estudio de seguridad y salud.
2. Concretar la calidad de la prevención decidida y su montaje correcto.
3. Exponer los procedimientos de seguridad y salud en el trabajo de obligado cumplimiento en determinados casos o exigir al Contratista que incorpore a su plan de seguridad y salud, aquellos que son propios de su sistema de construcción para esta obra.
4. Definir la calidad de la prevención e información útiles, elaboradas para los previsibles trabajos posteriores.

5. Definir el sistema de evaluación de las alternativas o propuestas hechas por el plan de seguridad y salud, a la prevención contenida en este estudio de seguridad y salud.
6. Fijar unos determinados niveles de calidad de toda la prevención que se prevé utilizar, con el fin de garantizar su éxito.
7. Definir las formas de efectuar el control de la puesta en obra de la prevención decidida y su administración.
8. Propiciar un determinado programa formativo e informativo en materia de Seguridad y Salud, que sirva para implantar con éxito la prevención diseñada.

Todo ello con el objetivo global de conseguir la realización de esta obra, sin accidentes ni enfermedades profesionales, al cumplir los objetivos fijados en la memoria de este estudio de seguridad y salud, que no se reproducen por economía documental, pero que deben entenderse como transcritos a norma fundamental de este documento contractual.

NORMAS Y CONDICIONES TÉCNICAS A CUMPLIR POR TODOS LOS MEDIOS DE PROTECCIÓN COLECTIVA

Condiciones generales

En la memoria de este estudio de seguridad y salud, para la construcción de: ESTUDIO DE SEGURIDAD PARA PROYECTO BASICO Y DE EJECUCION EN EL IES ALFONSO VI DE OLMEDO (VALLADOLID), se han definido los medios de protección colectiva. El Contratista es el responsable de que en la obra, cumplan todos ellos, con las siguientes condiciones generales:

1. Las protecciones colectivas proyectadas en este trabajo, protegen los riesgos de todos los trabajadores y visitantes de la obra; es decir: trabajadores del Contratista, empresas subcontratistas, empresas colaboradoras, trabajadores autónomos y visitas de los técnicos de dirección de obra; visitas de las inspecciones de organismos oficiales o de invitados por diversas causas.
2. La protección colectiva de esta obra, ha sido diseñada en los planos de seguridad y salud. El plan de seguridad y salud la respetará fidedignamente o podrá modificarla con justificación técnica documental, debiendo ser aprobadas tales modificaciones por la Dirección Facultativa, a propuesta del Coordinador en materia de Seguridad y Salud durante la ejecución de la obra.
3. Las posibles propuestas alternativas que se presenten en el plan de seguridad y salud, requieren para poder ser aprobadas, seriedad y una representación técnica de calidad sobre planos de ejecución de obra.
4. Todas ellas, estarán en acopio disponible para uso inmediato dos días antes de la fecha decidida para su montaje.
5. Serán nuevas, a estrenar, si sus componentes tienen caducidad de uso reconocida, o si así se especifica en su apartado correspondiente dentro de este "pliego de condiciones particulares de Seguridad y Salud". Idéntico principio al descrito, se aplicará a los componentes de madera.
6. Antes de ser necesario su uso, estarán en acopio real en la obra con las condiciones idóneas de almacenamiento para su buena conservación. El Contratista deberá velar para que su calidad se corresponda con la definida en el Plan de Seguridad y Salud.
7. Serán instaladas previamente al inicio de cualquier trabajo que requiera su montaje. Queda prohibida la iniciación de un trabajo o actividad que requiera protección colectiva, hasta que ésta esté montada por completo en el ámbito del riesgo que neutraliza o elimina.
8. El Contratista, queda obligado a incluir en su plan de ejecución de obra, la fecha de montaje, mantenimiento, cambio de ubicación y retirada de cada una de las protecciones colectivas que se contienen en este estudio de seguridad y salud, siguiendo el esquema del plan de ejecución de obra que suministra incluido en los documentos técnicos citados.
9. Serán desmontadas de inmediato, las protecciones colectivas en uso en las que se aprecien deterioros con merma efectiva de su calidad real. Se sustituirá a continuación el componente deteriorado y se volverá a montar la protección colectiva una vez resuelto el problema. Entre tanto se realiza esta operación, se suspenderán los trabajos protegidos por el tramo deteriorado y se aislará eficazmente la zona para evitar accidentes. Estas operaciones quedarán protegidas mediante el uso de equipos de protección individual. En cualquier caso, estas situaciones se evalúan como riesgo intolerable.
10. Durante la realización de la obra, puede ser necesario variar el modo o la disposición de la instalación de la protección colectiva prevista en el plan de seguridad y salud aprobado. Si ello supone variación al contenido del plan de seguridad y salud, se representará en planos, para concretar exactamente la nueva disposición o forma de montaje. Estos planos deberán ser aprobados por la dirección Facultativa a propuesta del Coordinador en materia de seguridad y salud durante la ejecución de la obra.
11. El Contratista, en virtud de la legislación vigente, está obligado al montaje, mantenimiento en buen estado y retirada de la protección colectiva por sus medios o mediante subcontratación, respondiendo ante la DIRECCIÓN PROVINCIAL DE EDUCACIÓN DE VALLADOLID (JUNTA DE CASTILLA Y LEÓN) según las cláusulas penalizadoras del contrato de adjudicación de obra y del pliego de condiciones técnicas y particulares del proyecto.
12. El montaje y uso correcto de la protección colectiva definida en este estudio de seguridad y salud, se prefiere siempre a la utilización de equipos de protección individual para defenderse de idéntico riesgo; en consecuencia, no se admitirá el cambio de uso de protección colectiva por el de equipos de protección individual.

13. El Contratista, queda obligado a conservar las protecciones colectivas en la posición de utilización prevista y montada, que fallen por cualquier causa. En caso de fallo por accidente, se procederá según las normas legales vigentes, avisando además sin demora, inmediatamente tras ocurrir los hechos, al Coordinador en materia de seguridad y salud durante la ejecución de la obra, y a la Dirección Facultativa.

CONDICIONES TÉCNICAS DE INSTALACIÓN Y UTILIZACIÓN DE LAS PROTECCIONES COLECTIVAS

Dentro del apartado correspondiente de cada protección colectiva, dentro de los anexos 1 y 2 a este pliego de condiciones particulares se incluyen y especifican las condiciones técnicas de instalación y utilización, junto con su calidad, definición técnica de la unidad y los procedimientos de seguridad y salud de obligado cumplimiento que se han creado para que sean cumplidas por los trabajadores que deben montarlas, mantenerlas, cambiarlas de posición y retirarlas.

El Contratista, recogerá obligatoriamente en su plan de seguridad y salud, las condiciones técnicas y demás especificaciones mencionadas en el apartado anterior. Si el plan de seguridad y salud presenta alternativas a estas previsiones, lo hará con idéntica composición y formato, para facilitar su comprensión y en su caso, su aprobación.

Ver Anexo 1 Condiciones técnicas de las protecciones colectivas.

Ver Anexo 2 Procedimientos de seguridad y salud de las protecciones colectivas.

CONDICIONES A CUMPLIR POR LOS EQUIPOS DE PROTECCIÓN INDIVIDUAL

Condiciones generales.

Se han elegido equipos de protección individual ergonómicos, con el fin de evitar las negativas a su utilización. Por lo expuesto, se especifica como condición expresa que: todos los equipos de protección individual utilizables en esta obra, cumplirán las siguientes condiciones generales:

1. Tendrán la marca "CE", según las normas EPI.
2. Los equipos de protección individual que cumplan con la indicación expresada en el punto anterior, tienen autorizado su utilización durante su período de vigencia. Llegando a la fecha de caducidad, se constituirá un acopio ordenado, que será revisado por el Coordinador en materia de seguridad y salud durante la ejecución de la obra, para que autorice su eliminación de la obra.
3. los equipos de protección individual en utilización que estén rotos, serán reemplazados de inmediato, quedando constancia escrita en la oficina de obra del motivo del cambio y el nombre de la empresa y de la persona que recibe el nuevo equipo de protección individual, con el fin de dar la máxima seriedad posible a la utilización de estas protecciones.
4. Las normas de utilización de los equipos de protección individual, se atenderán a lo previsto en la reglamentación vigente y folletos explicativos de cada uno de sus fabricantes.

Condiciones técnicas específicas de cada equipo de protección individual, junto con las normas para la utilización de estos equipos.

A continuación, se especifican los equipos de protección individual junto con las normas que hay que aplicar para su utilización.

1. Los equipos de protección individual en uso que estén deteriorados o rotos, serán reemplazados de inmediato, quedando constancia en la oficina de obra del motivo del cambio y el nombre de la empresa y de la persona que recibe el nuevo equipo de protección individual. Así mismo, se investigarán los abandonos de estos equipos de protección, con el fin de razonar con los usuarios y hacerles ver la importancia que realmente tienen para ellos.
2. Los equipos de protección individual, con las condiciones expresadas, han sido valorados según las fórmulas de cálculo de consumos de equipos de protección individual, por consiguiente, se entienden valoradas todas las utilizables por el personal y mandos del contratista principal, subcontratistas y autónomos.
3. La variación con respecto al número previsto de contratación ha quedado justificada en los cálculos de la planificación de la ejecución realizados en la memoria de este plan de seguridad y salud, según el siguiente desglose expresado a continuación.

Ver Anexo 1

SEÑALIZACIÓN DE LA OBRA

Señalización vial

Esta señalización cumplirá con el nuevo "Código de la Circulación" y con el contenido de la "Norma de carreteras 8.3-IC, señalización, balizamiento, defensa, limpieza y terminación de obras fijas fuera de poblado" promulgada por el "MOPU", que no se reproducen por economía documental.

En las "literaturas" de las mediciones y presupuesto, se especifican: el tipo, modelo, tamaño y material de cada una de las señales previstas para ser utilizadas en la obra. Estos textos deben tenerse por transcritos a este pliego de condiciones técnicas y particulares como características de obligado cumplimiento.

ACLARACIÓN PREVIA: EL objetivo de la señalización vial de esta obra es doble; es decir, pretende proteger a los conductores de la vía respecto de riesgo a terceros por la existencia de obras, que es totalmente ajeno a los objetivos de un estudio o plan de seguridad y Salud, y además, proteger a los trabajadores de la obra de los accidentes causados por la irrupción, por lo general violenta, de los vehículos en el interior de la obra.

Este apartado en consecuencia de lo escrito, tiene por objeto resolver exclusivamente el riesgo en el trabajo de los trabajadores por irrupción de vehículos en la obra.

♦ **Descripción técnica**

CALIDAD: Serán nuevas, a estrenar.

Señal de tráfico normalizada según la norma de carreteras "8.3-IC" - Señalización, balizamiento, defensa, limpieza y terminación de obras fijas en vías fuera de poblado.

Señalización de riesgos en el trabajo

Esta señalización cumplirá con el contenido del Real Decreto 485 de 14 de abril de 1.997, que no se reproduce por economía documental. Desarrolla los preceptos específicos sobre señalización de riesgos en el trabajo según la Ley 31 de 8 de noviembre de 1.995 de Prevención de Riesgos Laborales.

Descripción técnica

CALIDAD: Serán nuevas, a estrenar. Con el fin de economizar costos se eligen y valoran los modelos adhesivos en tres tamaños comercializados: pequeño, mediano y grande.

Señal de riesgos en el trabajo normalizada según el Real Decreto 485 de 1.977 de 14 de abril.

DETECCIÓN Y EVALUACIÓN DE LOS RIESGOS HIGIÉNICOS Y MEDICIONES DE SEGURIDAD DE LOS RIESGOS HIGIÉNICOS

El contratista, está obligado a recoger en su plan de seguridad y salud en el trabajo y realizar a continuación, las mediciones técnicas de los riesgos higiénicos, bien directamente con un Servicio de Prevención acreditado propio o externo, o mediante la colaboración o contratación con unos laboratorios, Mutuas Patronales de Accidentes de Trabajo de la Seguridad Social o por otras empresas especializadas, con el fin de detectar y evaluar los riesgos higiénicos previstos o que pudieran detectarse, a lo largo de la ejecución de los trabajos; se definen de manera no exhaustiva los siguientes:

- ☐ Riqueza de oxígeno en las excavaciones de túneles o en mina.
- ☐ Presencia de gases tóxicos o explosivos, en las excavaciones de túneles, o en mina.
- ☐ Presencia de gases tóxicos en los trabajos de pocería.
- ☐ Presencia de amianto.
- ☐ Presión acústica de los trabajos y de su entorno.
- ☐ Identificación y evaluación de la presencia de disolventes orgánicos, (pinturas).
- ☐ Productos de limpieza de fachadas.
- ☐ Productos fluidos de aislamiento.
- ☐ Proyección de fibras.

Estas mediciones y evaluaciones necesarias para la definir las condiciones de higiene de la obra, se realizarán mediante el uso de los aparatos técnicos especializados, manejados por personal cualificado.

Los informes de estado y evaluación, serán entregados al Coordinador en materia de seguridad y salud durante la ejecución de la obra, para su estudio y propuesta de decisiones.

SISTEMA QUE SE APLICARÁ PARA LA EVALUACIÓN Y DECISIÓN SOBRE LAS ALTERNATIVAS PROPUESTAS POR EL PLAN DE SEGURIDAD Y SALUD

El Coordinador en materia de seguridad y salud durante la ejecución de obra, si lo considera conveniente y para evaluar las alternativas propuestas por el Contratista en su plan de seguridad y salud, utilizará los siguientes criterios técnicos:

1º Respecto a la protección colectiva:

1. El montaje, mantenimiento, cambios de posición y retirada de una propuesta alternativa, no tendrán más riesgos o de mayor entidad, que los que tiene la solución de un riesgo decidida en este trabajo.
2. La propuesta alternativa, no exigirá hacer un mayor número de maniobras que las exigidas por la que pretende sustituir; se considera que: a mayor número de maniobras, mayor cantidad de riesgos.

3. No puede ser sustituida por equipos de protección individual.
4. No aumentará los costos económicos previstos.
5. No implicará un aumento del plazo de ejecución de obra.
6. No será de calidad inferior a la prevista en este estudio de seguridad y salud.
7. Las soluciones previstas en este estudio de seguridad, que estén comercializadas con garantías de buen funcionamiento, no podrán ser sustituidas por otras de tipo artesanal, (fabricadas en taller o en la obra), salvo que estas se justifiquen mediante un cálculo expreso, su representación en planos técnicos y la firma de un técnico competente.

2º Respecto a los equipos de protección individual:

1. Las propuestas alternativas no serán de inferior calidad a las previstas en este estudio de seguridad.
2. No aumentarán los costos económicos previstos, salvo si se efectúa la presentación de una completa justificación técnica, que razone la necesidad de un aumento de la calidad decidida en este estudio de seguridad y salud.

3º Respecto a otros asuntos:

1. El plan de seguridad y salud, debe dar respuesta a todas las obligaciones contenidas en este estudio de seguridad y salud.
2. El plan de seguridad y salud, dará respuesta a todos los apartados de la estructura de este estudio de seguridad y salud, con el fin de abreviar en todo lo posible, el tiempo necesario para realizar su análisis y proceder a los trámites de aprobación.
3. El plan de seguridad y salud, suministrará el "plan de ejecución de la obra" que propone el Contratista como consecuencia de la oferta de adjudicación de la obra, conteniendo como mínimo, todos los datos que contiene el de este estudio de seguridad y salud.

LEGISLACIÓN APLICABLE A LA OBRA

LISTADO NO EXHAUSTIVO DE LEGISLACIÓN (*)

Ley 31/1995, de 8 de Noviembre; BOE Nº 269 de 10 de Noviembre	De Prevención de Riesgos Laborales.
RD. 39/1997, de 17 de Enero; BOE. Nº 27 de 31 de Enero	Por el que se aprueba el Reglamento de los Servicios de Prevención
	Capítulos vigentes de la Ordenanza de Trabajo en la Construcción, vidrio y cerámica de Agosto de 1970
RD. 485/1997, de 14 de Abril; BOE. Nº 97 de 23 de Abril	Sobre disposiciones mínimas en materia de señalización de seguridad y salud en el Trabajo.
RD. 486/1997, de 14 de Abril; BOE. Nº 97 de 23 de Abril	Por el que se establecen disposiciones mínimas de seguridad y salud en los lugares de trabajo.
RD. 487/1997, de 14 de Abril; BOE. Nº 97 de 23 de Abril	Disposiciones mínimas de seguridad y salud relativas a la manipulación manual de cargas que entrañe riesgos, en particular dorsolumbares, para los trabajadores.
RD. 488/1997, de 14 de Abril; BOE. Nº 97 de 23 de Abril	Disposiciones mínimas de seguridad y salud relativas al trabajo que incluyen pantallas de visualización.
Orden de 22 de abril de 1997 BOE. Nº 98 de 24 de Abril	Funcionamiento de las Mutuas de Accidentes de Trabajo y Enfermedades Profesionales de la Seguridad Social en el desarrollo de actividades de prevención de riesgos laborales.
RD. 664/1997, de 12 de Mayo; BOE. Nº 124, de 24 de Mayo	Protección de los trabajadores contra los riesgos relacionados con la exposición a agentes biológicos durante el trabajo.
RD. 665/1997, de 12 de Mayo; BOE. Nº 124 de 24 de Mayo	Sobre la protección de los trabajadores contra los riesgos relacionados con la exposición a agentes cancerígenos durante el trabajo.
RD. 773/1997, de 30 de Mayo BOE. Nº 140 de 12 de Junio	Sobre disposiciones mínimas de seguridad y salud relativas a la utilización por los trabajadores de equipos de protección individual.
RD. 1215/1997, de 18 de Julio; BOE. Nº 188 de 7 de Agosto	Disposiciones mínimas de seguridad y salud para la utilización por los trabajadores de los equipos de trabajo.
RD. 1627/1997, de 24 de Octubre; BOE. Nº 256, de 25 de Octubre	Disposiciones mínimas de seguridad y salud en las obras de construcción.
Ley 39/1999, BOE de 6 de Noviembre de 1999	Ordenación de la Edificación.

RD. 614/2001, de 8 de Junio	Sobre disposiciones mínimas para protección de la salud y seguridad de los trabajadores frente al riesgo eléctrico.
Código de la Circulación, 1934	Regulación del Tránsito Rodado.
Ley de Responsabilidad Civil y Seguro en la Circulación a Motor, 1995.	Regulación del Tránsito Rodado.
Ley de Transporte Terrestre y Reglamento de los transportes Terrestres, 1987 y 1990).	Regulación del Tránsito Rodado.
Ley de Seguridad Vial, 1990 y modificaciones (1997).	Regulación del Tránsito Rodado.
Ley 19/2001, de 19 de diciembre	De reforma del texto articulado de la Ley sobre Tráfico, Circulación de Vehículos a Motor y Seguridad Vial (RDL 339/1990, de 2/03)
Reglamento General de Circulación (2003)	Regulación del Tránsito Rodado.
Ley sobre Tráfico, Circulación de Vehículos a Motor y Seguridad Vial (2015)	Texto refundido de la Ley sobre Tráfico, Circulación de Vehículos a Motor y Seguridad Vial (RDL 6/2015, de 20/10)
Marco normativo de la Prevención de Riesgos Laborales Ley 54 / 2003	De Prevención de Riesgos Laborales. Reforma del Marco Normativo.
Adaptación de la Legislación de Prevención de Riesgos Laborales a la Administración General del Estado (2010)	De Prevención de Riesgos Laborales. RD 67 / 2010, de 29 de Enero.

(*) La normativa derogada antes o durante el transcurso del periodo de inicio de la obra, se entenderá sustituida por la nueva normativa sustitutoria que entre en vigor.

Legislación aplicable a los Delegados de Prevención

Esta figura de la prevención de riesgos, está regulada por la Ley 31/1.995 de 8 de noviembre, de Prevención de Riesgos Laborales en: Artículo 36 Competencias y facultades de los Delegados de prevención y las relaciones reconocidas en este artículo con los artículos: 33; apartado 2 del Artículo 38; apartado 4 del Artículo 22; Artículos 18, 23 y 40; apartado 3 del Artículo 21.

Artículo 37 Garantías y sigilo profesional de los Delegados de Prevención y las relaciones reconocidas en este artículo con los artículos: letras a) y c) del número 2 del artículo 36 de la Ley 31/1.995 de Prevención de Riesgos Laborales y apartado 2 del Artículo 65 del Estatuto de los Trabajadores en cuanto al sigilo profesional debido respeto de las informaciones a que tuvieren acceso como consecuencia de su actuación en la empresa.

Legislación aplicable al Comité de Seguridad y Salud

Esta figura de la prevención de riesgos, está regulada por la Ley 13/1.995 de 8 de noviembre, de Prevención de Riesgos Laborales en: Artículo 38 y 39.

Legislación aplicable a los servicios de prevención

Real Decreto 39/1.997, de 17 de enero, por el que se aprueba el Reglamento de los Servicios de Prevención.

Orden de 27 de junio de 1.997 por la que se desarrolla el Real Decreto 39/1.997, de 17 de enero, en relación con las condiciones de acreditación de las entidades especializadas como servicios de prevención ajenos a las empresas, de autorización de las personas o entidades especializadas que pretendan desarrollar la actividad de auditoría del sistema de prevención de las empresas y de autorización de las entidades públicas o privadas para desarrollar y certificar actividades formativas en materia de prevención de riesgos laborales.

CONDICIONES DE SEGURIDAD DE LOS MEDIOS AUXILIARES, MÁQUINAS Y EQUIPOS

Es responsabilidad del Contratista, asegurarse de que todos los equipos, medios auxiliares y máquinas empleados en la obra, cumplen con los RRDD. 1.215/1997, 1.435/1992 y 56/1995.

1. Se prohíbe el montaje de los medios auxiliares, máquinas y equipos, de forma parcial; es decir, omitiendo el uso de alguno o varios de los componentes con los que se comercializan para su función.
2. La utilización, montaje y conservación de los medios auxiliares, máquinas y equipos, se hará siguiendo estrictamente las condiciones de montaje y utilización segura, contenidas en el manual de uso suministrado por su fabricante. A tal fin, y en aquellas circunstancias cuya seguridad dependa de las condiciones de instalación, los medios auxiliares, máquinas y equipos se someterán a una comprobación inicial y antes de su puesta en servicio por primera vez, así como a una nueva comprobación después de cada montaje en un lugar o emplazamiento diferente.

3. Todos los medios auxiliares, máquinas y equipos a utilizar en esta obra, tendrán incorporados sus propios dispositivos de seguridad exigibles por aplicación de la legislación vigente. Se prohíbe expresamente la introducción en el recinto de la obra, de medios auxiliares, máquinas y equipos que no cumplan la condición anterior.
4. Si el mercado de los medios auxiliares, máquinas y equipos, ofrece productos con la marca "CE", el Contratista en el momento de efectuar el estudio para presentación de la oferta de ejecución de la obra, debe tenerlos presentes e incluirlos, porque son por sí mismos, más seguros que los que no la poseen.
5. El contratista adoptará las medidas necesarias para que los medios auxiliares, máquinas y equipos que se utilicen en la obra sean adecuados al tipo de trabajo que deba realizarse y convenientemente adaptados al mismo, de tal forma que quede garantizada la seguridad y salud de los trabajadores. En este sentido se tendrán en cuenta los principios ergonómicos, especialmente en cuanto al diseño del puesto de trabajo y la posición de los trabajadores durante la utilización de los medios auxiliares, máquinas y equipos.

CONDICIONES TÉCNICAS DE LAS INSTALACIONES PROVISIONALES PARA LOS TRABAJADORES Y ÁREAS AUXILIARES DE EMPRESA

Instalaciones provisionales para los trabajadores con módulos prefabricados comercializados metálicos

Estos servicios quedan resueltos mediante la instalación de módulos metálicos prefabricados comercializados en chapa emparedada con aislamiento térmico y acústico, montados sobre soleras ligeras de hormigón que garantizarán su estabilidad y buena nivelación. Los planos y las "literaturas" y contenido de las mediciones, aclaran las características técnicas que deben reunir estos módulos, su ubicación e instalación. Se considera unidad de obra de seguridad, su recepción, instalación, mantenimiento, retirada y demolición de la solera de cimentación.

Materiales

Dispuestos según el detalle de los planos de este estudio de seguridad y salud.

1. Cimentación de hormigón en masa de 150 Kg., de cemento "Portland".
2. Módulos metálicos comercializados en chapa metálica aislante pintada contra la corrosión, en las opciones de compra o de alquiler mensual. Se han previsto en la opción de alquiler mensual; conteniendo la distribución e instalaciones necesarias expresadas en el cuadro informativo. Dotados de la carpintería metálica necesaria para su ventilación, con acristalamiento simple en las ventanas, que a su vez, estarán dotadas con hojas practicables de corredera sobre guías metálicas, cerradas mediante cerrojos de presión por mordaza simple.
3. Carpintería y puertas de paso formadas por cercos directos para mampara y hojas de paso de madera, sobre cuatro pernios metálicos. Las hojas de paso de los retretes y duchas, serán de las de tipo rasgado a 50 cm., sobre el pavimento, con cierre de manivela y cerrojo. Las puertas de acceso poseerán cerraja a llave.

Instalaciones

1. Módulos dotados de fábrica, de fontanería para agua caliente y fría y desagües, con las oportunas griferías, sumideros, desagües, aparatos sanitarios y duchas, calculadas en el cuadro informativo. Todas las conducciones están previstas en "PVC".
2. De electricidad montada, iniciándola desde el cuadro de distribución, dotado de los interruptores magnetotérmicos y diferencial de 30 mA.; distribuida con manguera contra la humedad, dotada de hilo de toma de tierra. Se calcula un enchufe por cada dos lavabos.

CUADRO INFORMATIVO DE LAS NECESIDADES PARA EL CÁLCULO DE LAS INSTALACIONES PROVISIONALES PARA LOS TRABAJADORES	
Superficie del vestuario + aseo:	10 m2.
Nº de inodoros:	2 ud
Nº de duchas:	2 ud
Nº de lavabos:	2 ud.
Nº de armarios taquilla:	4 ud.
Nº de bancos para 5 personas:	1 ud.
Nº de calentadores eléctricos de 100 l.:	1 ud.
Nº de convectores eléctricos de 1000 w.:	2 ud.
Superficie del comedor:	10 m2
Nº de módulos:	1 ud
Nº de mesas tipo parque:	1 ud.
Nº de calienta comidas:	1 ud.
Nº de piletas fregaplatos:	1 ud.
Nº de frigoríficos domésticos:	1 ud.

Acometidas: energía eléctrica, agua potable

El suministro de energía eléctrica al comienzo de la obra y antes de que se realice la oportuna acometida eléctrica de la obra, se realizará mediante la puesta en funcionamiento de un grupo electrógeno generador trifásico, accionado por un motor de gasóleo. Se le considera un medio auxiliar necesario para la ejecución de la obra, consecuentemente no se valora en el presupuesto de seguridad. La acometida de agua potable, se realizará a la tubería de suministro especial para la obra, que tiene idéntico tratamiento económico que el descrito en el punto anterior.

CONDICIONES TÉCNICAS DE LA PREVENCIÓN DE INCENDIOS EN LA OBRA

Esta obra, está sujeta al riesgo de incendio, por consiguiente, para evitarlos o extinguirlos, se establecen las siguientes normas de obligado cumplimiento:

1. Queda prohibida la realización de hogueras no aisladas de su entorno, la utilización de mecheros, realización de soldaduras y asimilares en presencia de materiales inflamables, si antes no se dispone del extintor idóneo para la extinción del posible incendio.
2. El Contratista queda obligado a suministrar en su plan de seguridad y salud, un plano en el que se plasmen unas vías de evacuación, para las fases de construcción según su plan de ejecución de obra y su tecnología propia de construcción. Es evidente, que en fase de proyecto, no es posible establecer estas vías, si se proyectaran quedarían reducidas al campo teórico.
3. se establece como método de extinción de incendios, la utilización de extintores cumpliendo la norma UNE 23.110, aplicándose por extensión, la norma NBE CP1-96
4. En este estudio de seguridad y salud, se definen una serie de extintores aplicando las citadas normas. Su lugar de instalación queda definido en los planos. El Contratista respetará en su plan de seguridad y salud en el trabajo el nivel de prevención diseñado, pese a la libertad que se le otorga para modificarlo según la conveniencia de sus propios: sistema de construcción y de organización.

Extintores de incendios

Los extintores serán los conocidos con los códigos "A", "B", "C" y los de Co2 especiales para fuegos eléctricos. En el Anexo 1 características técnicas, quedan definidas todas sus características técnicas.

Lugares de esta obra en los que se instalarán los extintores de incendios:

- ☐ Vestuario y aseo del personal de la obra.
- ☐ Comedor del personal de la obra.
- ☐ Local de primeros auxilios.
- ☐ Oficinas de la obra, independientemente de que la empresa que las utilice sea contratista o subcontratista.
- ☐ Almacenes con productos o materiales inflamables.
- ☐ Cuadro general eléctrico.
- ☐ Cuadros de máquinas fijas de obra.
- ☐ Almacenes de material y en todos los talleres.
- ☐ Acopios especiales con riesgo de incendio:

*. Dobladora mecánica para ferralla.

*. Grúa torre, fija o sobre carriles.

*. Hormigonera eléctrica (pastera).

Está prevista además, la existencia y utilización, de extintores móviles para trabajos de soldaduras capaces de originar incendios.

Mantenimiento de los extintores de incendios

Los extintores serán revisados y retimbrados según el mantenimiento oportuno recomendado por su fabricante, que deberá concertar el Contratista de la obra con una empresa acreditada para esta actividad.

Normas de seguridad para la instalación y uso de los extintores de incendios

1. Se instalarán sobre patillas de cuelgue o sobre carro, según las necesidades de extinción previstas.
2. En cualquier caso, sobre la vertical del lugar donde se ubique el extintor y en tamaño grande, se instalará una señal normalizada con la oportuna pictografía y la palabra "EXTINTOR".

- Al lado de cada extintor, existirá un rótulo grande formado por caracteres negros sobre fondo amarillo, que mostrará la siguiente leyenda.

NORMAS PARA LA UTILIZACIÓN DEL EXTINTOR DE INCENDIOS

En caso de incendio, descuelgue el extintor.
 Retire el pasador de la cabeza que inmoviliza el mando de accionamiento.
 Póngase a sotavento; evite que las llamas o el humo vayan hacia usted.
 Accione el extintor dirigiendo el chorro a la base de las llamas, hasta apagarlas o agotar el contenido.
 Si observa que no puede dominar el incendio, pida que alguien avise al "Servicio Municipal de Bomberos" lo más rápidamente que pueda.

FORMACIÓN E INFORMACIÓN A LOS TRABAJADORES

Cada contratista o subcontratista, está legalmente obligado a formar a todo el personal a su cargo, en el método de trabajo seguro; de tal forma, que todos los trabajadores de esta obra: ESTUDIO DE SEGURIDAD PARA PROYECTO BASICO Y DE EJECUCION EN EL IES ALFONSO VI DE OLMEDO (VALLADOLID) , deberán tener conocimiento de los riesgos propios de su actividad laboral, así como de las conductas a observar en determinadas maniobras, del uso correcto de las protecciones colectivas y del de los equipos de protección individual necesarios para su protección.

Independientemente de la formación que reciban de tipo convencional esta información específica se les dará por escrito, utilizando los textos que para este fin se incorporan a este pliego de condiciones técnicas y particulares.

Cronograma formativo

A la vista del camino crítico plasmado en la memoria de este estudio de seguridad y salud, está prevista la realización de unos cursos de formación para los trabajadores, capaces de cubrir los siguientes objetivos generales:

- Divulgar los contenidos preventivos de este estudio de seguridad y salud, una vez convertido en plan de seguridad y salud en el trabajo aprobado, que incluirá el Plan de Prevención de la empresa.
- Comprender y aceptar su necesidad de aplicación.
- Crear entre los trabajadores, un auténtico ambiente de prevención de riesgos laborales.

Por lo expuesto, se establecen los siguientes criterios, para que sean desarrollados por el plan de seguridad y salud en el trabajo en el trabajo:

- El Contratista suministrará en su plan de seguridad y salud en el trabajo en el trabajo, las fechas en las que se impartirán los cursos de formación en la prevención de riesgos laborales, respetando los criterios que al respecto suministra este estudio de seguridad y salud, en sus apartados de "normas de obligado cumplimiento".
- El plan de seguridad y salud en el trabajo en el trabajo recogerá la obligación de comunicar a tiempo a los trabajadores, las normas de obligado cumplimiento y la obligación de firmar al margen del original del citado documento, el oportuno "recibí". Con esta acción se cumplen dos objetivos importantes: formar de manera inmediata y dejar constancia documental de que se ha efectuado esa formación.

MANTENIMIENTO, CAMBIOS DE POSICIÓN, REPARACIÓN Y SUSTITUCIÓN DE LA PROTECCIÓN COLECTIVA Y DE LOS EQUIPOS DE PROTECCIÓN INDIVIDUAL

El Contratista propondrá al Coordinador en materia de seguridad y salud durante la ejecución de la obra, dentro de su plan de seguridad y salud, un "programa de evaluación" del grado de cumplimiento de lo dispuesto en el texto de este pliego de condiciones en materia de prevención de riesgos laborales, capaz de garantizar la existencia de la protección decidida en el lugar y tiempos previstos, su eficacia preventiva real y el mantenimiento, reparación y sustitución, en su caso, de todas las protecciones que se ha decidido utilizar. Este programa contendrá como mínimo:

- ☐ La metodología a seguir según el propio sistema de construcción del Contratista.
- ☐ La frecuencia de las observaciones o de los controles que va a realizar.
- ☐ Los itinerarios para las inspecciones planeadas.
- ☐ El personal que prevé utilizar en estas tareas.
- ☐ El informe análisis, de la evolución de los controles efectuados, conteniendo: Informe inmediato de la situación; Parte de incidencias diario; Informe resumen de lo acontecido en el periodo de control.

No obstante lo escrito en el apartado anterior, se reitera el contenido de los apartados N° 2º y 3º del índice de este pliego de condiciones técnicas y particulares de seguridad y salud: *normas y condiciones técnicas a cumplir por todos los medios de protección colectiva y las de los equipos de protección individual respectivamente.*

ACCIONES A SEGUIR EN CASO DE ACCIDENTE LABORAL

Acciones a seguir

El Contratista queda obligado a recoger dentro de su plan de seguridad y salud en el trabajo en el trabajo los siguientes principios de socorro:

- ☐ El accidentado es lo primero. Se le atenderá de inmediato con el fin de evitar el agravamiento o progresión de las lesiones.
- ☐ En caso de caída desde altura o a distinto nivel y en el caso de accidente eléctrico, se supondrá siempre, que pueden existir lesiones graves, en consecuencia, se extremarán las precauciones de atención primaria en la obra, aplicando las técnicas especiales para la inmovilización del accidentado hasta la llegada de la ambulancia y de reanimación en el caso de accidente eléctrico.
- ☐ En caso de gravedad manifiesta, se evacuará al herido en camilla y ambulancia; se evitarán en lo posible según el buen criterio de las personas que atiendan primariamente al accidentado, la utilización de los transportes particulares, por lo que implican de riesgo e incomodidad para el accidentado.
- ☐ El Contratista comunicará, a través del plan de seguridad y salud en el trabajo en el trabajo que componga, la infraestructura sanitaria propia, mancomunada o contratada con la que cuenta, para garantizar la atención correcta a los accidentados y su más cómoda y segura evacuación de esta obra.
- ☐ El Contratista comunicará, a través del plan de seguridad y salud en el trabajo en el trabajo que componga, el nombre y dirección del centro asistencial más próximo, previsto para la asistencia sanitaria de los accidentados, según sea su organización. El nombre y dirección del centro asistencial, que se suministra en este estudio de seguridad y salud, debe entenderse como provisional. Podrá ser cambiado por el Contratista adjudicatario
- ☐ El Contratista queda obligado a instalar una serie de rótulos con caracteres visibles a 2 m., de distancia, en el que se suministre a los trabajadores y resto de personas participantes en la obra, la información necesaria para conocer el centro asistencial, su dirección, teléfonos de contacto etc.; este rótulo contendrá como mínimo los datos del cuadro siguiente, cuya realización material queda a la libre disposición del Contratista adjudicatario:

EN CASO DE ACCIDENTE GRAVE ACUDIR A:	
Nombre del centro asistencial:	Hospital del Río Hortega de Valladolid
Dirección:	Calle Puerto Rico, 1- 47014 Valladolid
Teléfono de ambulancias:	112 (Servicio Unificado de Emergencias) / 061 (Urgencias médicas)
Teléfono de información hospitalaria:	983 420 400 (Urgencias)

EN CASO DE ACCIDENTE LEVE ACUDIR A:	
Nombre del centro asistencial:	Centro de Salud de Olmedo
Dirección:	Calle Calabazas, 2- 47410 Villalón de campos (Valladolid) Tfno 983 623 161
Teléfono de ambulancias:	983 217 421 (Centro coordinador provincial)
Teléfono de información hospitalaria:	983 380 002

- ☐ El Contratista instalará el rótulo precedente de forma obligatoria en los siguientes lugares de la obra: acceso a la obra en sí; en la oficina de obra; en el vestuario aseo del personal; en el comedor y en tamaño hoja Din A4, en el interior de cada maletín botiquín de primeros auxilios. Esta obligatoriedad se considera una condición fundamental para lograr la eficacia de la asistencia sanitaria en caso de accidente laboral.

Itinerario más adecuado a seguir durante las posibles evacuaciones de accidentados

El Contratista queda obligado a incluir en su plan de seguridad y salud, un itinerario recomendado para evacuar a los posibles accidentados, con el fin de evitar errores en situaciones límite que pudieran agravar las posibles lesiones del accidentado.

Comunicaciones inmediatas en caso de accidente laboral

El Contratista queda obligado a realizar las acciones y comunicaciones que se recogen en el cuadro explicativo informativo siguiente, que se consideran acciones clave para un mejor análisis de la prevención decidida y su eficacia:

COMUNICACIONES INMEDIATAS EN CASO DE ACCIDENTE LABORAL.

El Contratista incluirá, en su plan de seguridad y salud, la siguiente obligación de comunicación inmediata de los accidentes laborales:

Accidentes de tipo leve.

Al Coordinador en materia de seguridad y salud durante la ejecución de la obra: de todos y de cada uno de ellos, con el fin de investigar sus causas y adoptar las correcciones oportunas.

A la Dirección Facultativa de la obra: de todos y de cada uno de ellos, con el fin de investigar sus causas y adoptar las correcciones oportunas.

A la Autoridad Laboral: en las formas que establece la legislación vigente en materia de accidentes laborales.

Accidentes de tipo grave.

Al Coordinador en materia de seguridad y salud durante la ejecución de la obra: de todos y de cada uno de ellos, con el fin de investigar sus causas y adoptar las correcciones oportunas.

A la Dirección Facultativa de la obra: de forma inmediata, con el fin de investigar sus causas y adoptar las correcciones oportunas.

A la Autoridad Laboral: en las formas que establece la legislación vigente en materia de accidentes laborales.

Accidentes mortales.

Al juzgado de guardia: para que pueda procederse al levantamiento del cadáver y a las investigaciones judiciales.

Al Coordinador en materia de seguridad y salud durante la ejecución de la obra: de todos y de cada uno de ellos, con el fin de investigar sus causas y adoptar las correcciones oportunas.

A la Dirección Facultativa de la obra: de forma inmediata, con el fin de investigar sus causas y adoptar las correcciones oportunas.

A la Autoridad Laboral: en las formas que establece la legislación vigente en materia de accidentes laborales.

Actuaciones administrativas en caso de accidente laboral

Con el fin de informar a la obra de sus obligaciones administrativas en caso de accidente laboral, el Contratista queda obligado a recoger en su plan de seguridad y salud, una síntesis de las actuaciones administrativas a las que está legalmente obligado.

Maletín botiquín de primeros auxilios

En la obra, se instalará un maletín botiquín de primeros auxilios, conteniendo todos los artículos que se especifican a continuación:

Agua oxigenada; alcohol de 96 grados; tintura de iodo; "mercurocromo" o "cristalina"; amoníaco; gasa estéril; algodón hidrófilo estéril; esparadrápico antialérgico; torniquetes antihemorrágicos; bolsa para agua o hielo; guantes esterilizados; termómetro clínico; apósitos autoadhesivos; antiespasmódicos; analgésicos; tónicos cardíacos de urgencia y jeringuillas desechables.

CRONOGRAMA DE CUMPLIMENTACIÓN DE LAS LISTAS DE CONTROL DEL NIVEL DE SEGURIDAD DE LA OBRA

El Contratista suministrará en su plan de seguridad y salud, el cronograma de cumplimentación de las listas de control del nivel de seguridad de la obra. La forma de presentación preferida, es la de un gráfico coherente con el que muestra el plan de ejecución de la obra suministrado en este estudio de seguridad y salud.

Con el fin de respetar al máximo la libertad empresarial y su propia organización de los trabajos, se admitirán previo análisis de operatividad, las listas de control que componga o tenga en uso común el Contratista adjudicatario. El contenido de las listas de control será coherente con la ejecución material de las protecciones colectivas y con la entrega y uso de los equipos de protección individual.

Si el Contratista carece de los citados listados o se ve imposibilitado para componerlos, deberá comunicarlo inmediatamente tras la adjudicación de la obra, a esta autoridad del estudio de seguridad y salud, con el fin de que le suministre los oportunos modelos para su confección e implantación posterior en ella.

CONTROL DE ENTREGA DE LOS EQUIPOS DE PROTECCIÓN INDIVIDUAL

El Contratista incluirá en su "plan de seguridad y salud", el modelo del "parte de entrega de equipos de protección individual" que tenga por costumbre utilizar en sus obras. Si no lo posee deberá componerlo y presentarlo a la aprobación del Coordinador en materia de seguridad y salud durante la ejecución de la obra. Contendrá como mínimo los siguientes datos:

Número del parte.
 Identificación del Contratista.
 Empresa afectada por el control, sea contratista, subcontratista o un trabajador autónomo.
 Nombre del trabajador que recibe los equipos de protección individual.
 Oficio o empleo que desempeña.
 Categoría profesional.
 Listado de los equipos de protección individual que recibe el trabajador.
 Firma del trabajador que recibe el equipo de protección individual.
 Firma y sello de la empresa.

Estos partes estarán elaborados por duplicado. El original, quedará archivado en poder del Encargado de Seguridad y salud, la copia se entregará al Coordinador en materia de seguridad y salud durante la ejecución de la obra.

PERFILES HUMANOS DEL PERSONAL DE PREVENCIÓN

Cuadrilla de seguridad

Estará formada por un oficial y dos peones. El Contratista, queda obligado a la formación de estas personas en los procedimientos de trabajo seguro que se incluyen dentro del plan que origine este estudio de seguridad y salud, para garantizar, dentro de lo humanamente posible, que realicen su trabajo sin accidentes, al incorporar la información y formación que hace viable el conseguir aplicar en la obra, los Principios de Prevención del artículo 15 de la Ley de Prevención de Riesgos Laborales, y resto de la normativa de desarrollo.

Encargado de seguridad y salud

En esta obra, con el fin de poder controlar día a día y puntualmente la prevención y protección decididas, es necesaria la existencia de un Encargado de Seguridad, que será contratado por el Contratista de la obra: INTERVENCIÓN EN ALEROS, CANALONES Y BAJANTES EN EL IES ALFONSO VI DE OLMEDO (VALLADOLID), con cargo a lo definido para ello, en las mediciones y presupuesto de este estudio de seguridad y salud.

El Contratista, queda obligado a la formación de esta persona en los procedimientos de trabajo seguro que se incluyen dentro del plan que origine este estudio de seguridad y salud, para garantizar, dentro de lo humanamente posible, que realicen su trabajo sin accidentes, al incorporar la información y formación que hace viable el conseguir aplicar en la obra, los Principios de Prevención del artículo 15 de la Ley de Prevención de Riesgos Laborales.

Para distinguir esta figura que se proyecta y abona a través de las oportunas certificaciones al Contratista adjudicatario, de la existente en los capítulos derogados de las Ordenanzas: de la Construcción Vidrio y Cerámica y en la General de seguridad y salud en el Trabajo, este puesto de trabajo se denominará: Encargado de Seguridad.

Perfil del puesto de trabajo de Encargado de Seguridad:

Auxiliar Técnico de obra, Técnico de Prevención de nivel intermedio, con capacidad de entender y transmitir los contenidos del plan de seguridad y salud.

Con capacidad de dirigir a los trabajadores de la Cuadrilla de seguridad y salud.

Funciones del Encargado de Seguridad en la obra:

Se considera necesaria la presencia continua en la obra de un Encargado de Seguridad que garantice con su labor cotidiana, los niveles de prevención plasmados en este estudio de seguridad y salud con las siguientes funciones técnicas, que se definen en el conjunto de riesgos y prevención detectados para la obra.

Funciones a realizar por el Encargado de Seguridad

1. Seguirá las instrucciones del Coordinador en materia de seguridad y salud durante la ejecución de la obra.
2. Informará puntualmente del estado de la prevención desarrollada al Coordinador en materia de seguridad y salud durante la ejecución de la obra.
3. Controlará y dirigirá, siguiendo las instrucciones del plan que origine este estudio de seguridad y salud, el montaje, mantenimiento y retirada de las protecciones colectivas.
4. Dirigirá y coordinará la cuadrilla de seguridad y salud.
5. Controlará las existencias y consumos de la prevención y protección decidida en el plan de seguridad y salud aprobado y entregará a los trabajadores y visitas los equipos de protección individual.
6. Medirá el nivel de la seguridad de la obra, cumplimentando las listas de seguimiento y control, que entregará a la jefatura de obra para su conocimiento y al Coordinador en materia de seguridad y salud durante la ejecución de la obra, para que tome las decisiones oportunas.
7. Realizará las mediciones de las certificaciones de seguridad y salud, para la jefatura de obra.

8. Se incorporará como vocal, al Comité de seguridad y salud de la obra, si los trabajadores de la obra no ponen inconvenientes para ello y en cualquier caso, con voz pero sin voto, si los trabajadores opinan que no debe tomar parte en las decisiones de este órgano de la prevención de riesgos.

NORMAS DE ACEPTACIÓN DE RESPONSABILIDADES DEL PERSONAL DE PREVENCIÓN

1. Las personas designadas lo serán con su expresa conformidad, una vez conocidas las responsabilidades y funciones que aceptan.
2. El plan de seguridad y salud, recogerá los siguientes documentos para que sean firmados por los respectivos interesados. Estos documentos tienen por objeto revestir de la autoridad necesaria a las personas, que por lo general no están acostumbradas a dar recomendaciones de prevención de riesgos laborales o no lo han hecho nunca. Se suministra a continuación para ello, un solo documento tipo, que el Contratista debe adaptar en su plan, a las figuras de: Encargado de Seguridad y salud, cuadrilla de seguridad y para el técnico de seguridad en su caso.

Nombre del puesto de trabajo de prevención:

Fecha:

Actividades que debe desempeñar:

Nombre del interesado:

Este puesto de trabajo, cuenta con todo el apoyo técnico, de la Dirección Facultativa; del Coordinador en materia de seguridad y salud durante la ejecución de la obra, junto con el de la jefatura de la obra y del encargado.

Firmas: El Coordinador de Seguridad y salud durante la ejecución de la obra. El jefe de obra y o el encargado.

Acepto el nombramiento, El interesado.

Sello y firma del contratista:

Estos documentos, se firmarán por triplicado. El original quedará archivado en la oficina de la obra. La primera copia, se entregará firmada y sellada en original, al Coordinador en materia de seguridad y salud durante la ejecución de la obra; la tercera copia, se entregará firmada y sellada en original al interesado.

NORMAS DE AUTORIZACIÓN DE LA UTILIZACIÓN DE MAQUINAS Y MÁQUINAS HERRAMIENTA

Está demostrado por la experiencia, que muchos de los accidentes de las obras ocurren entre otras causas, falta de experiencia o de formación ocupacional e impericia. Para evitar en lo posible estas situaciones, se implanta en esta obra la obligación real de estar autorizado a utilizar una máquina o una determinada máquina herramienta.

El Contratista queda obligado a componer según su estilo el siguiente documento recogerlo en su plan de seguridad y ponerlo en práctica:

DOCUMENTO DE AUTORIZACIÓN DE UTILIZACIÓN DE LAS MÁQUINAS Y DE LAS MÁQUINAS HERRAMIENTA.

Fecha:

Nombre del interesado que queda autorizado:

Se le autoriza el uso de las siguientes máquinas por estar capacitado para ello:

Lista de máquinas que puede usar:

Firmas: El interesado. El jefe de obra y / o el encargado.

Sello del contratista.

Estos documentos se firmarán por triplicado. El original quedará archivado en la oficina de la obra. La copia, se entregará firmada y sellada en original al Coordinador en materia de seguridad y salud durante la ejecución de la obra; la tercera copia, se entregará firmada y sellada en original al interesado.

OBLIGACIONES DE LOS CONTRATISTAS, SUBCONTRATISTAS Y TRABAJADORES AUTÓNOMOS EN MATERIA DE SEGURIDAD Y SALUD

Obligaciones legales del contratista y subcontratistas, contenidas en el artículo 11 del RD 1.627/1997

Los contratistas y subcontratistas estarán obligados a:

1º (RD. 1.627/1997) Aplicar los principios de la acción preventiva que se recogen en el Artículo 15 de la Ley de Prevención de Riesgos Laborales, en particular al desarrollar las tareas o actividades indicadas en el artículo 10 del presente Real Decreto.

Principios de acción preventiva, artículo 15 de la Ley de Prevención de Riesgos Laborales.

a) Evitar los riesgos. b) Evaluar los riesgos que no se puedan evitar. c) Combatir los riesgos en su origen. d) Adaptar el trabajo a la persona, en particular en lo que respecta a la concepción de los puestos de trabajo, así como a la elección de los equipos y métodos de trabajo y de producción con miras, en particular, a atenuar el trabajo monótono y repetitivo y a reducir los efectos del mismo en la salud. e) Tener en cuenta la evolución de la técnica. f) Sustituir lo peligroso por lo que entrañe poco o ningún peligro. g) Planificar la prevención, buscando un conjunto coherente que integre en ella la técnica, la organización del trabajo, las condiciones de trabajo, las relaciones sociales y la influencia de los factores ambientales en el trabajo. h) Adoptar medidas que antepongan la protección colectiva a la individual. i) Dar las debidas instrucciones a los trabajadores.

A. (RD. 1.627/1997) Cumplir y hacer cumplir a su personal lo establecido en el plan de Seguridad y Salud, al que se refiere el artículo 7

B. (RD. 1.627/1997) Cumplir la normativa en materia de prevención de riesgos laborales, teniendo en cuenta en su caso, las obligaciones sobre coordinación de actividades empresariales previstas en el artículo 24 de la Ley de Prevención de Riesgos Laborales, así como cumplir las disposiciones mínimas establecidas en el anexo IV del presente Real Decreto, durante la ejecución de la obra.

Artículo 24 de la Ley de Prevención de Riesgos Laborales: Coordinación de actividades empresariales.

Es decir:

Obligaciones de cooperación entre las empresas que coincidan en una obra

Establecerán los medios de coordinación que sean necesarios en cuanto a la protección y prevención de riesgos laborales de sus respectivos trabajadores.	Establecerán los medios de coordinación que sean necesarios para la información sobre la protección y prevención de riesgos laborales de sus respectivos trabajadores.
---	---

Como deben cumplir con las dos obligaciones anteriores: en los términos previstos en el apartado 1 del artículo 18 de la Ley 31/1995 de PRL.

ES DECIR: el empresario adoptará las medidas adecuadas (las eficaces), para que los trabajadores reciban todas las informaciones necesarias en relación con:

a) Los riesgos para la seguridad y salud en el trabajo, tanto aquellos que afecten a la empresa en su conjunto como a cada puesto de trabajo o función.	b) Las medidas y actividades de protección y prevención aplicables a los riesgos señalados en el apartado anterior.	c) Las medidas adoptadas de conformidad con lo dispuesto en el artículo 20 de esta Ley.
---	---	---

ADEMÁS: En las empresas que cuenten con representantes de los trabajadores, la información a que se refiere el presente apartado se facilitará por el empresario a los trabajadores a través de dichos representantes; no obstante, deberá informarse directamente a cada trabajador de los riesgos específicos que afecten a su puesto de trabajo o función y de las medidas de protección y prevención aplicables a dichos riesgos.

ADEMÁS: El desarrollo de la obligación del apartado c), obliga al cumplimiento del artículo 20 de la Ley 31/1995 de PRL.: MEDIDAS DE EMERGENCIA: El empresario, teniendo en cuenta el tamaño y la actividad de la empresa, así como la posible presencia de personas ajenas a la misma, DEBERÁ:

Analizar las posibles situaciones de emergencia.	Adoptar las medidas necesarias en materia de primeros auxilios	Adoptar las medidas necesarias en materia de lucha contra incendios.	Adoptar las medidas necesarias en materia de evacuación de los trabajadores.
--	--	--	--

Para cumplir con los cuatro puntos anteriores: DEBERÁ:

Designar para ello al personal encargado de poner en práctica estas medidas	Que este personal encargado, compruebe periódicamente, en su caso, su correcto funcionamiento.	Que este personal encargado, posea la formación necesaria, sea suficiente en número y disponer del material adecuado.
---	--	---

ADEMÁS: Para la aplicación de las medidas adoptadas, el empresario deberá organizar las relaciones que sean necesarias con servicios externos a la empresa, en particular en materia de primeros auxilios, asistencia médica de urgencia, salvamento y lucha contra incendios, de forma que quede garantizada la rapidez y eficacia de las mismas.

C. (RD. 1.627/1997) Informar y proporcionar las instrucciones adecuadas a los trabajadores autónomos sobre todas las medidas que hayan de adoptarse en lo que se refiere a su seguridad y salud en la obra.

D. (RD. 1.627/1997) Atender las indicaciones y cumplir las instrucciones del Coordinador en materia de seguridad y salud durante la ejecución de obra, y de la Dirección Facultativa.

2º (RD. 1.627/1997) Los contratistas y subcontratistas serán responsables de la ejecución correcta de las medidas preventivas fijadas en el plan de seguridad y salud en el trabajo en lo relativo a las obligaciones que les correspondan a ellos directamente, o en su caso, a los trabajadores autónomos por ellos contratados.

Además, los contratistas y los subcontratistas responderán solidariamente de las consecuencias que se deriven del incumplimiento de las medidas previstas en el plan, en los términos del apartado 2 del artículo 42 de la Ley de Prevención de Riesgos Laborales.

El apartado 2 del artículo 42, Responsabilidades y su compatibilidad, de la Ley de Prevención de Riesgos Laborales, dice:

La empresa principal responderá solidariamente con los contratistas y subcontratistas a que se refiere el apartado 3 del artículo 24 de esta Ley del cumplimiento, durante el periodo de contrata, de las obligaciones impuestas por esta Ley en relación con los trabajadores que aquellos ocupen en los centros de trabajo de la empresa principal, siempre que la infracción se haya producido en el centro de trabajo de dicho empresario principal.

En las relaciones de trabajo de las empresas de trabajo temporal, la empresa usuaria será responsable de la protección en materia de seguridad y salud en el trabajo en los términos del artículo 6 de la Ley 14/1994, de 1 de julio, por la que se regulan las empresas de trabajo temporal.

El apartado 3 del artículo 42, Responsabilidades y su compatibilidad, de la Ley de Prevención de Riesgos Laborales, dice:

Las responsabilidades administrativas que se deriven del procedimiento sancionador serán compatibles con las indemnizaciones por los daños y perjuicios causados y de recargo de prestaciones económicas del sistema de la Seguridad Social que pueden ser fijadas por el órgano competente de conformidad con lo previsto en la normativa reguladora de dicho sistema.

Los contratistas y subcontratistas son responsables:

De la ejecución correcta de las medidas preventivas fijadas en el plan de S+S en lo relativo a ellos o a los trabajadores autónomos que contraten.	Responsabilidad solidaria con referencia a las sanciones contenidas en el apartado 2 del Artículo 42 de la Ley 31/1995 de PRL.
--	--

Por último, el punto 3 del artículo 11, del RD. 1.627/1997 expresa:

3º Las responsabilidades de los coordinadores, de la dirección facultativa y del promotor no eximirán de sus responsabilidades a los contratistas y a los subcontratistas.

Obligaciones específicas del contratista con relación al contenido de este estudio de seguridad y salud

1. Cumplir y hacer cumplir en la obra, todas las obligaciones exigidas por la legislación vigente del Estado Español y sus Comunidades Autónomas, referida a la seguridad y salud en el trabajo y concordantes, de aplicación a la obra.
2. Elaborar en el menor plazo posible y siempre antes de comenzar la obra, un plan de seguridad y salud en el trabajo cumpliendo con el articulado de el Real Decreto: 1.627/1997 de 24 de octubre, que respetará el nivel de prevención definido en todos los documentos de este estudio de seguridad y salud para la obra: INTERVENCIÓN EN ALEROS, CANALONES Y BAJANTES EN EL IES ALFONSO VI DE OLMEDO (VALLADOLID). Requisito sin el cual no podrá ser aprobado.
3. Incorporar al plan de seguridad y salud, el "plan de ejecución de la obra" que piensa seguir, incluyendo desglosadamente, las partidas de seguridad con el fin de que puedan realizarse a tiempo y de forma eficaz; para ello seguirá fielmente como modelo, el plan de ejecución de obra que se suministra en este estudio de seguridad y salud.
4. Presentar el plan de seguridad y salud en el trabajo al Coordinador en materia de seguridad y salud durante la ejecución de la obra, antes del comienzo de la misma, para que pueda elaborar y tramitar el informe oficial preceptivo ante la dependencia de la Administración que ha adjudicado esta obra.
Siguiendo las instrucciones del coordinador citado, realizar cuantos ajustes sean necesarios para que el informe sea favorable y esperar la aprobación expresa del plan de seguridad y salud en el trabajo otorgada por esa dependencia oficial, sin comenzar la obra antes de que ésta se produzca documentalmente.
5. El Plan de Seguridad y Salud aprobado, el Estudio de S+S y el Plan de Prevención de todas las empresas, deberán estar en la obra, a disposición permanente de quienes intervengan en la ejecución de la misma, así como las personas u órganos con responsabilidades en materia de prevención en las empresas intervinientes en la misma, los representantes de los trabajadores, la Dirección Facultativa y de la Autoridad Laboral, para que en base al análisis de dichos documentos puedan presentar por escrito y de forma razonada según sus atribuciones, las sugerencias y alternativas que estimen oportunas al Plan de S+S en el trabajo.
6. Notificar al Coordinador en materia de seguridad y salud durante la ejecución de la obra, con quince días de antelación, la fecha en la que piensa comenzar los trabajos, con el fin de que pueda programar sus actividades y asistir a la firma del acta de replanteo, pues este documento, es el que pone en vigencia el contenido del plan de seguridad y salud en el trabajo aprobado.
7. En el caso de que pudiera existir alguna diferencia entre los presupuestos del estudio y el del plan de seguridad y salud en el trabajo que presente el Contratista, acordar las diferencias y darles la solución más oportuna, con el Coordinador en materia de seguridad y salud durante la ejecución de la obra, antes de la firma del acta de replanteo.
8. Transmitir la prevención contenida en el plan de seguridad y salud en el trabajo aprobado, a todos los trabajadores propios, subcontratistas y trabajadores autónomos de la obra y hacerles cumplir con las condiciones y prevención en él expresadas.
9. Entregar a todos los trabajadores de la obra independientemente de su afiliación a una empresa contratista, subcontratada o autónoma, los equipos de protección individual definidos en este pliego de condiciones particulares del plan de seguridad y salud aprobado, para que puedan usarse de forma inmediata y eficaz.
10. Instalar a tiempo todas las protecciones colectivas definidas en el pliego de condiciones particulares definidas en el estudio de seguridad y salud y en el plan seguridad y salud aprobado, según lo contenido en el plan de ejecución de obra; mantenerla en buen estado, cambiarla de posición y retirarla, con el conocimiento de que se ha diseñado para proteger a todos los trabajadores de la obra, independientemente de su afiliación a una empresa contratista, subcontratista o autónoma.
11. Instalar a tiempo según lo contenido en el plan de ejecución de obra, contenido en el plan de seguridad y salud aprobado: las "instalaciones provisionales para los trabajadores". Mantenerlas en buen estado de confort y limpieza; realizar los cambios de posición necesarios, las reposiciones del material fungible y la retirada definitiva, conocedor de que se definen y calculan estas

- instalaciones, para ser utilizadas por todos los trabajadores de la obra, independientemente de su afiliación a una empresa contratista, subcontratista o autónoma.
12. Incluir en el Plan de Seguridad y Salud en el trabajo un apartado "acciones a seguir en caso de accidente laboral", y cumplir fielmente con lo expresado.
 13. Informar de inmediato de los accidentes: leves, graves, mortales o sin víctimas al Coordinador en materia de seguridad y salud durante la ejecución de la obra, tal como queda definido en el apartado "acciones a seguir en caso de accidente laboral".
 14. Disponer en acopio de obra, antes de ser necesaria su utilización, todos los artículos de prevención contenidos y definidos en este estudio de seguridad y salud, en las condiciones que expresamente se especifican dentro de este pliego de condiciones técnicas y particulares de seguridad y salud.
 15. Colaborar con el Coordinador en materia de seguridad y salud durante la ejecución de la obra, en la solución técnico preventiva, de los posibles imprevistos del proyecto o motivados por los cambios de ejecución decididos sobre la marcha, durante la ejecución de la obra.
 16. Incluir en el plan de seguridad y salud, las medidas preventivas implantadas en su empresa y que son propias de su sistema de construcción. Éstas, unidas a las que se suministran para el montaje de la protección colectiva y equipos, dentro de este pliego de condiciones y particulares, formarán un conjunto de normas específicas de obligado cumplimiento en la obra. En el caso de no tener redactadas las citadas medidas preventivas a las que se hace mención, lo comunicará por escrito al Coordinador en materia de seguridad y salud durante la ejecución de la obra, con el fin de que pueda orientarle en el método a seguir para su composición.
 17. Componer en el plan de seguridad y salud, una declaración formal de estar dispuesto a cumplir con estas obligaciones en particular y con la prevención y su nivel de calidad, contenidas en este estudio de seguridad y salud. Sin el cumplimiento de este requisito, no podrá ser otorgada la aprobación del plan de seguridad y salud en el trabajo.
 18. Componer el análisis inicial de los riesgos tal como exige la Ley 31 de 8 de noviembre de Prevención de Riesgos Laborales.
 19. Exigir a los subcontratistas y lograr su cumplimiento, para que compongan el análisis inicial de los riesgos tal como exige la Ley 31 de 8 de noviembre de Prevención de Riesgos Laborales.
 20. A lo largo de la ejecución de la obra, realizar y dar cuenta de ello al Coordinador en materia de seguridad y salud durante la ejecución de la obra, el análisis permanente de riesgos al que como empresario está obligado por mandato de la Ley 31 de 8 de noviembre de Prevención de Riesgos Laborales, con el fin de conocerlo y tomar las decisiones que sean oportunas.
 21. El contratista, así como los subcontratistas y los trabajadores autónomos que hayan de intervenir en la ejecución de la obra de INTERVENCIÓN EN ALEROS, CANALONES Y BAJANTES EN EL IES ALFONSO VI DE OLMEDO (VALLADOLID), habrán de disponer de los medios humanos, técnicos y económicos necesarios para desempeñar correctamente con arreglo al proyecto, al presente estudio de S+S y al contrato, los trabajos que respectivamente se hubiesen comprometido a realizar cada uno de ellos.
 22. El contratista y subcontratistas habrán de contar con los Servicios de prevención propios o ajenos que en función de sus características vengán exigidos por la Ley de Prevención de Riesgos Laborales y el Reglamento de los Servicios de Prevención.
 23. El contratista se obliga a hacer constar en los contratos que formalice con los subcontratistas y trabajadores autónomos, las obligaciones en materia de seguridad y salud que a dichos subcontratistas y trabajadores autónomos les corresponden.
 24. Asimismo, queda obligado a comprobar el cumplimiento de la cláusula N° 23, en los contratos que se establezcan entre los subcontratistas y los trabajadores autónomos.
 25. La ejecución de las diferentes unidades de obra por parte del contratista, subcontratistas y trabajadores autónomos se llevarán a cabo con arreglo a lo prescrito en el proyecto de ejecución, en este estudio de seguridad y salud y a las instrucciones recibidas del Coordinador en materia de seguridad y salud durante la ejecución de la obra, así como de la Dirección Facultativa de la misma.
 26. Es responsabilidad del contratista, subcontratistas y trabajadores autónomos cumplir rigurosamente con los principios preventivos en materia de seguridad y salud que vienen establecidos en la legislación vigente y con las prescripciones que figuren en el plan de seguridad y salud en el trabajo en el trabajo que se apruebe en su momento antes del comienzo de la obra.
 27. Los medios humanos de que se dispongan en la obra por el contratista, subcontratistas, así como los trabajadores autónomos que intervengan en la ejecución de la obra habrán de poseer las cualificaciones necesarias a los cometidos cuyo desempeño les encomienden o asuman.
 28. Es obligación del contratista facilitar a su personal la información necesaria en materia de seguridad y salud, tanto de carácter general como la específica que concierne a las funciones que cada uno desarrolle, y que en todo caso serán acordes tanto a la cualificación que individualmente se posea como a las condiciones síquicas y físicas del propio trabajador.
 29. El contratista o el titular del centro de trabajo adoptará las medidas necesarias para que las empresas subcontratistas y trabajadores autónomos que desarrollen actividades en la obra reciban la información y las instrucciones adecuadas, en relación con los riesgos existentes en dicha obra y con las medidas de protección y prevención correspondientes, así como sobre las medidas de emergencia a aplicar, para su traslado, en su caso, a sus respectivos trabajadores.

Obligaciones legales de los trabajadores autónomos.

Los trabajadores autónomos estarán obligados a:

1º (RD. 1.627/1997) Aplicar los principios de acción preventiva que se recogen en el artículo 15 de la Ley de Prevención de Riesgos Laborales, en particular al desarrollar las tareas o actividades indicadas en el artículo 1º del presente Real Decreto.

Principios de acción preventiva, artículo 15 de la Ley de Prevención de Riesgos Laborales.

a) Evitar los riesgos. b) Evaluar los riesgos que no se puedan evitar. c) Combatir los riesgos en su origen. d) Adaptar el trabajo a la persona, en particular en lo que respecta a la concepción de los puestos de trabajo, así como a la elección de los equipos y métodos de trabajo y de producción con miras, en particular, a atenuar el trabajo monótono y repetitivo y a reducir los efectos del mismo en la salud. e) Tener en cuenta la evolución de la técnica. f) Sustituir lo peligroso por lo que entrañe poco o ningún peligro. g) Planificar la prevención, buscando un conjunto coherente que integre en ella la técnica, la organización del trabajo, las condiciones de trabajo, las relaciones sociales y la influencia de los factores ambientales en el trabajo. h) Adoptar medidas que antepongan la protección colectiva a la individual. i) Dar las debidas instrucciones a los trabajadores.

2º (RD. 1.627/1997) Cumplir las disposiciones mínimas de seguridad y salud establecidas en el anexo IV del presente Real Decreto, (1.627/1997) durante la ejecución de la obra.

3º (RD. 1.627/1997) Cumplir las obligaciones en materia de prevención de riesgos que establece para los trabajadores el artículo 29, apartados 1 y 2 de la Ley de Prevención de Riesgos Laborales.

El Artículo 29 apartados 1 y 2 de la Ley de Prevención de Riesgos Laborales dice:

1. Corresponde a cada trabajador velar, según sus posibilidades y mediante el cumplimiento de las medidas de prevención que en cada caso sean adoptadas, por su propia seguridad y salud en el trabajo y por las de aquellas otras personas a las que pueda afectar su actividad profesional, a causa de sus actos u omisiones en el trabajo, de conformidad con su formación y las instrucciones del empresario.

2. Los trabajadores, con arreglo a su formación y siguiendo las instrucciones del empresario, deberán en particular:

1. Usar adecuadamente, de acuerdo con su naturaleza y los riesgos previsibles, las máquinas aparatos, herramientas, sustancias peligrosas, equipos de transporte y, en general, cualesquiera otros medios con los que desarrollen su actividad.
2. Utilizar correctamente los medios y equipos de protección facilitados por el empresario, de acuerdo con las instrucciones recibidas de este.
3. No poner fuera de funcionamiento y utilizar correctamente los dispositivos de seguridad existentes o que se instalen en los medios relacionados con su actividad o en los lugares de trabajo en los que esta tenga lugar.
4. Informar de inmediato a su superior jerárquico directo, y a los trabajadores designados para realizar actividades de protección y prevención o, en su caso, al servicio de prevención, acerca de cualquier situación que, a su juicio, entrañe, por motivos razonables, un riesgo para la seguridad y la salud de los trabajadores.
5. Contribuir al cumplimiento de las obligaciones establecidas por la autoridad competente con el fin de proteger la seguridad y la salud de los trabajadores en el trabajo.
6. Cooperar con el empresario para que este pueda garantizar unas condiciones de trabajo que sean seguras y no entrañen riesgos para la seguridad y la salud de los trabajadores.

3. El incumplimiento por los trabajadores de las obligaciones en materia de prevención de riesgos a que se refieren los apartados anteriores tendrá la consideración de incumplimiento laboral a los efectos previstos en el artículo 58.1 del Estatuto de los Trabajadores o de falta, en su caso, conforme a lo establecido en la correspondiente normativa sobre régimen disciplinario de los funcionarios públicos o del personal estatutario al servicio de las Administraciones públicas. Lo dispuesto en este apartado será igualmente aplicable a los socios de las cooperativas cuya actividad consista en la prestación de su trabajo, con las precisiones que se establezcan en sus Reglamentos de Régimen Interno.

4º(RD. 1.627/1997). Ajustar su actuación en la obra conforme a los deberes de coordinación de actividades empresariales establecidos en el artículo 24 de la Ley de Prevención de Riesgos Laborales, participando en particular de cualquier medida de actuación coordinada que se hubiera establecido.

El artículo 24 de la Ley de Prevención de Riesgos Laborales, dice:

1. Cuando en un mismo centro de trabajo desarrollen actividades trabajadores de dos o más empresas, éstas deberán cooperar en la aplicación de la normativa sobre prevención de riesgos laborales. A tal fin, establecerán los medios de coordinación que sean necesarios en cuanto a la protección y prevención de riesgos laborales y la información sobre los mismos a sus respectivos trabajadores, en los términos previstos en el apartado 1 del artículo 18 de esta Ley.

El apartado 1 d el artículo 18 de la Ley de Prevención de Riesgos laborales dice:

A fin de dar cumplimiento al deber de protección establecido en la presente Ley, el empresario adoptará las medidas adecuadas para que los trabajadores reciban todas las informaciones necesarias en relación con:	a) los riesgos para la seguridad y salud de los trabajadores en el trabajo, tanto aquellos que afecten a la empresa en su conjunto como a cada tipo de puesto de trabajo o función.
	b) Las medidas y actividades de protección y prevención aplicables a los riesgos señalados en el apartado anterior.
	c) las medidas adoptadas de conformidad con lo dispuesto en el artículo 20 de esta Ley.

En las empresas que cuenten con representantes de los trabajadores, la información a la que se refiere el presente apartado se facilitará por el empresario a los trabajadores a través de dichos representantes; no obstante, deberá informar directamente a cada trabajador de los riesgos específicos que afecten a su puesto de trabajo o función y de las medidas de protección y prevención aplicables a dichos riesgos.

Para comprender el alcance del apartado c), el artículo 20, Medidas de emergencia de la Ley de Prevención de Riesgos laborales dice:

El empresario, teniendo en cuenta el tamaño y la actividad de la empresa, así como la posible presencia de personas ajenas a la misma, deberá analizar las posibles situaciones de emergencia y adoptar las medidas necesarias en materia de primeros auxilios, lucha contra incendios y evacuación de los trabajadores, designando para ello al personal encargado de poner en práctica estas medidas y comprobando periódicamente, en su caso, su correcto funcionamiento. El citado personal deberá poseer la formación necesaria, ser suficiente en número y disponer del material adecuado, en función de las circunstancias antes señaladas.

Para la aplicación de las medidas adoptadas, el empresario deberá organizar las relaciones que sean necesarias con los servicios externos a la empresa, en particular en materia de primeros auxilios, asistencia médica de urgencia, salvamento, y lucha contra incendios, de forma que quede garantizada la rapidez y eficacia de las mismas.

Prosigue el artículo 24 de la Ley de prevención de Riesgos Laborales:

2. El empresario titular del centro de trabajo adoptará las medidas necesarias para que aquellos otros empresarios que desarrollen actividades en su centro de trabajo reciban la formación y las instrucciones adecuadas, en relación con los riesgos existentes en el centro de trabajo y con las medidas de protección y prevención correspondientes, así como sobre las medidas de emergencia a aplicar, para su traslado a sus respectivos trabajadores.
3. Las empresas que contraten o subcontraten con otras la realización de obras o servicios correspondientes a la propia actividad de aquellas y que se desarrollen en sus propios centros de trabajo deberán vigilar el cumplimiento por dichos contratistas y subcontratistas de la normativa de prevención de riesgos laborales.
4. Las obligaciones consignadas en el último párrafo del apartado 1 de artículo 41 de esta Ley serán también de aplicación, respecto a las operaciones contratadas, en los supuestos en que los trabajadores de la empresa contratista o subcontratista no presten servicios en los centros de trabajo de la empresa principal, siempre que tales trabajadores deban operar con maquinaria, equipos, productos, materias primas o útiles proporcionados por la empresa principal.

El último párrafo del apartado 1 del artículo 41 de la Ley de Prevención de Riesgos Laborales dice:

Los fabricantes importadores y suministradores deberán proporcionar a los empresarios, y estos recabar de aquellos, la información necesaria para que la utilización y manipulación de la maquinaria, equipos, productos, materias primas, y útiles de trabajo se produzca sin riesgos para la seguridad y salud de los trabajadores, así como para que los empresarios puedan cumplir con sus obligaciones de información respecto a los trabajadores.

Prosigue el artículo 24 de la Ley de prevención de Riesgos Laborales:

5. los deberes de cooperación y de información e instrucción recogidos en los apartados 1 y 2 *(de este artículo)*, serán de aplicación respecto de los trabajadores autónomos que desarrollen actividades en dichos centros de trabajo.

5º (RD. 1.627/1997) Utilizar los equipos de trabajo que se ajusten a lo dispuesto en el Real Decreto 1215/1997, de 18 de julio, por el que se establecen las disposiciones mínimas de seguridad y salud para utilización por los trabajadores de equipos de trabajo. *(Máquinas y similares).*

6º (RD. 1.627/1997) Elegir y utilizar equipos de protección individual en los términos previstos en el Real Decreto 773/1997, de 30 de mayo, sobre disposiciones mínimas de seguridad y salud relativas a la utilización por los trabajadores de equipos de protección individual.

7º (RD. 1.627/1997) Atender las indicaciones y cumplir las instrucciones del coordinador en materia de Seguridad y Salud durante la ejecución de la obra o, en su caso, de la dirección facultativa.

8º (RD. 1.627/1997) Los trabajadores autónomos deberán cumplir lo establecido en el plan de seguridad y salud en el trabajo.

CONDICIONES TÉCNICAS DE LA PREVENCIÓN DE RIESGOS PARA LOS PREVISIBLES TRABAJOS POSTERIORES Y NORMAS DE PREVENCIÓN

Ver el Anexo 3, al Pliego de Condiciones Particulares de seguridad y salud

NORMAS DE MEDICIÓN, VALORACIÓN Y CERTIFICACIÓN DE LAS PARTIDAS PRESUPUESTARIAS DE SEGURIDAD Y SALUD.

Mediciones

Forma de medición

Las mediciones de los componentes y equipos de seguridad se realizarán en la obra, mediante la aplicación de las unidades físicas y patrones, que las definen; es decir: m, m2, m3, l, Ud, y h. No se admitirán otros supuestos.

La medición de los equipos de protección individual utilizados, se realizarán mediante el análisis de la veracidad de los partes de entrega definidos en este pliego de condiciones técnicas y particulares, junto con el control del acopio de los equipos retirados por uso, caducidad o rotura.

La medición de la protección colectiva puesta en obra será realizada o supervisada por el Coordinador en materia de seguridad y salud, aplicando los criterios de medición común para las partidas de construcción, siguiendo los planos y criterios contenidos en el capítulo de mediciones de este estudio de seguridad y salud.

No se admitirán las mediciones de protecciones colectivas, equipos y componentes de seguridad, de calidades inferiores a las definidas en este pliego de condiciones.

Los errores de mediciones de S+S, se justificarán ante el Coordinador en materia de seguridad y salud durante la ejecución de la obra y se procederá conforme a las normas establecidas para las liquidaciones de obra.

Valoraciones económicas

Valoraciones

Las valoraciones económicas del plan de seguridad y salud en el trabajo no podrán implicar disminución del importe total del estudio de seguridad adjudicado, según expresa el RD. 1.627/1997 en su artículo 7, punto 1, segundo párrafo.

Valoraciones de unidades de obra no contenidas o que son erróneas, en este estudio de seguridad y salud

Los errores presupuestarios, se justificarán ante el Coordinador en materia de S+S durante la ejecución de la obra y se procederá conforme a las normas establecidas para las liquidaciones de obra.

Precios contradictorios

Los precios contradictorios se resolverán mediante la negociación con el Coordinador en materia de S+S durante la ejecución de la obra y se procederá conforme a las normas establecidas para las liquidaciones de obra.

Abono de partidas alzadas

Las partidas alzadas serán justificadas mediante medición en colaboración con el Coordinador en materia de S+S durante la ejecución de la obra y se procederá conforme a las normas establecidas para las liquidaciones de obra.

Relaciones valoradas

La seguridad ejecutada en la obra se presentará en forma de relación valorada, compuesta de mediciones totalizadas de cada una de las partidas presupuestarias, multiplicadas por su correspondiente precio unitario, seguida del resumen de presupuesto por artículos. Todo ello dentro de las relaciones valoradas del resto de capítulos de la obra.

Certificaciones.

Se realizará una certificación mensual, que será presentada a la DIRECCIÓN PROVINCIAL DE EDUCACIÓN DE VALLADOLID (JUNTA DE CASTILLA Y LEÓN), para su abono, según lo pactado en el contrato de adjudicación de obra.

La certificación del presupuesto de seguridad de la obra de INTERVENCIÓN EN ALEROS, CANALONES Y BAJANTES EN EL IES ALFONSO VI DE OLMEDO (VALLADOLID), está sujeta a las normas de certificación, que deben aplicarse al resto de las partidas presupuestarias del proyecto de ejecución, según el contrato de construcción firmado entre la Propiedad y el Contratista. Esta partida a las que nos referimos, son parte integrante del proyecto de ejecución por definición expresa de la legislación vigente.

Revisión de precios

Se aplicará las normas establecidas en el contrato de adjudicación de obra.

Prevención contratada por administración

El Coordinador en materia de seguridad y salud durante la ejecución de la obra, controlará la puesta real en obra de las protecciones contratadas por administración, mediante medición y valoración unitaria expresa, que se incorporará a la certificación mensual en las condiciones expresadas en el apartado certificaciones de este pliego de condiciones particulares.

NORMAS Y CONDICIONES TÉCNICAS PARA EL TRATAMIENTO DE RESIDUOS

Tratamiento de residuos

El Coordinador en materia de seguridad y salud durante la ejecución de la obra, identificará en colaboración con el contratista, subcontratistas y trabajadores autónomos, en las evaluaciones de riesgos sobre la marcha del plan de seguridad y salud, los derivados de la evacuación de los residuos corrientes de la construcción, escombros. En el plan de seguridad y salud en el trabajo de esta obra, se recogerán los métodos de eliminación de residuos. En cualquier caso, se cumplirá con las condiciones siguientes de eliminación de residuos:

Escombro en general, se evacuará mediante trompas de vertido de continuidad total sin fugas; las trompas, descargarán sobre contenedor; la boca de la trompa, estará unida al contenedor mediante una lona que abrazando la boca de salida, cubra toda la superficie del contenedor.

Escombro especial, se evacuará mediante bateas emplintadas a gancho de grúa, cubiertas con una lona contra los derrames fortuitos.

Escombro derramado, se evacuará mediante apilado con cargadora de media capacidad, con carga posterior a camión de transporte al vertedero.

Escombro sobre camión de transporte al vertedero, se cubrirá con una lona contra los derrames y polvo.

NORMAS Y CONDICIONES TÉCNICAS PARA EL TRATAMIENTO DE MATERIALES Y SUBSTANCIAS PELIGROSAS

Materiales y sustancias peligrosas existentes en los lugares de trabajo

Cuando se identifique la existencia de materiales peligrosos, estos deberán ser evitados siempre que sea posible. Los contratistas evaluarán adecuadamente los riesgos y adoptarán las medidas necesarias al realizar las obras. Si se descubriesen materiales

peligrosos inesperados, el contratista, subcontratista o trabajadores autónomos, informarán al Coordinador en materia de seguridad y salud durante la ejecución de la obra, que procederá según la legislación vigente específica para cada material peligroso identificado.

PROCEDIMIENTOS DE SEGURIDAD Y SALUD DE OBLIGADO CUMPLIMIENTO PARA LA PREVENCIÓN GENERAL DE RIESGOS

Ver Anexo 2

EL PLAN DE SEGURIDAD Y SALUD

El plan de seguridad y salud será elaborado por el Contratista, cumpliendo los siguientes requisitos:

1. Cumplirá las especificaciones del Real Decreto 1.627/1997 y concordantes, elaborándolo de inmediato, tras la adjudicación de la obra y siempre, antes de la firma del acta de replanteo.
2. Dará respuesta, analizando, estudiando, desarrollando y complementando en su caso, el contenido de este estudio de seguridad y salud, de acuerdo con la tecnología de construcción que le es propia y de sus métodos y organización de los trabajos
3. Suministrará, los documentos y definiciones que se le exigen en el estudio de seguridad y salud, especialmente el plan de ejecución de obra, conteniendo de forma desglosada las partidas de seguridad y salud.
4. Cuando sea necesario suministrará planos de calidad técnica, planos de ejecución de obra con los detalles oportunos para su mejor comprensión.
5. No podrá ser sustituido por ningún otro tipo de documento, que no se ajuste a lo especificado en los apartados anteriores.
6. El Contratista y la obra estarán identificados en cada página y en cada plano del plan de seguridad y salud. Las páginas estarán numeradas unitariamente y en el índice de cada documento.
7. Todos sus documentos estarán sellados y firmados en su última página con el sello del contratista de la obra.

LIBRO DE INCIDENCIAS

Lo suministrará a la obra el Promotor en las obras de promoción de las Administraciones Públicas.

Se utilizará según lo especificado en el artículo 13 del citado Real Decreto 1.627/1.997.

Se facilitará por el Colegio profesional al que pertenezca el técnico que haya aprobado el Plan de Seguridad y salud o por la Oficina de Supervisión de Proyectos u órgano equivalente cuando se trate de obras de las Administraciones públicas, tal y como se recoge en el Real Decreto 1.627/1.997 de 24 de octubre por el que se establecen disposiciones mínimas de seguridad y salud en la obras de construcción.

El Libro de incidencias deberá estar siempre en la obra a disposición de quién establece el artículo 13, apartado 3, del RD 1627/1997.

CLÁUSULAS PENALIZADORAS

Rescisión del contrato

El incumplimiento continuo de la prevención contenida en el plan de seguridad y salud aprobado, es causa suficiente para la rescisión del contrato con cualquiera de las empresas intervinientes en esta obra. A tal efecto, y en su caso, el Coordinador en materia de seguridad y salud durante la ejecución de la obra, elaborará un informe detallado, de las causas que le obligan a proponer la rescisión del contrato, que elevará ante la DIRECCIÓN PROVINCIAL DE EDUCACIÓN DE VALLADOLID (JUNTA DE CASTILLA Y LEÓN), para que obre en consecuencia.

Cláusulas penalizadoras

CLÁUSULAS CONTRACTUALES APLICABLES A EMPRESAS SUBCONTRATISTAS Y TRABAJADORES AUTÓNOMOS

Empresas subcontratistas

Se entiende por subcontratista la persona física o jurídica que asume contractualmente ante el contratista el compromiso de realizar determinadas partes o instalaciones de la obra con sujeción al proyecto y al contrato.

El subcontratista, sea persona física o jurídica, habrá de disponer de los medios humanos, técnicos y económicos adecuados para desempeñar correctamente, con arreglo al proyecto, al contrato de obra y al contrato regulador de la parte de la obra o de las instalaciones subcontratadas, los trabajos que haya de desempeñar.

Es obligación del subcontratista facilitar a su personal la información necesaria en materia de seguridad y salud, tanto de carácter general como la específica que corresponda a las funciones que cada trabajador desempeñe, y que en todo caso serán acordes, tanto a la cualificación que individualmente posean aquéllos como a las condiciones psicofísicas del propio trabajador.

Trabajadores autónomos

Se entiende por trabajador autónomo la persona física distinta del contratista y del subcontratista que realiza de forma personal y directa una actividad profesional en la obra, sin sujeción a un contrato de trabajo, y que asume ante el promotor o propietario de la obra, el contratista o el subcontratista, el compromiso formalizado contractualmente de realizar determinadas partes o instalaciones de la obra, con sujeción al proyecto y al contrato.

El trabajador autónomo habrá de disponer de los medios técnicos y económicos adecuados para desempeñar correctamente, con arreglo al proyecto, al contrato de obra y a su propio contrato regulador los trabajos que haya de desempeñar.

El trabajador autónomo tendrá las cualificaciones adecuadas a los cometidos cuyo desempeño asume, debiendo poseer la información necesaria en materia de seguridad y salud, tanto de carácter general como la específica que corresponda a las funciones que realice, que en todo caso serán acordes, tanto a la cualificación que posea como a sus condiciones síquicas y físicas.

FACULTADES DE LOS TÉCNICOS FACULTATIVOS

La Dirección Facultativa de seguridad y salud para la obra de INTERVENCIÓN EN ALEROS, CANALONES Y BAJANTES EN EL IES ALFONSO VI DE OLMEDO (VALLADOLID), está compuesta por los técnicos reseñados en este estudio de seguridad y salud. Realizarán las funciones según las atribuciones reconocidas legalmente para sus profesiones respectivas.

El Coordinador en materia de seguridad y salud, se integrará en la dirección facultativa y es un miembro legal de la misma en su especialidad.

Interpretación de los documentos de este estudio de seguridad y salud

La interpretación de los documentos de este estudio de seguridad y salud, es competencia exclusiva del Coordinador en materia de seguridad y salud durante la ejecución de la obra y de la Dirección Facultativa, en su caso.

Interpretación de los documentos del plan de seguridad y salud en el trabajo aprobado.

La interpretación de los documentos del plan de seguridad y salud en el trabajo aprobado, es competencia exclusiva del Coordinador en materia de seguridad y salud durante la ejecución de la obra, en colaboración estrecha con el resto de componentes de la Dirección Facultativa, que debe tener en consideración sus opiniones, decisiones e informes.

AVISO PREVIO

Antes del comienzo de la obra, el promotor deberá efectuar un aviso previo a la autoridad laboral competente. Este aviso previo se redactará con arreglo a lo dispuesto en el Anexo III del Real Decreto 1.627/1997 de 24 de octubre, por el que se establecen disposiciones mínimas de seguridad y salud en las obras de construcción.

PREVISIÓN DE PRESENCIAS DEL COORDINADOR EN MATERIA DE SEGURIDAD Y SALUD, PARA APOYO Y ASESORAMIENTO VOLUNTARIO AL COMITÉ DE SEGURIDAD Y SALUD DE LA OBRA.

El Coordinador en materia de seguridad y salud, declara su voluntad de apoyo a los trabajos del Comité de Seguridad y Salud de la obra y que está dispuesto a darle todo su apoyo técnico si él se lo solicita, para lo que sugiere la posibilidad de ser invitado a sus reuniones con voz pero sin voto.

El Contratista adjudicatario, queda obligado a recoger el párrafo anterior en el texto de su plan de seguridad y salud.

ESTUDIO DE SEGURIDAD Y SALUD

Proyecto:

**“INTERVENCIÓN EN ALEROS, CANALONES Y BAJANTES EN EL
IES ALFONSO VI DE OLMEDO (VALLADOLID)”
SITUADO EN LA CALLE DUQUE DE AHUMADA Nº 10**

**ANEXO 1: PROCEDIMIENTOS PREVENTIVOS DE OBLIGADO
CUMPLIMIENTO, CLASIFICADOS POR ACTIVIDADES DE LA OBRA**

Procedimientos preventivos de obligado cumplimiento, clasificados por actividades de la obra

Albañilería

¿Qué son los trabajos de albañilería?

Los necesarios para construir fábricas de ladrillo o de bloques de hormigón utilizando aglomerantes hidráulicos. Pueden realizarse al nivel del suelo o sobre los diversos andamios existentes en el mercado actual de la construcción. Todo ello, condiciona la existencia y evaluación de los diversos riesgos posibles.

Procedimientos de seguridad y salud de obligado cumplimiento, para los trabajos de albañilería.

Son de aplicación todos los procedimientos contenidos en este trabajo relacionados con los medios auxiliares, herramientas y máquinas que se prevea utilicen los albañiles. Les deben ser entregados para su información y cumplimiento.

Seguridad para el acopio de materiales.

Pregunte al Encargado el lugar de acopio para ladrillos y componentes de los morteros y cumpla las siguientes normas:

1. Deposite el material en el lugar en el que se le indique. Si no está servido paletizado, deposítelos sobre unos tablonos de reparto de cargas. Con esta acción se eliminan los riesgos catastróficos por sobrecarga.
2. Si debe transportar material pesado, solicite al Encargado que le entregue un cinturón contra los sobreesfuerzos con el fin de evitar las lumbalgias y úselo porque se cansará menos en su trabajo.
3. Para el manejo de andamios colgados, de borriquetas o escaleras de mano es de aplicación lo especificado para estos medios auxiliares dentro del apartado correspondiente de este trabajo. Si debe usarlos, solicite al Encargado estos procedimientos de trabajo seguro, si es que no se les han entregado. Cumpla con ellos, lo que se pretende es que usted no se accidente.

Seguridad en el lugar de trabajo.

1. A la zona de trabajo debe usted acceder por lugares de tránsito fácil y seguro; es decir, sin verse obligado a realizar saltos y movimientos extraordinarios. Solicite al encargado las escaleras o pasarelas que están previstas.
2. Mantenga en todo momento limpio y ordenado, el entorno de su trabajo. Es una situación de riesgo, el piso por el que usted u otros trabajadores deban transitar, esté o resulte resbaladizo.
3. Este trabajo ha previsto que los huecos en el suelo permanezcan constantemente protegidos, con las protecciones colectivas establecidas en fase de estructura.
4. Respete las protecciones colectivas instaladas. Si las desmonta o altera puede ser considerado un acto de sabotaje si de ello se deriva un accidente.
5. Avise de los defectos que detecte sobre la protección colectiva si usted no puede resolverlos sobre la marcha, así se sabrán y podrán resolverse.
6. Las barandillas de cierre perimetral de cada planta, no se desmontan para recibir cargas. Se lo prohibimos.
7. En esta obra, está prevista la utilización de plataformas de descarga de material en altura. Son las que debe utilizar siguiendo el procedimiento expreso para ello, contenido en este trabajo.
8. Las barandillas las instalamos para que usted no sufra caídas. Si considera que le molestan hable con el Encargado, sin duda le dirá como trabajar bien y seguro utilizándolas.

Seguridad en el movimiento de cargas suspendidas a gancho.

1. Se le reitera que en esta obra, las cargas se depositan en altura sobre plataformas de descarga de materiales.
2. No balancee las cargas para alcanzar lugares inaccesibles es un riesgo intolerable que usted no debe correr; están previstas plataformas de descarga que no necesitan de esas maniobras.
3. El izado de cargas se guiará con dos cuerdas de control seguro para evitar penduleos y choques con partes de la construcción.
4. Para evitar los riesgos de caída de objetos sobre los trabajadores, por derrame fortuito de la carga, el material cerámico se izará a las plantas sin romper los flejes o la envoltura de plástico con las que lo suministre el fabricante.
5. Los ladrillos sueltos y similares, se izarán apilados ordenadamente en el interior de plataformas con plintos en rededor, vigilando que no puedan caer las piezas por desplome durante el transporte.
6. Para evitar golpes, atrapamientos y los empujones por la carga con caída desde altura, la cerámica paletizada transportada con grúa, se controlará mediante cuerdas de guía segura de cargas, amarradas a la base de la plataforma de elevación. Nunca se controlará directamente con las manos.
7. Los escombros resultantes de la ejecución de los trabajos, se retirarán mediante trompas de vertido; se le prohíbe expresamente el vertido directo de escombros, utilizando un carretón chino.
8. Para evitar la formación de polvo durante la caída de escombros, este polvo resultante, es nocivo para su salud; no olvide regar con frecuencia los materiales a evacuar desde altura.

Seguridad en el corte de piezas y en su manipulación.

En esta obra, el corte continuo de material cerámico está previsto realizarlo utilizando sierras de disco en vía húmeda. Se le prohíbe expresamente hacerlo directamente con una radial. En cualquier caso, debe aplicar los procedimientos para la utilización de la cortadora en vía húmeda contenidos dentro de este trabajo.

El corte esporádico de piezas planas, se realizará con cortadora de cuchilla manual.

Los escombros resultantes del corte de piezas cerámicas, se retirarán de inmediato.

Seguridad en las escaleras.

Está previsto peldañar las rampas de escalera con peldaños provisionales de ladrillo tomado con mortero de yeso, de las siguientes dimensiones mínimas:

- ☐ Anchura: 90 cm.
- ☐ Huella o "pisa": 20 cm.
- ☐ Contrahuella o "tabica": 20 cm.

Las rampas de las escaleras estarán protegidas en su entorno por una barandilla sólida de 100 cm de altura, formada por pasamanos, barra intermedia y rodapié de 20 cm.

Para peldañar de manera provisional la escalera, siga los pasos que se describen a continuación:

1. Este trabajo, está sujeto al riesgo de caída desde altura. Solicite al Encargado que se provea de un arnés, de cinturón de seguridad y vístalo.
2. Solicite al Encargado, que le indique donde debe recibir el mosquetón del arnés cinturón de seguridad.
3. Sitúese en la base del tramo de escalera que va a peldañar de manera provisional.
4. Compruebe que se han instalado las barandillas laterales de la escalera o la red tensa de seguridad. Si no están instaladas, no puede continuar con su trabajo. Solicite al Encargado que las instale.
5. Amarre el mosquetón del arnés cinturón de seguridad.
6. Realice la masa y construya el primer peldaño con ladrillo, repita esta acción hasta concluir con el peldañado.

Seguridad durante los replanteos en lugares sujetos al riesgo de caída desde altura.

1. Está previsto montar unas cuerdas de seguridad atadas entre los pilares en los que enganchar el mosquetón del arnés cinturón de seguridad durante las operaciones de replanteo e instalación de miras. Vea, antes de replantear, que están instaladas. Átese con el fiador del arnés cinturón a la cuerda de seguridad.
2. Comience el replanteo cambiando de posición y repitiendo la maniobra descrita cuantas veces sea necesario. Pretendemos evitar que usted se accidente.
3. Recuerde que las zonas de replanteo, debe acceder a través de lugares o estructuras auxiliares desmontables seguras incluidas en su caso, escaleras de mano seguras para su caso concreto; es decir, mediante escaleras de mano o pasarelas con barandillas. No está permitido el uso de los llamados "puentes de un tablón" y similares.

Seguridad durante la construcción de fábricas.

Son de aplicación los procedimientos de trabajo seguro referentes a la maquinaria y estructuras auxiliares desmontables utilizables durante la construcción de fábricas. En cualquier caso, debe seguir el procedimiento específico para la utilización de cada una de ellas, contenido dentro de este mismo trabajo.

- ☐ Se le prohíbe expresamente, construir muros de fábrica de gran superficie bajo régimen de vientos fuertes. Con esta acción se elimina el riesgo catastrófico de que la fábrica recién construida caiga sobre usted o sobre sus compañeros.
- ☐ No trabaje junto a los paramentos recién levantados antes de transcurridas 48 horas. Con esta acción se elimina el riesgo catastrófico de que la fábrica recién construida caiga sobre usted o sobre sus compañeros.
- ☐ Queda prohibido "reclamar material" desde el borde de huecos sin protección y entre las guías de montacargas, cables de maquinillos o grúas. Esto evita el riesgo intolerable de caída por el hueco por empujón, resbalón o pérdida de equilibrio.

Prohibiciones para los trabajos de albañilería en esta obra.

1. El montar andamios de borriquetas sobre otros andamios; estas situaciones son muy peligrosas y son riesgos intolerables que usted no debe correr.
2. Si considera que debe montar borriquetas sobre otros andamios, consulte con el Encargado; no las improvise siga sus instrucciones montando primero las protecciones colectivas que sean necesarias.
3. Realizar trabajos sobre andamios colgados, sin inmovilizar con elementos rígidos, (tubos rectangulares; tubos cilíndricos o puntales), amarrándolos a sitios seguros y firmes de la construcción. Si no sabe como hacerlo, pregunte al Encargado y siga sus instrucciones. Con esta previsión se eliminan los riesgos de caída por separación del andamio, durante la acción de salir de él; este hecho ha producido muchos accidentes mortales.
4. Trabajar sin respetar el buen estado de las protecciones colectivas.
5. Retirar las protecciones colectivas sin reinstalarlas tras realizar el trabajo que exija tal maniobra.
6. Los trabajos en la vertical de otras tareas, sin interposición de viseras resistentes de recogida de objetos. Se trata de una situación peligrosa, si la detecta, consulte la solución con el Encargado).
7. Trabajar al lado de huecos existentes en el suelo que no permanezcan cerrados con tapas fijas al forjado, para impedir caídas.
8. Destapar todos los huecos existentes en la vertical (bajante por ejemplo) para el aplomado correspondiente, concluido el cual, se comenzará el cerramiento definitivo del hueco y no volver a cubrirlo o aislarlo. Como principio general, los huecos permanecerán constantemente protegidos con las protecciones instaladas en la fase de estructura. Reponiéndose las protecciones deterioradas.
9. Está prohibido trabajar en el interior de las grandes jardineras de fachada, sin utilizar un cinturón de seguridad amarrado a algún punto sólido y seguro. Si no sabe como hacerlo, consulte con el Encargado.
10. No está permitido saltar del (forjado, peto de cerramiento o alféizares), a los andamios colgados o viceversa, si estos no están sujetos a la fachada con elementos rígidos para evitar balanceos y caídas por esta causa.

Construcción y demolición de la valla de obra

Procedimiento de seguridad y salud, de obligado cumplimiento, para la construcción y demolición de la valla de obra.

Seguridad durante la construcción de la valla de obra.

1. El Encargado replanteará la traza de la valla de obra.

2. El Encargado, preparará el lugar de estacionamiento y descarga del camión de suministro de componentes de la valla de obra.
3. Un trabajador, abrirá la caja del camión.
4. Un trabajador, provisto de una cuerda de control seguro de cargas, subirá a la caja del camión por los lugares previstos para ello, para evitar los riesgos de caída desde la caja al suelo.
5. El Encargado, dará la orden al conductor de acercar el gancho de la grúa del camión al lugar donde está ubicado el trabajador. Esta maniobra se realizará lentamente para evitar los golpes y atrapamientos del trabajador.
6. Un compañero, le alcanzará al aparejo de carga.
7. Eslingue el componente o componentes que se van a descargar.
8. En un extremo, ate la cuerda de control seguro de cargas y deje caer el extremo al suelo.
9. Baje del camión por el lugar previsto para ello. Se le prohíbe el salto directo desde la caja al suelo, para evitar el riesgo de rotura de calcáneos.
10. El Encargado, ordenará iniciar la descarga. El componente suspendido, será controlado mediante la cuerda de control seguro.
11. Depositen la carga en el lugar de acopio.
12. Repetir esta maniobra cuantas veces sea necesaria hasta concluir con la descarga.
13. Transporten al lugar de montaje los componentes de la valla, mediante reparto de ellos a lo largo de la traza; como son pesados, debe estar dotado y utilizar un cinturón contra los sobreesfuerzos, junto con botas y guantes de seguridad.
14. Reciben entre dos trabajadores, los pies derechos. Mientras uno comprueba la verticalidad con la plomada, el otro, procede a recibir el pie derecho propiamente dicho.
15. Repitan esta maniobra hasta concluir con los pies derechos del tramo de valla que hay que montar.
16. Enhebran en los pies derechos los módulos de cierre de la valla.

Seguridad durante la demolición de la valla de obra.

1. Este trabajo está sujeto a los riesgos de sobreesfuerzo, golpes y atrapamientos, por lo que debe estar dotado y utilizar, una faja contra los sobreesfuerzos, botas y guantes de seguridad.
2. Con la ayuda de una uña de montaje, afloje los componentes de la valla situados entre dos pies derechos consecutivos.
3. Saque ahora el componente y deposítelo en el suelo.
4. Repita estas maniobras hasta concluir con los componentes del tramo a desmontar.
5. Entre dos trabajadores, procederán a la recogida de los componentes y a su acopio para la carga posterior.
6. Entre dos trabajadores y con la ayuda de un mazo, proceder a aflojar la tierra que sujeta un pie derecho.
7. Entre los dos trabajadores, sacarán el pie derecho y lo dejarán en reposo sobre el suelo.
8. Repita estas maniobras hasta concluir con los pies derechos del tramo que se deba desmontar.
9. Entre dos trabajadores, procederán a la recogida de los pies derechos y a su acopio para la carga posterior.
10. El Encargado, preparará el lugar de estacionamiento y descarga del camión de suministro de componentes de la valla de obra.
11. Un trabajador, abrirá la caja del camión.
12. Un trabajador, provisto de una cuerda de control seguro de cargas, subirá a la caja del camión por los lugares previstos para ello, para evitar los riesgos de caída desde la caja al suelo.
13. El Encargado, dará la orden al conductor de acercar el gancho de la grúa del camión al lugar donde está ubicado el acopio. Esta maniobra se realizará lentamente para evitar los golpes y atrapamientos del trabajador.
14. Eslingar los componentes que vayan a ser cargados.
15. Ate ahora una cuerda de control seguro de cargas y asiendo el extremo opuesto, aléjese a un lugar seguro.
16. El Encargado, dará la orden de elevar la carga mientras el trabajador, la controla con la cuerda.
17. El trabajador sobre la caja del camión ayudará a su ubicación e inmovilización para el transporte.
18. Repita estas maniobras hasta concluir con la carga y baje del camión por los lugares previstos para ello.
19. Cierre la caja del camión.
20. El Encargado, dará la orden de marcha.

Corte de carril de calzada para facilitar operaciones

Procedimiento obligatorio para la ejecución de un corte de carril de calzada, para facilitar operaciones.

Seguridad para la instalación de la señalización vial.

El trabajo a realizar es continuo y sujeto al riesgo de atropello por los vehículos que circulen por la estructura; su realización está prevista en forma de unida en cadena formada por un vehículo todo terreno que abre la marcha y transporta la señalización provisional; el mismo vehículo todo terreno se mueve por la traza para arrastrar un panel móvil de señalización y la señalización vial cuando es retirada. Para la realización de este trabajo siga el procedimiento que se expresa a continuación:

1. Antes del inicio de los trabajos, el encargado comprobará que el vehículo que transporta la señalización vial, contiene las señales, balizas y conos previstos en el plano de este trabajo para esta actividad de obra. De la comprobación dejará constancia escrita haciendo constar el día y hora de la realización.
2. El trabajo a realizar, está sujeto al riesgo de atropello por vehículos. La seguridad aplicada, se hace apoyada en la señalización vial prevista en el plano de este trabajo. Debe montar y mantener la señalización prevista para su seguridad.
3. Para realizar este trabajo y con el objetivo de que usted sea siempre detectado por cualquier conductor, debe ser dotado y utilizar, un chaleco reflectante, guantes y botas con señalización reflectante adherida. De esta manera se consigue que usted sea siempre detectado en cualquier situación, por los movimientos que deberá ejercer para la realización de su trabajo.
4. El orden de marcha del conjunto de máquina y coches será el que se especifica a continuación:

- ☐ Panel móvil de señalización.
- ☐ Coche que abre la marcha e instala las señales.
- ☐ Coche que arrastra el panel móvil de señalización de la actividad.

El coche que abre la marcha, es el que recorre todo el tajo para luego retirar la señalización una vez concluido el trabajo, protegido siempre por el que arrastra el panel móvil de señalización.

Procedimiento de instalación de la señalización.

1. Ubicar el panel móvil.
2. Ubicar el vehículo que transporta la señalización
3. Inicia la marcha el vehículo que transporta la señalización. Los trabajadores comienzan a instalar el límite de velocidad, seguido de la serie de conos de señalización y resto de las señales previstas en los planos.
4. Comienza la obra en si, con el estacionamiento de los medios auxiliares y máquinas previstos.
5. El coche, retira la señalización y el panel móvil, una vez concluida la obra.

Seguridad para los trabajadores que montan la señalización vial.

1. Vista el equipo de protección reflectante.
2. Camine siempre en la posición que le permita ver el tránsito de la carretera cuando se dirija a instalar o retirar la señalización.
3. Cuando retire la señalización camine por el arcén.
4. No se sobrecargue con demasiados conos a la vez, son pesados y pueden producirle lesiones en la espalda.

Demolición de fábricas de ladrillo

Procedimiento de seguridad y salud de obligado cumplimiento, para la demolición de fábricas de ladrillo.

1. En el acceso a cada uno de los tajos en fase de demolición, se instalarán sobre pies derechos, las señales previstas de: "obligatorio el uso del casco de seguridad", "obligatorio el uso de protección auditiva", "obligatorio el uso de gafas contra las proyecciones de partículas" y "obligatorio el uso de mascarillas filtrantes de respiración".
2. En prevención de los riesgos por impericia, se exige que el personal de esta obra que mediante subcontratación debe manejar los martillos neumáticos, o en su caso los mazos manuales de demolición, sea especialista en el uso seguro de esta máquina o del mazo. Y, además, queda prohibido el uso de martillos neumáticos al personal no autorizado para ello de forma expresa mediante un parte de autorización de uso de maquinaria vigente en el pliego de condiciones de este plan de seguridad y salud.
3. Está previsto acordonar la zona bajo los tajos de demolición, para la prevención de daños a los trabajadores que pudieren entrar en la zona de riesgo de caída de objetos desprendidos. Está prohibido entrar en esta zona salvo detención eficaz y comprobada de los trabajos origen del peligro.
4. Queda expresamente prohibido en esta obra, el uso del martillo neumático en las demoliciones con sospecha de líneas eléctricas enterradas bajo el pavimento o empotradas en las fábricas de ladrillo, que no se esté seguro de su desconexión definitiva. Se evita así el riesgo de electrocución. Este tipo de trabajos ha originado accidentes mortales.
5. Está prohibido aproximar el compresor a distancias inferiores a 15 metros del lugar de manejo de los martillos rompedores, para evitar la conjunción del ruido ambiental producido; se establece la excepción si se trata de compresores con marca CE.

Para uso de los martillos neumáticos siga las instrucciones que se indican a continuación.

1. Cada tajo con martillos, está previsto que sea trabajado por un mínimo de dos personas que se turnarán cada hora, por prevención de lesiones por permanencia continuada recibiendo ruido y vibraciones sobre el cuerpo.
2. Este trabajo produce ruido peligroso proveniente de dos puntos claros: el martillo neumático y el compresor. Está obligado a evitar las posibles lesiones utilizando los equipos de protección individual: taponcillos simples o si lo prefiere cascos, orejeras antiruido.
3. El trabajo que va a realizar puede desprender partículas que dañen su cuerpo por sus aristas cortantes y gran velocidad de proyección. Debe evitar posibles lesiones utilizando los siguientes equipos de protección individual que debe solicitar al Encargado: ropa de trabajo: mono cerrado con cremalleras. Gafas contra las proyecciones de objetos y partículas. Mandil, manguitos y polainas de cuero. Botas de seguridad.
4. Igualmente, el trabajo que realiza comunica vibraciones a su organismo. Protéjase de posibles lesiones internas usando: faja elástica de protección de cintura, firmemente apretada. Absorberá la vibración de su cuerpo y usted se cansará menos que si no la usa. Muñequeras bien ajustadas. Absorberá la vibración de su cuerpo y usted se cansará menos que si no la usa.
5. Las lesiones que puede usted evitar son: el doloroso lumbago y las no menos dolorosas distensiones musculares de los antebrazos.
6. Para evitar lesiones en los pies, utilice unas botas de seguridad. Eliminará así: los pinchazos, torceduras de tobillo y magulladuras.
7. El polvillo invisible que se desprende al romper el pavimento, que sin duda lo hay aunque no lo perciba, puede dañar seriamente sus pulmones. Para evitar el posible daño, moje repetidamente el objeto a romper y, además, utilice una mascarilla con filtro mecánico recambiable que retendrá la entrada de polvo a su organismo.
8. No deje el martillo rompedor hincado en el suelo o pavimento. Piense que al querer después extraerlo puede ser difícil de dominar y producirle serias lesiones.
9. Antes de accionar el martillo, asegúrese de que el puntero rompedor, está perfectamente amarrado al resto del martillo.
10. Si observa deteriorado o gastado su puntero, pida que se lo cambien, evitará accidentes y conservará la producción de obra prevista a realizar por usted.

11. No abandone nunca el martillo conectado al circuito de presión especialmente si trabaja en o junto a una acera transitada por otros ciudadanos. Evite posibles accidentes cerrando la llave del circuito de presión.
12. No permita usar su martillo a compañeros inexpertos. Al utilizarlo, pueden accidentarse.
13. Evite trabajar encaramado sobre muros, pilares y salientes. Pida que le monten plataformas de ayuda, para eliminar las caídas.

Seguridad para las demoliciones con mazo.

Está previsto construir los andamios necesarios para que desde ellos se acometan las demoliciones. Está prohibido en esta obra encaramarse sobre el objeto que se va a demoler. Con el fin de eliminar el peligro de caída desde altura. Si por alguna situación debe realizar esta acción, no improvise, consulte con el Encargado y siga sus instrucciones.

Seguridad durante la formación de escombros y durante el descombro.

1. Se prevé el descombro permanente de los tajos de demolición para evitar los colapsos estructurales. Colabore con estas acciones y evite concentrar el escombros en el centro de los vanos, aproxímelo a los pilares, es una zona por lo general de mayor resistencia.
2. Mover escombros produce polvo malo para su salud, riegue el escombros que va a mover y si aún se genera polvo, use la mascarilla.
3. El escombros está previsto que se elimine mediante trompas de vertido. Respételas y úselas con corrección, no las sobrecargue. Vierta las carretillas con cuidado para evitar atascos.
4. Siempre que vierta el escombros dentro de la tolva de vertido, se producirá un rebufo. Use la mascarilla contra el polvo.

Enfoscados

Procedimiento de información.

¿Qué son los trabajos de enfoscados con morteros hidráulicos?

Los necesarios para cubrir y ocultar de la vista, fábricas de ladrillo o de bloques de hormigón utilizando aglomerantes hidráulicos de diversas dosificaciones. Pueden realizarse al nivel del suelo o sobre los diversos andamios existentes en el mercado actual de la construcción. Todo ello, condiciona la existencia y evaluación de los diversos riesgos posibles.

Procedimiento de seguridad y salud de obligado, cumplimiento a entregar a todos los trabajadores de la especialidad:

Acopio de materiales.

1. Pregunte al Encargado el lugar de acopio previsto para los componentes de los morteros y cumpla las siguientes normas:
2. Deposite el material en el lugar en el que se le indique. Hágalo sobre unos tabloncillos de reparto, si es que no está servido paletizado. Con esta acción se eliminan los riesgos catastróficos por sobrecarga.
3. Si debe transportar material pesado, solicite al Encargado que le entregue un cinturón contra los sobre esfuerzos con el fin de evitar las lumbalgias y úselo porque, además, se cansará menos en su trabajo.

Seguridad en el lugar de trabajo.

1. Para el manejo de andamios colgados, de borriquetas o escaleras de mano es de aplicación lo especificado para estos medios auxiliares dentro del apartado correspondiente de este plan de seguridad y salud. Si debe usarlos, solicite al Encargado estas normas si es que no se las han entregado. Cumpla con ellas, lo que se pretende es que usted no se accidente.
2. A la zona de trabajo debe usted acceder por lugares de tránsito fácil y seguro; es decir, sin verse obligado a realizar saltos y movimientos extraordinarios. Solicite al Encargado las escaleras o pasarelas que están previstas.
3. Mantenga en todo momento limpio y ordenado, el entorno de su trabajo. Recuerde que es una situación de riesgo que esté o resulte resbaladizo, el piso por el que usted u otros trabajadores deban transitar.
4. Este plan de seguridad y salud ha previsto que los huecos en el suelo y en las paredes, permanezcan constantemente protegidos, con las protecciones colectivas establecidas en fase de estructura. Respételas y avise de los defectos que tengan si usted no puede resolverlos sobre la marcha, así se sabrán y podrán resolverse.
5. Las barandillas de cierre perimetral de cada planta, se desmontarán únicamente en el tramo necesario para introducir la carga de mortero en un determinado lugar. Para realizar esta acción se le ordena que utilice amarrado un cinturón de seguridad; si no sabe cómo hacerlo, consulte con el Encargado. Terminada la maniobra segura, reponga durante el tiempo muerto entre recepciones de carga la barandilla y repita la operación cuantas veces sea necesario. Al terminar no olvide reponer de nuevo la barandilla.
6. Las barandillas las instalamos para que usted no sufra caídas. Si considera que le molestan hable con el Encargado, sin duda le dirá como trabajar bien y seguro utilizando la barandilla o el elemento que deba sustituirla.

Seguridad en el movimiento de cargas suspendidas a gancho.

1. No balancee las cargas para alcanzar lugares inaccesibles es un riesgo intolerable que usted no debe correr; están previstas plataformas de descarga segura.
2. El izado de cargas se guiará con dos cuerdas de control seguro para evitar penduleos y choques con partes de la construcción.
3. Sacos sueltos de cemento o las arenas, se izarán apilados ordenadamente en el interior de plataformas con plintos en rededor, vigilando que no puedan caer los sacos por despilome durante el transporte.
4. Los escombros resultantes de la ejecución de los trabajos se retirarán mediante trompas de vertido; no olvide regar con frecuencia los materiales para evitar la formación de polvo durante la caída, este polvo resultante, es nocivo para su salud.

Seguridad en la fabricación de los morteros para enfoscar.

1. Usted puede realizar el amasado a pala o con hormigonera pastera. En el primer caso los riesgos que se han previsto son calificados de triviales, por lo que se resuelven con los equipos de protección individual previstos. En el segundo, debe

atenerse a las normas que se dan dentro de este mismo trabajo para el uso de las hormigoneras pasteras. Si no las conoce pídale el texto al Encargado, debe entregárselo y explicárselo si no lo entiende.

2. Ante el riesgo de salpicaduras en la cara y en los ojos, debe usar gafas o pantallas que limpiará muy a menudo pues tan nocivo es recibir gotas de mortero de cemento en los ojos como forzar la vista a través de cristales oculares cubiertos de gotas de escayola.
3. Si le entra, pese a todo, alguna gota de mortero de cemento en los ojos, sin frotar los ojos moviendo los párpados, lávelos con abundante agua limpia lo mejor que pueda, concluido el lavado, cierre el párpado con cuidado y con un dedo de la mano sujétese las pestañas para evitar el parpadeo automático que puede hacerle heridas. Solicite que le transporten al centro de salud más próximo para que le hagan una revisión. Todo esto puede evitarlo si utiliza las gafas de seguridad.
4. Para eliminar los riesgos de accidentes por atrapamientos que suelen cortar lo que atrapan, controle que como está previsto:
 - ☐ La hormigonera pastera tenga protegidos mediante una carcasa, todos sus órganos móviles y de transmisión; es decir: los engranajes, las poleas y la rueda giratoria en su unión con la corona de la cuba de amasado. Con esta precaución se eliminan los riesgos de accidentes por atrapamientos que suelen cortar lo que atrapan.
 - ☐ Que tenga en estado de perfecto funcionamiento el freno de bascular el bombo.
5. Para evitar los riesgos por caída de cargas suspendidas a gancho de grúa, Está previsto instalar la hormigonera pastera, fuera de zona de paso de las cargas suspendidas pero próxima o al alcance del gancho, si es necesario que este transporte en cubos o artesas las amasas producidas.
6. Para evitar los riesgos de caída de los trabajadores, está previsto instalar la hormigonera pastera sobre una plataforma de tablones, lo más horizontal posible y alejada de cortes y desniveles.
7. Para evitar las amputaciones traumáticas, recuerde que tiene obligación de desconectar la corriente eléctrica antes de iniciar las operaciones de limpieza y mantenimiento.
8. Para evitar el contacto indirecto con la corriente eléctrica, está previsto que se conecte al cuadro de interruptores diferenciales por cables de 4 conductores (uno de puesta a tierra). Vigile que no se anule el cable de toma de tierra desconectándolo y doblándolo sobre sí mismo. Esta acción equivale a un riesgo intolerable. Si el interruptor diferencial "salta", no es culpa del cable de toma de tierra, es culpa del motor eléctrico y de sus conexiones; es decir, es una máquina estropeada altamente peligrosa para usted y sus compañeros. Hable con el Encargado y que la reparen.

Prohibiciones para los trabajos de enfoscados en esta obra.

1. El montaje de andamios de borriquetas sobre otros andamios; estas situaciones son muy peligrosas y están calificadas riesgos intolerables; si cree que debe montar borriquetas sobre otros andamios, consulte con el Encargado; no las improvise siga sus instrucciones montando primero las protecciones colectivas que sea menester.
2. Realizar trabajos sobre andamios colgados, sin inmovilizar con elementos rígidos, (tubos rectangulares; tubos cilíndricos o puntales), amarrándolos a sitios seguros y firmes de la construcción. Si no sabe como hacerlo, pregunte al Encargado y siga sus instrucciones. Con esta previsión se eliminan los riesgos de caída por separación inopinada del andamio, durante la acción de salir de él; este hecho ha producido muchos accidentes mortales.
3. Los trabajos en la vertical de otras tareas, sin interposición de viseras resistentes de recogida de objetos. Se trata de una situación peligrosa, si la detecta, consulte la solución con el Encargado.
4. Trabajar al lado de huecos existentes en el suelo que no permanezcan cerrados con tapas fijas al forjado, para impedir las caídas.
5. Queda prohibido trabajar en el interior de las grandes jardineras de fachada, sin utilizar un cinturón de seguridad amarrado a algún punto sólido y seguro. Si no sabe cómo hacerlo, consulte con el Encargado.
6. Está prohibido saltar del (forjado, peto de cerramiento o alféizares), a los andamios colgados o viceversa, si estos no están sujetos a la fachada con elementos rígidos para evitar balanceos y caídas por esta causa.

Seguridad en las escaleras.

1. Para realizar el enfoscado de los paramentos de cierre de escaleras se han previsto plataformas de seguridad con barandillas ajustables al peldaño actual, desde las que realizar el enfoscado de las zonas superiores; es decir, de las que no quedan protegidas por las barandillas de la rampa de la escalera.
2. Las rampas de las escaleras estarán protegidas en su entorno por una barandilla sólida de 100 cm, de altura formada por pasamanos, listón intermedio y rodapié de 20 cm.

Seguridad para aplicar durante los replanteos, en lugares sujetos al riesgo de caída desde altura.

1. Está previsto montar unas cuerdas de seguridad amarradas entre los pilares en los que enganchar el mosquetón del cinturón de seguridad durante las operaciones de replanteo e instalación de miras. Compruebe antes de replantear que están instaladas, en cuanto lleve puesto el cinturón de seguridad obligatorio. Átese con el fiador del cinturón a la cuerda de seguridad. Comience el replanteo cambiando de posición y repitiendo la maniobra descrita cuantas veces sea necesario. Sólo pretendemos evitar que usted se accidente.
2. A las zonas de trabajo se accederá siempre de forma segura; es decir, mediante escaleras de mano o pasarelas con barandillas. Está prohibido el uso de los llamados "puentes de un tablón".
3. Las "miras", "regles", tablones, etc., se cargarán a hombro en su caso, de tal forma que al caminar, el extremo que va por delante, se encuentre por encima de la altura del casco de quien lo transporta, para evitar los golpes a otros trabajadores (o los tropezones entre obstáculos y el objeto transportado. El transporte de "miras" sobre carretillas, se efectuará atando firmemente el paquete de miras a la carretilla, para evitar los accidentes por desplome de las miras.

Seguridad durante el enfoscado de fábricas.

1. Queda prohibida la acción de enfoscar muros o paredes de gran superficie bajo régimen de vientos fuertes. Con esta acción se elimina el riesgo catastrófico de caída sobre el personal, de la fábrica recién construida.
2. Se prohíbe trabajar junto a los paramentos recién levantados antes de transcurridas unas 48 h. Con esta acción se elimina el riesgo catastrófico de caída sobre el personal, de la fábrica recién construida.
3. Está prohibido "reclamar material" desde el borde de huecos sin protección y entre las guías de montacargas, cables de maquinillos o grúas. Esta acción cumplida, evita el riesgo intolerable de caída por el hueco por empujón, resbalón o pérdida de equilibrio.

Seguridad para el trabajo sobre andamios apoyados.

1. Para evitar los accidentes por trabajar sobre superficies inseguras, los andamios para enfoscados de interiores de formarán sobre borriquetas. No está permitido el uso de escaleras, bidones, pilas de material, etc., por se causa de riesgos intolerables.
2. Le recordamos que está prohibido el uso de borriquetas en balcones, terrazas o tribunas, sin proteger contra las caídas desde altura. Este plan de seguridad resuelve esta situación; tiene obligación de respetar la solución y aplicarla.
3. Para evitar el riesgo de caída desde altura, está previsto instalar pendientes de los elementos seguros de la estructura, cables en los que amarrar el fiador del cinturón de seguridad para realizar trabajos sobre borriquetas en los lugares con riesgo de caída desde altura, según detalle en planos.
4. Para evitar los errores y las consecuentes situaciones estresantes, está previsto que las zonas de trabajo tengan una iluminación mínima de 100 vatios, medidos a una altura sobre el suelo en torno a 2 m, realizada mediante portátiles dotados con portalámparas estancos, con mango aislante de la electricidad y "rejilla" de protección de la bombilla.
5. Para evitar el riesgo eléctrico, no está prohibido el conexonado de cables a los cuadros de alimentación sin la utilización de las clavijas macho - hembra. Si no dispone de clavija de conexión solicítela al Encargado.

Excavación de tierras a cielo abierto

¿Qué es un movimiento de tierras a cielo abierto, también llamado desmonte en obras públicas?

El trabajo de retirar por lo general con grandes máquinas, enormes volúmenes de tierra calculados para que en su lugar pueda realizarse la obra. Se le denomina excavación a cielo abierto, porque la tierra que se mueve no se la quita haciendo túneles, se excava directamente con máquinas que la cargan sobre otras máquinas de transporte o sobre camiones especiales.

Estos trabajos, por sus dimensiones y maquinaria, están sujetos a riesgos laborales que han sido ya analizados, evaluados y prevenidos y se van a evitar en esta obra con su colaboración.

Procedimiento de seguridad y salud de obligado cumplimiento, para el movimiento de tierras a cielo abierto.

1. Inspeccione el tajo en el que va a trabajar, antes del inicio o reanudación de los trabajos, con el fin de detectar posibles grietas o movimientos del terreno que avisen del riesgo de desprendimientos de tierra; (recuerde que en muchas ocasiones, el terreno no avisa pese a que se le asegure lo contrario, si duda, aléjese y comuníquelo al Encargado).
2. Para evitar desprendimientos de terreno sobre la máquina de excavación y, en consecuencia, sobre su conductor, está previsto que el frente de la excavación realizado mecánicamente, no sobrepase en más de un metro la altura máxima de ataque o de alcance del brazo de la máquina excavadora.
3. Está totalmente prohibido, el acopio de tierras o de materiales a menos de dos metros del borde de la excavación, para evitar sobrecargas y posibles vuelcos del terreno. Para ello, basta delimitar la zona prohibida, vertiendo cal hasta conseguir una línea más o menos continua que marque el límite de seguridad.

Seguridad para saneo de laderas o cortes del terreno.

1. Si detecta por un error del método de excavación, porque si no, no ocurre, viseras en los frentes de ataque al terreno, se eliminarán de inmediato por el riesgo que entrañan.
2. El saneo (de tierras, o roca) mediante palanca o pértiga es fuente de riesgos para quien lo ejecuta. Para neutralizar en lo posible el riesgo de ser arrastrado en avalancha, esta tarea la realizará previo estudio real de la manera segura de hacerla con la ayuda del Encargado y sujeto mediante un cinturón de seguridad amarrado a punto fuerte (construido expresamente, o del medio natural; árbol, gran roca, etc.).

Seguridad para el tránsito por la proximidad a los cortes del terreno.

1. Está previsto señalizar con una línea de yeso o de cal, la distancia de seguridad mínima de aproximación al borde de una excavación; (mínimo 2m), para evitar las caídas por falta de visibilidad o arrastre por alud del terreno.
2. Está previsto proteger con una barandilla de seguridad, la coronación de los taludes a los que deban acceder las personas. Esta barandilla se instalará antes de que se inicie la excavación para prevenir eficazmente el riesgo de caída antes de que este aparezca en la obra.
3. Está prohibido expresamente realizar tareas de replanteo, mediciones y similares o trabajar al pie de un frente de excavación recientemente abierto, antes de haber procedido a su saneo.

Seguridad para el trabajo con máquinas.

1. Son de aplicación a este trabajo, los procedimientos de seguridad y salud contenidos en este trabajo, para la utilización de máquinas y medios auxiliares; debe ser comunicado a los trabajadores para su conocimiento y aplicación inmediata en su trabajo.
2. Las maniobras de carga a cuchara de camiones, serán dirigidas por el Capataz, o el Encargado de la empresa de movimiento de tierras con el fin de evitar las situaciones de vigilancia inestable encaramados sobre los laterales de las cajas de los camiones.

3. La circulación de vehículos se realizará a un máximo de aproximación al borde de la excavación no superior a 3 m, para vehículos ligeros y de 4 metros para los pesados.
4. Está previsto para evitar los accidentes por presencia de barrizales y blandones en los caminos de circulación interna de la obra, su conservación cubriendo baches, eliminando blandones y compactando mediante, escorias o zahorras.
5. Si por una situación esporádica debe realizarse un corte vertical en una zona de la excavación, se desmochará el borde superior del corte vertical, mediante la ejecución de un bisel de descarga de la coronación del talud. De esta manera se evita el peligro de derrumbamiento del talud.
6. Está previsto evitar los atropellos de las personas por las máquinas y camiones, construyendo dos accesos a la excavación o desmonte, separados entre sí; uno para la circulación de personas y otro para la de la maquinaria y camiones.
7. Está prohibido trabajar o permanecer observando las maniobras, dentro del radio de acción del brazo de una máquina para mover tierras. De esta manera se evitan los riesgos de golpes y atrapamientos por las máquinas.

Hormigonado de pilares, vigas y jácenas

Normas de prevención de riesgos laborales de obligado cumplimiento.

1. Siga todas las instrucciones que se le den para realizar su trabajo de forma segura. Los trabajos de hormigonado de pilares, vigas y jácenas, están sujetos a los riesgos que se han detectado, analizado y evaluado en este trabajo de seguridad y salud, que contiene, además, el diseño del procedimiento técnico preventivo eficaz para neutralizarlos. Usted está legalmente obligado a respetarlo y a prestar su ayuda avisando al Encargado sobre los fallos que detecte, con el fin de que sean reparados. Si no comprende el sistema preventivo, pida que se lo explique el Encargado; tiene obligación de hacerlo.
2. Los riesgos por impericia, los más difíciles de controlar, se evitan en esta obra mediante la obligatoriedad de demostrar ante la Jefatura de Obra, que todos los trabajadores que van a realizar los trabajos de hormigonado de pilares, vigas y jácenas, saben realizarlos de manera segura.

Normas de prevención de obligado cumplimiento, para entregar a todos los trabajadores de la especialidad.

1. Para evitar el riesgo de caída desde altura está previsto hormigonar pilares, vigas y jácenas desde castilletes metálicos de seguridad, dotados de barandillas de 100 cm de altura, con barra intermedia y rodapié. El acceso a la plataforma se cierra mediante doble pletina abatible sobre el hueco de entrada de las barandillas.
2. Para prevenir el riesgo catastrófico mientras se está realizando el vertido del hormigón dentro de pilares, vigas y jácenas, el Encargado vigilará el comportamiento de los encofrados; en caso necesario ordenará reforzar los puntos débiles o instalar más puntales según los casos. En caso de fallo, ordenará la detención del vertido del hormigón y desalojar la zona; no ordenará reanudar el trabajo hasta concluir los ajustes necesarios para la seguridad del encofrado.
3. Prevea el riesgo por golpe, por penduleo del cubo del hormigón transportado a gancho de grúa, no intente pararlo con las manos a su llegada. Recuerde que un empujón dado por la cuba de servicio del hormigón puede hacerle caer desde altura.
4. Contra el riesgo de ser arrastrado al exterior y caer desde altura, por tirón vertical del cubo de servicio del hormigón, evite asirlo mientras abre la tolva, al descargar hormigón disminuye el peso total del cubo y en consecuencia, el cubo asciende de manera brusca. Extreme sus precauciones y su atención durante esta maniobra.
5. Para evitar el riesgo de caída desde altura o a distinto nivel, evite apoyarse o caminar sobre las armaduras de las vigas, utilice los castilletes de seguridad. Si las hormigona desde el forjado, evite apoyarse sobre las bovedillas aun que se encuentren cubiertas por mallazo. Pueden romperse y hacerle caer sobre las armaduras y sufrirá lesiones.
6. Frente al riesgo de caída desde altura o a distinto nivel no está permitido trepar por los encofrados de los pilares o permanecer encaramado sobre ellos o sobre algún tablón apoyado sobre su coronación, son situaciones origen de riesgos intolerables. Para acceder a la coronación de los pilares, tiene obligación de utilizar: los castilletes de seguridad o las escaleras de mano de tijera; las escaleras de mano que se apoyan sobre el encofrado no suelen ser seguras.
7. Contra el riesgo de caídas, recuerde que debe acceder a la zona de trabajo a través de acceso fáciles y seguros que no le obliguen a adoptar posturas forzadas ni saltos inseguros.
8. Ante el riesgo de contactos directos o indirectos con al energía eléctrica, compruebe que el hilo de colores amarillo y verde del cable de los vibradores eléctricos, está conectado, no anulado desconectado y envuelto en cinta aislante. Si está desconectado, su vibrador es una máquina peligrosa.
9. Se le recuerda que para evitar las quemaduras que producen en la piel el contacto con el hormigón, está previsto que use guantes impermeabilizados, botas de PVC, de media caña y, si así lo desea, un mandil impermeable.

Organización en el solar o zona de obra

Procedimiento de seguridad y salud, de obligado cumplimiento, para la organización del solar o zona.

1. La organización del solar está resuelta en el plano del mismo nombre, que expresa las previsiones realizadas. Lo en el contenido debe llevarse a la práctica lo más fielmente posible.
2. Considere desde este mismo momento, en el que parece que no existen riesgos ni para sus compañeros ni para usted, que los peligros van a comenzar y que deben ser resueltos de manera eficaz.
3. Este trabajo, por regulación de la legislación vigente, se ha redactado para todos y cada uno de los trabajadores de esta obra, incluso si son subcontratistas o autónomos.

Pintura y barnizado

Procedimiento de seguridad y salud de obligado cumplimiento, para entregar a todos los trabajadores de la especialidad.

Seguridad para el acopio de materiales.

1. Pregunte al Encargado el lugar de acopio previsto para realizar el almacenamiento del vidrio y cumpla las siguientes normas:
2. Deposite el material donde se le indique sobre durmientes de madera para evitar los riesgos por rotura o por sobrecarga.
3. Contra los riesgos por desorden y falta de ventilación, las pinturas, los barnices y disolventes, se almacenarán en los lugares señalados en los planos con el título: "ALMACÉN DE PINTURAS". Se mantendrá siempre la ventilación por "tiro de aire".
4. Para evitar los riesgos por sobrecarga del almacén, los botes industriales de pinturas y disolventes se apilarán sobre tableros de reparto de cargas, en rimeros de tres capas como máximo.
5. Como debe transportar a brazo o a hombro material pesado, solicite al Encargado que le entregue un cinturón contra los sobreesfuerzos con el fin de evitar las lumbalgias y úselo porque, además, se cansará menos en su trabajo.

Seguridad para la prevención del riesgo de incendios en los almacenes de pinturas barnices y disolventes.

1. El Encargado dirigirá y comprobará la instalación de un extintor polivalente para fuegos A, B y C, junto a la puerta de acceso al almacén de pinturas, barnices y disolventes. Este extintor ha sido calculado en este trabajo, en función de la carga de fuego y capacidad extintora.
2. Sobre la hoja de la puerta de acceso al almacén de pinturas, barnices y disolventes, se instalará una señal de "PELIGRO, INCENDIOS" y otra de "PROHIBIDO FUMAR" en el interior del almacén.
3. Para evitar el riesgo de explosión (o de incendio), están prohibidos los trabajos de soldadura y oxicorte cerca de los tajes en los que se empleen pinturas inflamables. Colabore con esta elemental precaución, recuerde que han arido edificios por causas similares.
4. Frente a posibles accidentes por generación de atmósferas tóxicas o explosivas, que están calificados como riesgos intolerables. No está permitido almacenar pinturas susceptibles de emanar vapores inflamables con los recipientes mal o incompletamente cerrados. Los trabajadores son responsables directos del cumplimiento de estas prevenciones.
5. El almacenamiento de recipientes con pintura que contenga nitrocelulosa, se realizará de forma que pueda realizarse el volteo periódico de los recipientes para evitar el riesgo de inflamación.

Seguridad en el lugar de trabajo.

1. Para evitar los riesgos por intoxicación, por formación de atmósferas nocivas, está previsto mantener siempre ventilado el local que se esté pintando (ventanas y puertas abiertas). Extremar sus precauciones para el cumplimiento de esta norma.
2. Las operaciones de lijado tras plastecido o imprimado mediante lijadora eléctrica de mano, se ejecutarán siempre bajo ventilación por "corriente de aire", para evitar el riesgo por trabajar en el interior de atmósferas nocivas. Si esto no es eficaz, debe solicitar al Encargado las mascarillas de seguridad que están previstas en este trabajo y usarlas, evitará afecciones pulmonares.
3. No olvide que durante su trabajo sigue siendo obligatorio tener el casco en el lugar de trabajo, y que debe ser utilizado para los desplazamientos por la obra en aquellos lugares en los que exista riesgo de caída de objetos o de golpes.
4. Para evitar salpicaduras y la formación de atmósferas saturadas de polvo en suspensión en su entorno, realice el vertido de pigmentos sobre el soporte (acuoso o disolvente), desde la menor altura posible.
5. Debe evitar en lo posible el contacto directo de todo tipo de pinturas con la piel. Está prohibida la mezcla directa de pigmentos y soluciones a brazo para evitar la absorción cutánea. Colabore con el cumplimiento de esta norma elemental de higiene.
6. Por su seguridad, está prohibido fumar o comer en los lugares en los que se esté pintando con pinturas que contengan disolventes orgánicos o pigmentos tóxicos. Colabore con el cumplimiento de esta norma elemental de higiene.
7. Es arriesgado para usted manejar disolventes orgánicos (o pigmentos tóxicos), porque estas sustancias pueden adherirse a su piel; por ello, es necesaria una profunda higiene personal especialmente de las manos y la cara, antes de realizar cualquier tipo de comida o bebida. Colabore con el cumplimiento de esta norma elemental de higiene.
8. La iluminación mediante portátiles se efectuará utilizando portalámparas estancos con mango aislante y rejilla de protección de la bombilla; alimentados a 24 voltios. Las lámparas de iluminación serán de 100 vatios de potencia. Se le prohíbe el conexionado de los cables eléctricos a los cuadros de suministro de energía, sin la utilización de las clavijas macho - hembra.

Seguridad para la protección de los trabajos en altura.

1. Ante el riesgo de caída desde altura, está prevista la instalación provisional de ganchos de seguridad de las jambas de los huecos a pintar. En consecuencia, la pintura se realizará desde el interior del edificio sujeto con un cinturón de seguridad de sujeción.
2. Para evitar el riesgo de caídas desde altura durante la realización de los trabajos de pintura, desde andamios sobre borriquetas, está previsto que estén protegidos en su rededor por una barandilla firme de 100 cm de altura, medidos desde la plataforma de trabajo, formada por pasamanos, listón intermedio y rodapié.
3. Contra los riesgos por maniobras improvisadas realizadas sobre superficies inestables, se le prohíbe expresamente utilizar a modo de borriquetas, los bidones, cajas o pilas de material y similares.
4. Para evitar el riesgo de caídas desde altura durante la realización de los trabajos de pintura, se le prohíbe pintar en esta obra en los lugares sujetos al riesgo de caída desde altura, bajo régimen de vientos superiores a 60 Km/h.
5. Para evitar el riesgo de caída desde altura, se le prohíbe la utilización de esta obra, de las escaleras de mano en los balcones, terrazas, tribunas y viseras, sin la solución previa y puntual de este riesgo.

Seguridad en el uso de los medios auxiliares.

1. Para evitar los accidentes por la realización de trabajos sobre superficies angostas, está previsto que los andamios sobre borriquetas para uso de los pintores, tengan una superficie de trabajo de una anchura mínima de 90 cm, formados por tres plataformas metálicas contra los deslizamientos de seguridad.
2. Ante el riesgo de caída a distinto nivel, se le prohíbe la formación de andamios de un tablón apoyado en los peldaños de dos escaleras de mano, tanto de las de apoyo libre inclinado como en las de tijera. Colabore con el cumplimiento de esta prevención. Consulte con el Encargado el problema si considera que lo va a tener y resuelvan de la manera segura.
3. Para evitar el riesgo de caídas por inestabilidad, las escaleras de mano que se vayan a utilizar, serán de los de tipo de tijera, dotadas con zapatas contra los deslizamientos y cadenilla limitadora de apertura.

Seguridad durante la pintura de cerchas en altura.

1. Para evitar el riesgo de caída desde altura, la pintura de las cerchas de la obra se ejecutará desde el interior de "guindolas" de soldador, con el fiador del cinturón de seguridad amarrado a un punto firme de la propia cercha.
2. Para evitar el riesgo de caída desde alturas, se tenderán redes horizontales, sujetas a puntos firmes de la estructura, según el detalle de los planos, bajo el tajo de pintura de cerchas.

Rellenos de tierras en general

Procedimiento de información.

¿Qué es un relleno de tierras a cielo abierto?

El trabajo de nivelar sensiblemente un terreno depositando tierras en los lugares que la necesitan, hasta conseguir la superficie requerida por la construcción que se va a realizar. Por lo general, esta tarea se efectúa con grandes máquinas de movimiento de tierras. Se le dice excavación a cielo abierto, porque la tierra que se mueve no se la quita haciendo túneles, se trae a la obra sobre camiones de transporte de tierras, se la vuelca en los lugares oportunos y se la extiende directamente con máquinas.

Estos trabajos, por sus dimensiones y maquinaria, están sujetos a riesgos laborales que han sido ya analizados, evaluados y prevenidos y se van a evitar en esta obra con su colaboración.

Procedimiento de seguridad y salud, de obligado cumplimiento, para ser entregado los trabajadores de la especialidad.

Seguridad de aplicación general para el trabajo con máquinas para el movimiento de tierras.

1. Los vehículos subcontratados tendrán antes de comenzar los trabajos en la obra:
 - ☐ Al día el manual de mantenimiento.
 - ☐ Vigente la Póliza de Seguros con Responsabilidad Civil Ilimitada.
 - ☐ Los Seguros Sociales cubiertos.
 - ☐ Certificado de capacitación de su conductor.
2. Antes de comenzar a trabajar en la obra, el Encargado controlará que todos los vehículos están dotados de todos los componentes de seguridad, exigiendo la presentación al día, del libro de mantenimiento y el certificado que acredite, su revisión por un taller cualificado.
3. Este trabajo preventivo, contiene los procedimientos de seguridad y salud aplicables a cada vehículo o máquina que se proyecte utilizar en esta obra. Serán entregados a los maquinistas y conductores para su aplicación inmediata.
4. El Encargado, controlará que la circulación de vehículos y máquinas, se realice a un máximo de aproximación al borde de la excavación no superior a 3 metros para vehículos ligeros y de 4 metros para los pesados.
5. Está previsto para evitar los accidentes por presencia de barrizales y blandones en los caminos de circulación interna de la obra, su conservación cubriendo baches, eliminando blandones y compactando mediante, escorias o zahorras.
6. Los cortes verticales en una zona de la excavación, se desmocharán en el borde superior del corte vertical, mediante la ejecución de un bisel de descarga de la coronación del talud. De esta manera se evita el peligro de derrumbamiento del talud.
7. El Encargado controlará, que como está previsto para evitar los atropellos de las personas por las máquinas y camiones, se realicen dos accesos a la zona de maniobras y de relleno de tierras, separados entre sí; uno para la circulación de personas y otro para la de la maquinaria y camiones.
8. Para evitar los riesgos de golpes y atrapamientos por las máquinas, el Encargado, evitará a los trabajadores, trabajar o permanecer observando las maniobras, dentro del radio de acción de la cuchara de una máquina, dedicada al extendido de las tierras vertidas en el relleno.
9. Está prohibida la marcha hacia atrás de los camiones con la caja levantada o durante la maniobra de descenso de la caja, tras el vertido de tierras, en especial, en presencia de tendidos eléctricos aéreos.
10. Se le prohíbe sobrepasar el tope de carga máxima especificado para cada vehículo. Así se eliminan los riesgos de atoramiento y vuelco.
11. Queda prohibido que los vehículos transporten personal fuera de la cabina de conducción y en número superior a los asientos existentes.
12. El Encargado, ordenará regar con frecuencia los tajos, caminos y cajas de los camiones para evitar polvaredas. Con esta forma de proceder, se elimina el riesgo de trabajar dentro de atmósferas saturadas de polvo.
13. El Encargado, controlará la permanencia de la señalización de los accesos y recorridos de las máquinas y vehículos. Con esta acción se controlan los riesgos de colisión y atropello.
14. Las maniobras de marcha atrás de los vehículos al borde de terraplenes, se dirigirán por el señalista especializado. De esta manera se evita el riesgo catastrófico de desplomes y caídas de vehículos por los terraplenes.

15. Está prevista la señalización vial de los accesos a la vía pública mediante señalización vial normalizada de peligro indefinido y STOP.

Seguridad de atención especial.

1. El personal que maneje los camiones dumper, apisonadoras o compactadoras demostrará ser especialista en la conducción segura de estos vehículos, estando en posesión de la documentación de capacitación acreditativa.
2. Todos los vehículos serán revisados periódicamente en los órganos de accionamiento neumático, quedando reflejadas las revisiones en el libro de mantenimiento.
3. Se le prohíbe sobrecargar los vehículos por encima de la carga máxima admisible, que llevarán siempre escrita de forma legible. Especificarán claramente la "Tara" y la "Carga máxima".
4. Cada equipo de carga para rellenos será dirigido por un jefe de equipo que coordinará las maniobras. Con esta acción se evitan los riesgos por despiste o voluntariosa improvisación.
5. Está previsto instalar en el borde de los terraplenes de vertido, sólidos topes de limitación de recorrido para el vertido en retroceso, a las distancias señaladas en los planos.
6. Queda prohibida la permanencia de personas en un diámetro no inferior a 5 m en torno a las compactadoras y apisonadoras en funcionamiento. De esta manera se evitarán los accidentes por los límites de visibilidad desde la cabina de control y guía.
7. Está prohibido, mediante carteles explicativos, descansar junto a la maquinaria durante las pausas.
8. Todos los vehículos empleados en esta obra, para las operaciones de relleno y compactación estarán dotados de bocina automática de marcha hacia atrás.
9. Los vehículos de compactación y apisonado estarán provistos de cabina de protección contra los impactos y contra vuelcos.
10. Los conductores de cualquier vehículo provisto de cabina cerrada, quedan obligados a utilizar el casco de seguridad para abandonar la cabina en el interior de la obra.

Vertido de hormigones por bombeo

Procedimiento de seguridad obligatorio, para el vertido de hormigones mediante el manejo de equipos de bombeo.

1. Los peones especialistas de vertido de hormigones mediante bombeo, lo acreditarán ante el Jefe de Obra para eliminar accidentes por impericia.
2. Las empresas subcontratistas, presentarán al Jefe de Obra el justificante de haber efectuado con anterioridad a la contratación de cada operario, el reconocimiento médico en el que se hará constar si es apto o no para el trabajo en altura. De esta forma se eliminará el riesgo intolerable de caídas desde altura por enfermedad.
3. Para evitar los riesgos de reventón de tubería y sus daños se realizarán las siguientes maniobras y precauciones:
 - ☐ Después de hormigonar se lavará y limpiará el interior de los tubos de impulsión y antes de hormigonar de nuevo, se lubricarán las tuberías bombeando masas de mortero de dosificación pobre, para posteriormente, bombear el hormigón con la dosificación requerida.
 - ☐ Evitar los "tapones de hormigón" en el interior de la tubería, antes de proceder a desmontar la tubería. En el trazado ayuda a evitar estos tapones, eliminar codos de radio pequeño.
1. La manguera de vertido posee el resto de la fuerza residual de la acción de bombeo y la de la sobrepresión del paso del hormigón hacia el vertido, puede dominar la fuerza del operario de guía y hacerle caer. Para evitarlo, está previsto que la manguera de salida será guiada por dos operarios.
2. El vertido por bombeo requiere caminar por encima de la ferralla, con el riesgo de caída por tropiezo o empujón por la manguera. Para evitarlo, se ha previsto que un peón, instale y cambie de posición de manera permanente tableros de apoyo sobre las parrillas de los que manejan la manga de vertido del hormigón.
3. El comienzo de bombeo y su cese, origina movimientos inesperados de la manguera que pueden hacer caer a los trabajadores de guía. Para evitar este riesgo, está previsto el uso de una sirena con el siguiente código de mensajes:

Señales acústicas para el bombeo de hormigones

1. Un toque largo: "comienza el bombeo". Tres toques cortos: "concluye el bombeo".
2. Para vertidos a distancia de gran extensión se instalará una cabria para soporte del final del tubo y manguera de vertido.
3. Se evitarán los movimientos de la tubería de la bomba de hormigonado, colocándola sobre caballetes arriostrándose las partes más susceptibles de movimiento en prevención de golpes por reventón.
4. El manejo, montaje y desmontaje de la tubería de la bomba de hormigonado, deberá realizarse con máximas precauciones e incluso estarán dirigidos los trabajos por un trabajador especialista.
5. La salida de la "pelota de limpieza" del circuito se realiza por proyección violenta. Para evitar el riesgo de golpes está previsto usar, la red de detención de la proyección de la pelota. Los operarios se alejarán del radio de acción de su posible trayectoria.
6. Se deberán revisar periódicamente los conductos de aceite a presión de la bomba de hormigonado, y se cumplirá con las operaciones de mantenimiento expuestas por el fabricante.

Procedimientos preventivos de obligado cumplimiento, clasificados por los oficios que intervienen en la obra

Procedimientos preventivos de obligado cumplimiento, clasificados por los oficios que intervienen en la obra

Albañil

Procedimientos de seguridad y salud de obligado cumplimiento.

1. Siga todas las instrucciones que se le den para realizar su trabajo de forma segura.
2. Para el manejo de andamios colgados, de borriquetas o escaleras de mano, o cualquier otro equipo de trabajo, es de aplicación lo especificado para estos medios auxiliares dentro del apartado correspondiente de este plan de seguridad y salud. Si debe usarlos, solicite al Encargado estas normas si es que no se las han entregado. Cumpla con ellas, lo que se pretende es que usted no se accidente.

Acopio de materiales.

Pregunte al Encargado el lugar de acopio previsto para realizar el acopio de ladrillos y componentes de los morteros y cumpla las siguientes normas:

- ☐ Deposite el material en el lugar en el que se le indique. Hágalo sobre unos tablones de reparto, si es que no está servido paletizado. Con esta acción se eliminan los riesgos catastróficos por sobrecarga.
- ☐ Si debe transportar material pesado, solicite al Encargado que le entregue un cinturón contra los sobreesfuerzos con el fin de evitar las lumbalgias y úselo porque se cansará menos en su trabajo.

Seguridad en el lugar de trabajo.

1. A la zona de trabajo debe usted acceder por lugares de tránsito fácil y seguro; es decir, sin verse obligado a realizar saltos y movimientos extraordinarios. Solicite al encargado las escaleras o pasarelas que están previstas. Se le prohíbe el uso de los llamados "puentes de un tablón".
2. Mantenga en todo momento limpio y ordenado, el entorno de su trabajo. Recuerde que es una situación de riesgo que esté o resulte resbaladizo, el piso por el que usted u otros trabajadores deban transitar.
3. Este plan de seguridad y salud ha previsto que los huecos en el suelo permanezcan constantemente protegidos, con las protecciones colectivas establecidas en fase de estructura. Respételas y avise de los defectos que tengan si usted no puede resolverlos sobre la marcha, así se sabrán y podrán resolverse.
4. Las barandillas las instalamos para que usted no sufra caídas. Si considera que le molestan hable con el Encargado, sin duda le dirá como trabajar bien y seguro utilizando la barandilla o el elemento que deba sustituirla.
5. Los trabajos en la vertical de otras áreas, sólo se harán con la interposición de viseras resistentes de recogida de objetos.
6. Se le prohíbe destapar huecos de una vertical (bajante por ejemplo) para el aplomado correspondiente, concluido el cual, se comenzará el cerramiento definitivo del hueco y no volver a cubrirlo o aislarlo. Como principio general, los huecos permanecerán constantemente protegidos con las protecciones instaladas en la fase de estructura. Reponiéndose las protecciones deterioradas.
7. No se le permite trabajar en el interior de las grandes jardineras de fachada, sin utilizar un cinturón de seguridad amarrado a algún punto sólido y seguro. Si no sabe como hacerlo, consulte con el Encargado.
8. Se le prohíbe saltar del (forjado, peto de cerramiento o alféizares), a los andamios colgados o viceversa, si estos no están sujetos a la fachada con elementos rígidos para evitar balanceos y caídas por esta causa.
9. Está previsto montar unas cuerdas de seguridad amarradas entre los pilares en los que enganchar el mosquetón del cinturón de seguridad durante las operaciones de replanteo e instalación de miras. Compruebe antes de replantear que están instaladas, en cuanto lleve puesto el cinturón de seguridad obligatorio. Átese con el fiador del cinturón a la cuerda de seguridad. Comience el replanteo cambiando de posición y repitiendo la maniobra descrita cuantas veces sea necesario. Sólo pretendemos evitar que usted se accidente.
10. Está prohibido izar hastiales de gran superficie bajo régimen de vientos fuertes. Con esta acción se elimina el riesgo catastrófico de caída sobre el personal, de la fábrica recién construida.
11. Están prohibidos los trabajos junto a los paramentos recién levantados antes de transcurridas unas 48 h. Con esta acción se elimina el riesgo catastrófico de caída sobre el personal, de la fábrica recién construida.
12. Se le prohíbe "reclamar material" desde el borde de huecos sin protección y entre las guías de montacargas, cables de maquinillos o grúas. Así se evita el riesgo intolerable de caída por el hueco por empujón, resbalón o pérdida de equilibrio.

Carpintero encofrador

Procedimientos de seguridad y salud de obligado cumplimiento.

1. Siga todas las instrucciones que se le den para realizar su trabajo de forma segura.
2. Para el manejo de castilletes o escaleras de mano, o cualquier otro equipo de trabajo, es de aplicación lo especificado para estos medios auxiliares dentro del apartado correspondiente de este plan de seguridad y salud. Si debe usarlos, solicite al Encargado estas normas si es que no se las han entregado. Cumpla con ellas, lo que se pretende es que usted no se accidente.

Acopio de materiales.

1. Deposite el material en el lugar en el que se le indique. Hágalo sobre unos tablonos de reparto, si es que no está servido paletizado. Con esta acción se eliminan los riesgos catastróficos por sobrecarga.
2. Si debe transportar material pesado, solicite al Encargado que le entregue un cinturón contra los sobreesfuerzos con el fin de evitar las lumbalgias y úselo porque se cansará menos en su trabajo.
3. El acopio de la madera, tanto nueva como usada, debe ocupar el menor espacio posible, estando debidamente clasificada y no estorbando los sitios de paso. El orden de la obra da un gran nivel de seguridad en el trabajo.
4. Los puntales se dispondrán de forma ordenada en hileras para permitir el paso a su través.

Seguridad en el lugar de trabajo.

1. Está prohibida la permanencia de operarios en las zonas de batido de cargas, durante las operaciones de izado de tablonos, sopandas y puntales. Con esta acción se elimina el riesgo de accidentes por caída fortuita de objetos.
2. El ascenso y descenso del personal a los encofrados se efectuará a través de escaleras de mano seguras. Véase el apartado de escaleras de mano dentro de este plan de seguridad y salud.
3. Queda prohibido desplazarse corriendo sobre los encofrados. Sobre ellos se caminará en su caso a paso ligero, para evitar las alarmas infundadas en el resto del personal de la obra.
4. Se instalarán listones antirresbalón sobre los fondos del encofrado de madera de las losas inclinadas. Con esta acción se controlarán los riesgos de caída al mismo nivel o de rodar por una rampa.
5. Cubra las esperas de ferralla de las losas inclinadas, instalando sobre las puntas de los redondos, tapones de presión; si no dispone de ellos, solicítelos al Encargado.
6. Extraiga o remache los clavos existentes en la madera usada. Los tajos se limpiarán de inmediato de clavos y fragmentos de madera usada. Con esta acción se evitará en accidente de pisada sobre un objeto punzante o lacerante, que dependiendo del lugar en el que suceda, puede ser causa eficaz de un accidente mortal.
7. Para utilizar las máquinas herramienta y las mesas de sierra circular, está previsto utilizar el impreso de autorización del uso de máquinas herramienta contenido en este plan de seguridad y salud, la autorización la da el Jefe de Obra.
8. El desencofrado se realizará con la ayuda de uñas metálicas realizándose siempre desde el lado del que no puede desprenderse la madera; es decir, desde el ya desencofrado. Así se elimina el riesgo de caída de objetos sobre las personas.
9. Para evitar el riesgo de incendio, no está permitido hacer fuego directamente sobre los encofrados. Si se hacen fogatas se efectuarán en el interior de recipientes metálicos aislados de los encofrados mediante bovedillas u otros materiales incombustibles.
10. Queda prohibido encofrar sin antes haber cubierto el riesgo de caída desde altura, mediante la instalación de las protecciones colectivas previstas en este plan de seguridad y salud.
11. Se extremará la vigilancia de taludes, durante las operaciones de encofrado y desencofrado del trasdós de los muros de hormigón, en prevención de derrumbamientos. Estas operaciones se realizarán bajo vigilancia constante.
12. Los puntales metálicos deformados se retirarán del uso sin intentar enderezarlos para volverlos a utilizar.
13. El desencofrado se realizará previo aflojado de los puntales desde un lugar sin riesgo de caída de objetos.
14. El desencofrado se continuará en línea, crujía a crujía desde un lugar sin riesgo de caída de objetos.

Cerrajero

Procedimientos de seguridad y salud de obligado cumplimiento

1. Siga todas las instrucciones que se le den para realizar su trabajo de forma segura.
2. Para el manejo de andamios tubulares, colgados, de borriquetas o escaleras de mano, o cualquier otro equipo de trabajo, es de aplicación lo especificado para estos medios auxiliares dentro del apartado correspondiente de este plan de seguridad y salud. Si debe usarlos, solicite al Encargado estas normas si es que no se las han entregado. Cumpla con ellas, lo que se pretende es que usted no se accidente.

Acopio de materiales.

1. Pregunte al Encargado el lugar de acopio previsto para almacenamiento de los componentes de la instalación de la cerrajería.
2. Deposite el material en el lugar en el que se le indique.
3. Como debe transportar a brazo o a hombro material pesado, solicite al Encargado que le entregue un cinturón contra los sobreesfuerzos con el fin de evitar las lumbalgias y úselo porque se cansará menos en su trabajo.
4. Los componentes metálicos se almacenarán en las plantas linealmente repartidos junto a los lugares en los que se les vaya a instalar. No se dispondrán de forma que obstaculicen los lugares de paso, para evitar los accidentes por tropiezo.

Seguridad en el lugar de trabajo.

1. Mantenga limpios y ordenados los lugares de trabajo, para evitar accidentes por tropiezos o por pisada sobre objetos cortantes.
2. Recuerde que los enjarjes para recibir el cerco metálico a la fábrica de ladrillo, suelen efectuarse mediante pletinas. Las pletinas salientes a la altura de los ojos, son un riesgo tolerable que puede llegar a intolerable como consecuencia del lugar de ubicación. Para evitar estos riesgos, Señalice con pintura de color amarillo, las pletinas salientes de las fábricas situadas a la altura de los ojos.
3. Por su seguridad directa, debe comprobar antes de la utilización de cualquier máquina herramienta, que se encuentra en óptimas condiciones y con todos los mecanismos y protectores de seguridad instalados en buen estado. De lo contrario es una máquina peligrosa, no la utilice y comunique el hecho al Encargado para que se repare.

4. Se ha previsto que las zonas de trabajo se iluminen mediante portátiles estancos con mango aislante provistos de rejilla protectora de la bombilla y alimentados a 24 voltios. Están prohibidas las iluminaciones "artesanales".
5. Se le prohíbe la conexión de los cables eléctricos a los cuadros de alimentación, sin la utilización de clavijas de conexión. Si no dispone de clavija de conexión, pídale al Encargado de la obra. Está prohibida la conexión directa de cables solos o con la ayuda de cuñitas de madera.
6. Se le prohíbe desmontar las protecciones colectivas que obstaculicen el paso de los componentes de la carpintería metálica y cerrajería. Si es necesario, contacte con el Encargado, definan el lugar más favorable y desmonte únicamente el tramo de protección colectiva estrictamente necesario para realizar esta tarea. Una vez concluido este trabajo, reinstale el tramo retirado antes de realizar cualquier otro trabajo.
7. Para utilizar una máquina cualquiera, es necesario estar autorizado. Se le prohíbe manejar máquinas sin estar provisto del documento expreso de autorización de uso de esa determinada máquina.
8. El corte de elementos metálicos a máquina, se efectuará bien en el interior de un local habilitado al efecto y constantemente ventilado o bien a la intemperie. El ruido producido por las sierras eléctricas es superior al admisible para evitar la sordera del trabajador. Utilice los auriculares contra el ruido que están previstos; si no los tiene, solicíteselos al Encargado.
9. Los componentes de la carpintería metálica y cerrajería, se transportarán a hombro por un mínimo de dos operarios. Asimismo, las piezas metálicas que deban ser transportadas a hombro o brazo por un solo trabajador, se inclinarán hacia atrás, procurando que la punta que va por delante esté a una altura superior a la de una persona; de esta forma se evitan los accidentes por golpes a otros trabajadores.
10. Durante las operaciones de instalación de carpinterías metálicas de ventana (o de las lamas de persiana) amarre a los anclajes de seguridad, previstos en las jambas de las ventanas, los fiadores de los cinturones de seguridad.
11. Se le prohíbe utilizar a modo de borriquetas los bidones, cajas o pilas de material similares, para evitar los accidentes por trabajar sobre superficies inestables.

Seguridad durante el montaje de barandillas.

1. Se le prohíbe el recibido de las barandillas metálicas, sin utilizar un cinturón de seguridad amarrado a algún punto sólido y seguro. Si no sabe como hacerlo, consulte con el Encargado.
2. Para evitar los accidentes por protecciones inseguras o aparentes. Las barandillas metálicas, se instalarán definitivamente y sin dilación una vez concluida la "presentación in situ". Recuerde que es muy peligroso mantener protecciones inseguras. Una barandilla definitiva simplemente "presentada"; es decir, aplomada y acuñada, es una protección peligrosa hasta su total terminación.
3. Para evitar los riesgos por caída de objetos sobre las personas o las cosas, está prohibido acopiar barandillas definitivas y similares en los bordes de las terrazas o balcones.
4. Para garantizar su perfecta ubicación definitiva y evitar desplomes sobre personas o las cosas, está previsto que los componentes metálicos que resulten inseguros en situaciones de consolidación de su recibido por el fraguado de morteros, se mantengan apuntalados o amarrados en su caso a lugares firmes.

Conductor de camión bañera

Procedimientos de seguridad y salud de obligado cumplimiento.

1. Mantenga el camión alejado de terrenos inseguros, propensos a hundimientos. Puede volcar y sufrir lesiones.
2. Si no tiene suficiente visibilidad, no dé marcha atrás sin la ayuda de un señalista. Tras la máquina puede haber operarios y objetos que usted desconoce al iniciar la maniobra.
3. Suba y baje del camión por el peldañado del que esta dotado para tal menester. No suba y baje apoyándose sobre las llantas, ruedas o salientes. Evitará accidentarse.
4. Suba y baje asiendo a los asideros de forma frontal. Evitará las caídas.
5. No salte nunca directamente al suelo si no es por peligro inminente para usted.
6. Si desea abandonar la cabina del camión use siempre el casco de seguridad que se le ha dado al llegar junto con esta nota.
7. Circule únicamente por los lugares señalizados hasta llegar al lugar de carga y descarga.
8. No trate de realizar ajustes mecánicos con los motores en marcha. Puede quedar atrapado o sufrir quemaduras.
9. No permita que las personas no autorizadas, accedan al camión y mucho menos, que puedan llegar a conducirlo. Evitará accidentes.
10. Está prohibido transportar personas encaramadas en cualquier parte del camión y en especial, en el interior de la caja.
11. No utilice el camión en situación de avería o de semi-avería. Haga que lo reparen primero, luego, reanude el trabajo.
12. Antes de poner en marcha el motor, o bien, antes de abandonar la cabina, asegúrese de que ha instalado el freno de mano.
13. No guarde combustibles ni trapos grasientos sobre el camión, pueden producir incendios.
14. En caso de calentamiento del motor, recuerde que no debe abrir directamente la tapa del radiador. El vapor desprendido, si lo hace, puede causarle quemaduras graves.
15. Evite tocar liquido anticorrosión; si lo hace, protéjase con guantes de goma o PVC y gafas contra las proyecciones.
16. Recuerde que el aceite del cárter está caliente cuando el motor lo está. Cámbielo una vez frío.
17. No fume cuando manipule la batería, puede incendiarse, ni cuando abastece de combustible, los gases desprendidos, son inflamables.
18. No toque directamente el electrolito de la batería con los dedos, es un líquido corrosivo. Si debe hacerlo, hágalo protegido con guantes de goma o de PVC.

19. Si debe manipular en el sistema eléctrico del camión por alguna causa, desconecte el motor y extraiga la llave de contacto totalmente.
20. No libere los frenos del camión en posición de parada, si antes no ha instalado los tacos de inmovilización en las ruedas, para evitar accidentes por movimientos indeseables.
21. Si debe arrancar el motor, mediante la batería de otro vehículo, tome precauciones para evitar chisporroteos de los cables. Recuerde que los líquidos de las baterías desprenden gases inflamables. La batería puede explotar por chisporroteos.
22. Vigile constantemente la presión de los neumáticos. Trabaje con el inflado a la presión marcada por el fabricante.
23. Durante el rellenado de aire de las ruedas, sitúese tras la banda de rodadura, apartado del punto de conexión. Recuerde que un reventón del conducto de goma, o bien de la boquilla, puede convertir al conjunto en un látigo.
24. Si durante la conducción sufre un reventón y pierde la dirección, mantenga el volante en el sentido en la que el camión se va. De esta forma conseguirá dominarlo.
25. Si se agarra el freno, evite las colisiones frontales o contra otros vehículos de su porte. Intente la frenada por roce lateral lo más suavemente posible, o bien, introdúzcase en terreno blando.
26. Coloque los calzos antideslizantes en aquellos casos de estacionamiento del vehículo en pendientes.
27. Se le prohíbe expresamente, el abandono del camión con el motor en marcha.
28. No realice vaciados de caja con movimientos simultáneos de avance o el retroceso con la caja en movimiento ascendente o descendente.
29. Antes de acceder a la cabina de mando, gire una vuelta completa caminando entorno del camión, por si alguien dormita a su sombra. Evitará graves accidentes.
30. Evite el avance del camión con la caja izada tras la descarga. Considere que puede haber líneas eléctricas aéreas y entrar en contacto con ellas o bien, dentro de la distancia de alto riesgo para sufrir descargas.
31. Si establece contacto entre el camión y una línea eléctrica. Permanezca en su punto solicitando auxilio mediante la bocina. Una vez le garanticen que puede abandonar el camión, descienda por la escalera normalmente y desde el último peldaño, salte lo más lejos posible, evitando tocar la tierra y el camión a la vez, para evitar posibles descargas eléctricas.

Conductor de camión dumper para movimiento de tierras

Procedimientos de seguridad y salud de obligado cumplimiento.

1. Mantenga el camión alejado de terrenos inseguros, propensos a hundimientos. Puede volcar y sufrir lesiones.
2. Si no tiene suficiente visibilidad, no dé marcha atrás sin la ayuda de un señalista. Tras la máquina puede haber operarios y objetos que usted desconoce al iniciar la maniobra.
3. Suba y baje del camión por el peldaño del que está dotado para tal menester. No suba y baje apoyándose sobre las llantas, ruedas o salientes. Evitará accidentarse.
4. Suba y baje asiendo a los asideros de forma frontal. Evitará las caídas.
5. No salte nunca directamente al suelo si no es por peligro inminente para usted.
6. No trate de realizar ajustes mecánicos con los motores en marcha. Puede quedar atrapado o sufrir quemaduras.
7. No permita que las personas no autorizadas, accedan al camión dumper y mucho menos, que puedan llegar a conducirlo. Evitará accidentes.
8. No utilice el camión dumper en situación de avería o de semi-avería. Haga que lo reparen primero, luego, reanude el trabajo.
9. Antes de poner en marcha el motor, o bien, antes de abandonar la cabina, asegúrese de que ha instalado el freno de mano.
10. No guarde combustibles ni trapos grasientos sobre el camión dumper, pueden producir incendios.
11. En caso de calentamiento del motor, recuerde que no debe abrir directamente la tapa del radiador. El vapor desprendido, si lo hace, puede causarle quemaduras graves.
12. Evite tocar líquido anticorrosión; si lo hace, protéjase con guantes de goma o PVC y gafas contra las proyecciones.
13. Recuerde que el aceite del cárter está caliente cuando el motor lo está. Cámbielo una vez frío.
14. No fume cuando manipule la batería, puede incendiarse, ni cuando abastece de combustible, los gases desprendidos, son inflamables.
15. No toque directamente el electrolito de la batería con los dedos, es un líquido corrosivo. Si debe hacerlo, hágalo protegido con guantes de goma o de PVC.
16. Si debe manipular en el sistema eléctrico del camión dumper por alguna causa, desconecte el motor y extraiga la llave de contacto totalmente.
17. No libere los frenos del camión en posición de parada, si antes no ha instalado los tacos de inmovilización en las ruedas, para evitar accidentes por movimientos indeseables.
18. Si debe arrancar el motor, mediante la batería de otro, tome precauciones para evitar chisporroteos de los cables. Recuerde que los líquidos de las baterías desprenden gases inflamables. La batería puede explotar por chisporroteos.
19. Vigile constantemente la presión de los neumáticos. Trabaje con el inflado a la presión marcada por el fabricante.
20. Durante el rellenado de aire de las ruedas, sitúese tras la banda de rodadura, apartado del punto de conexión. Recuerde que un reventón del conducto de goma, o bien de la boquilla, puede convertir al conjunto en un látigo.
21. Si durante la conducción sufre un reventón y pierde la dirección, mantenga el volante en el sentido en la que el camión se va. De esta forma conseguirá dominarlo.
22. Si se agarra el freno, evite las colisiones frontales o contra otros vehículos de su porte. Intente la frenada por roce lateral lo más suavemente posible, o bien, introdúzcase en terreno blando.

23. Antes de acceder a la cabina de mando, gire una vuelta completa caminando en torno del camión, por si alguien dormita a su sombra. Evitará graves accidentes.
24. Evite el avance del camión dumper con la caja izada tras la descarga. Considere que puede haber líneas eléctricas aéreas y entrar en contacto con ellas o bien, dentro de la distancia de alto riesgo para sufrir descargas.
25. Si establece contacto entre el camión dumper y una línea eléctrica. Permanezca en su punto solicitando auxilio mediante la bocina. Una vez le garanticen que puede abandonar el camión, descienda por la escalerilla normalmente y desde el ultimo peldaño, salte lo más lejos posible, evitando tocar la tierra y el camión a la vez, para evitar posibles descargas eléctricas.

Maquinista de descombradora

Procedimientos de seguridad y salud de obligado cumplimiento.

1. Mantenga la máquina alejada de terrenos inseguros, propensos a hundimientos. Puede volcar y sufrir lesiones.
2. Si no tiene suficiente visibilidad, no dé marcha atrás sin la ayuda de un señalista. Tras la máquina puede haber operarios y objetos que usted desconoce al iniciar la maniobra.
3. Suba y baje de la descombradora por el peldaño del que esta dotado para tal menester. No suba y baje apoyándose sobre las llantas, ruedas o salientes. Evitará accidentarse.
4. Suba y baje asiéndose a los asideros de forma frontal. Evitará las caídas.
5. No salte nunca directamente al suelo si no es por peligro inminente para usted.
6. No trate de realizar ajustes mecánicos con los motores en marcha. Puede quedar atrapado o sufrir quemaduras.
7. No permita que las personas no autorizadas, accedan a la descombradora y mucho menos, que puedan llegar a conducirlo. Evitará accidentes.
8. No utilice la descombradora en situación de avería o de semi-avería. Haga que lo reparen primero, luego, reanude el trabajo.
9. Antes de poner en marcha el motor, o bien, antes de abandonar la cabina, asegúrese de que ha instalado el freno de mano.
10. No guarde combustibles ni trapos grasientos sobre la descombradora, pueden producir incendios.
11. En caso de calentamiento del motor, recuerde que no debe abrir directamente la tapa del radiador. El vapor desprendido, si lo hace, puede causarle quemaduras graves.
12. Evite tocar liquido anticorrosión; si lo hace, protéjase con guantes de goma o PVC y gafas contra las proyecciones.
13. Recuerde que el aceite del cárter está caliente cuando el motor lo está. Cámbielo una vez frío.
14. No fume cuando manipule la batería, puede incendiarse, ni cuando abastece de combustible, los gases desprendidos, son inflamables.
15. No toque directamente el electrolito de la batería con los dedos, es un líquido corrosivo. Si debe hacerlo, hágalo protegido con guantes de goma o de PVC.
16. Si debe manipular en el sistema eléctrico de la descombradora por alguna causa, desconecte el motor y extraiga la llave de contacto totalmente.
17. Si debe arrancar el motor, mediante la batería de otro, tome precauciones para evitar chisporroteos de los cables. Recuerde que los líquidos de las baterías desprenden gases inflamables. La batería puede explotar por chisporroteos.
18. Antes de acceder a la cabina de mando, gire una vuelta completa caminando entorno de la descombradora, por si alguien dormita a su sombra. Evitará graves accidentes.

Maquinista de pala excavadora y cargadora

Procedimientos de seguridad y salud de obligado cumplimiento.

1. Para subir o bajar de la pala cargadora, utilice los peldaños y asideros dispuestos para tal función. No suba utilizando las llantas, cubiertas y guardabarros.
2. Para aumentar su seguridad personal de movimientos, suba y baje de la máquina de forma frontal asiéndose con ambas manos, es más seguro.
3. Para evitar los riesgos de caída, torcedura o de rotura de calcáneos, (los talones de sus pies), que son riesgos importantes, no salte nunca directamente al suelo si no es por peligro inminente para usted. Utilice los lugares establecidos para subir y bajar de manera segura de la máquina.
4. No realice "ajustes" con la máquina en movimiento o con el motor en funcionamiento. Apoye en el suelo la cuchara, pare el motor, ponga el freno de mano y bloquee la máquina, a continuación, realice las operaciones de servicio que necesite.
5. No permita acceder a la máquina a personas inexpertas, pueden provocar accidentes o lesionarse.
6. No trabaje con la máquina en situación de avería o de semi-avería (cuando unas cosas funcionan y otras fallan). Repárela primero y luego reinicie el trabajo.
7. Para evitar el riesgo de incendio en la máquina, no guarde trapos grasientos ni combustible sobre la pala.
8. En caso de calentamiento del motor, recuerde que no debe abrir directamente la tapa del radiador. El vapor desprendido si lo hace, puede causarle quemaduras graves.
9. Para paliar el riesgo de líquidos corrosivos en los ojos, evite tocar el liquido anticorrosión, si debe hacerlo protéjase con guantes y gafas contra las proyecciones.
10. Recuerde que el aceite lubricante del motor está caliente cuando el motor lo está. Cámbielo sólo cuando esté frío.
11. No fume cuando manipule la batería ni cuando abastece de combustible el depósito, los gases desprendidos son inflamables.

12. No toque directamente el electrolito de la batería con los dedos, suele ser ácido sulfúrico diluido en agua. Si debe hacerlo por algún motivo, hágalo protegido con guantes impermeables.
13. Para evitar los riesgos por movimientos de la máquina fuera de control, compruebe antes de dar servicio al área central de la misma, que ya ha instalado el eslabón de traba.
14. Si debe manipular el sistema eléctrico de la máquina, desconecte el motor de la batería y extraiga la llave de contacto.
15. Para evitar el riesgo de lesiones por proyección violenta de objetos cuando utilice aire a presión. Protéjase con los siguientes equipos de protección individual: una mascarilla de filtro mecánico, un mono de algodón 100 x 100, un mandil de cuero y guantes de cuero y loneta. Realice el trabajo apartado del resto de los trabajadores.
16. El aceite del sistema hidráulico es inflamable. Antes de soldar tuberías del sistema hidráulico, vacíelas y límpielas de aceite luego, suéldelas.
17. No libere los frenos de la máquina en posición de parada, si antes no ha instalado los tacos de inmovilización en las ruedas.
18. Si debe arrancar la máquina, mediante la batería de otra, tome precauciones para evitar chisporroteos de los cables. Recuerde que los líquidos de las baterías desprenden gases inflamables. La batería puede explotar por chisporroteos.
19. Para aumentar la seguridad y estabilidad de la máquina, vigile la presión de los neumáticos, trabaje con el inflado a la presión recomendada por el fabricante de la máquina.
20. Un reventón del conducto de goma o de la boquilla de llenado de aire, puede convertir al conjunto en un látigo. Durante el relleno de aire de las ruedas, sitúese tras la banda de rodadura, apartado del punto de conexión.
21. Está prohibido que los conductores abandonen la máquina con el motor en marcha.
22. Para evitar el riesgo intolerable de vuelco de la máquina, no es admisible que los conductores abandonen la pala con la cuchara izada y sin apoyar en el suelo.
23. Se le prohíbe circular con la pala izada. La cuchara durante los transportes de tierra, permanecerá lo más baja posible para poder desplazarse con la máxima estabilidad posible.
24. Para evitar el riesgo de vuelco de la máquina queda prohibida la sobreutilización. Los ascensos o descensos en carga de la cuchara se efectuarán siempre utilizando marchas cortas y la circulación sobre terrenos desiguales se efectuará a velocidad lenta.
25. Se le prohíbe transportar personas en el interior de la cuchara e izar personas en el interior de la misma para acceder a los lugares en los que realizar trabajos esporádicos utilizando la cuchara como medio de sujeción o de apoyo de los trabajadores.
26. Está prohibido el acceso a las máquinas utilizando una vestimenta sin ceñir que puede engancharse en salientes y controles. Se utilizará siempre el mono con ajuste de cintura por elástico cerrado con cremalleras.
27. Se le prohíbe arrancar el motor sin antes cerciorarse de que no hay nadie en el área de operación de la retroexcavadora.
28. Queda expresamente prohibido dormir bajo la sombra proyectada por las retroexcavadoras en reposo.
29. Si topa con cables eléctricos no salga de la máquina, hasta haber interrumpido el contacto y alejado el bulldozer del lugar. Salte entonces, evitando tocar a un tiempo el terreno (u objetos en contacto con este) y la máquina. Después, lance contra la máquina objetos metálicos que permitan que se establezca contacto entre la máquina y tierra para su total descarga eléctrica.

Maquinista de retroexcavadora

Procedimientos de seguridad y salud de obligado cumplimiento.

1. Para subir o bajar de la retroexcavadora, utilice los peldaños y asideros dispuestos para tal función. No suba utilizando las llantas, cubiertas y guardabarros.
2. Para aumentar su seguridad personal de movimientos, suba y baje de la máquina de forma frontal asiéndose con ambas manos, es más seguro.
3. No salte nunca directamente al suelo si no es por peligro inminente para usted. Utilice los lugares establecidos para subir y bajar de manera segura de la máquina.
4. No realice "ajustes" con la máquina en movimiento o con el motor en funcionamiento. Apoye en el suelo la cuchara, pare el motor, ponga el freno de mano y bloquee la máquina, a continuación, realice las operaciones de servicio que necesite.
5. No permita acceder a la máquina a personas inexpertas, pueden provocar accidentes o lesionarse.
6. No trabaje con la máquina en situación de avería o de semi-avería (cuando unas cosas funcionan y otras fallan). Repárela primero y luego reinicie el trabajo.
7. Para evitar el riesgo de incendio en la máquina, no guarde trapos grasientos ni combustible sobre la retroexcavadora.
8. En caso de calentamiento del motor, recuerde que no debe abrir directamente la tapa del radiador. El vapor desprendido si lo hace, puede causarle quemaduras graves.
9. Para paliar el riesgo de líquidos corrosivos en los ojos, evite tocar el líquido anticorrosión, si debe hacerlo protéjase con guantes y gafas contra las proyecciones.
10. Recuerde que el aceite lubricante del motor está caliente cuando el motor lo está. Cámbielo sólo cuando esté frío.
11. No fume cuando manipule la batería ni cuando abastece de combustible el depósito, los gases desprendidos son inflamables.
12. No toque directamente el electrolito de la batería con los dedos, suele ser ácido sulfúrico diluido en agua. Si debe hacerlo por algún motivo, hágalo protegido con guantes impermeables.
13. Para evitar los riesgos por movimientos de la máquina fuera de control, compruebe antes de dar servicio al área central de la misma, que ya ha instalado el eslabón de traba.
14. Si debe manipular el sistema eléctrico de la máquina, desconecte el motor de la batería y extraiga la llave de contacto.

15. Para evitar el riesgo de lesiones por proyección violenta de objetos cuando utilice aire a presión. Protéjase con los siguientes equipos de protección individual: una mascarilla de filtro mecánico, un mono de algodón 100 x 100, un mandil de cuero y guantes de cuero y loneta. Realice el trabajo apartado del resto de los trabajadores.
16. El aceite del sistema hidráulico es inflamable. Antes de soldar tuberías del sistema hidráulico, vacíelas y límpielas de aceite luego, suéldelas.
17. Para evitar la marcha de la máquina fuera de control, si antes no ha instalado los tacos de inmovilización en las ruedas, no libere los frenos de la máquina en posición de parada.
18. Si debe arrancar la máquina, mediante la batería de otra, tome precauciones para evitar chisporroteos de los cables. Recuerde que los líquidos de las baterías desprenden gases inflamables. La batería puede explotar por chisporroteos.
19. Para aumentar la seguridad y estabilidad de la máquina, vigile la presión de los neumáticos, trabaje con el inflado a la presión recomendada por el fabricante de la máquina.
20. Un reventón del conducto de goma o de la boquilla de llenado de aire, puede convertir al conjunto en un látigo. Durante el relleno de aire de las ruedas, sitúese tras la banda de rodadura, apartado del punto de conexión.
21. Queda prohibido que los conductores abandonen la máquina con el motor en marcha.
22. Para evitar el riesgo intolerable de vuelco de la máquina, no está permitido que los conductores abandonen la retroexcavadora con la cuchara izada y sin apoyar en el suelo.
23. Se le prohíbe circular con la pala izada. La cuchara durante los transportes de tierra, permanecerá lo más baja posible para poder desplazarse con la máxima estabilidad posible.
24. Para evitar el riesgo de vuelco de la máquina, es inadmisibles la sobreutilización. Los ascensos o descensos en carga de la cuchara se efectuarán siempre utilizando marchas cortas y la circulación sobre terrenos desiguales se efectuará a velocidad lenta.
25. Se le prohíbe transportar personas en el interior de la cuchara e izar personas en el interior de la misma para acceder a los lugares en los que realizar trabajos esporádicos utilizando la cuchara como medio de sujeción o de apoyo de los trabajadores.
26. Se le prohíbe el acceso a las retroexcavadora utilizando una vestimenta sin ceñir que puede engancharse en salientes y controles. Se utilizará siempre el mono con ajuste de cintura por elástico cerrado con cremalleras.
27. Se le prohíbe arrancar el motor sin antes cerciorarse de que no hay nadie en el área de operación de la retroexcavadora.
28. Queda terminantemente prohibido, dormir bajo la sombra proyectada por las retroexcavadora en reposo.
29. Si topa con cables eléctricos no salga de la máquina, hasta haber interrumpido el contacto y alejado el bulldozer del lugar. Salte entonces, evitando tocar a un tiempo el terreno (u objetos en contacto con este) y la máquina. Después, lance contra la máquina objetos metálicos que permitan que se establezca contacto entre la máquina y tierra para su total descarga eléctrica.

Electricista

Procedimientos de seguridad y salud de obligado cumplimiento.

1. Siga todas las instrucciones que se le den para realizar su trabajo de forma segura.
2. Para el manejo de andamios tubulares, de borriquetas o escaleras de mano, o cualquier otro equipo de trabajo, es de aplicación lo especificado para estos medios auxiliares dentro del apartado correspondiente de este plan de seguridad y salud. Si debe usarlos, solicite al Encargado estas normas si es que no se las han entregado. Cumpla con ellas, lo que se pretende es que usted no se accidente.

Acopio de materiales.

1. Para evitar los riesgos por desorden de obra, se ha previsto que el almacén para acopio del material eléctrico se ubique en el lugar señalado en los planos.
2. Deposite el material en el lugar en el que se le indique. Hágalo sobre unos tabloncillos de reparto, si es que no está servido paletizado. Con esta acción se eliminan los riesgos catastróficos por sobrecarga.
3. Si debe transportar material pesado, solicite al Encargado que le entregue un cinturón contra los sobreesfuerzos con el fin de evitar las lumbalgias y úselo porque se cansará menos en su trabajo.

Seguridad en el lugar de trabajo.

1. Mantenga en todo momento limpio y ordenado, el entorno de su trabajo. Recuerde que es una situación de riesgo que esté o resulte resbaladizo, el piso por el que usted u otros trabajadores deban transitar.
2. Para el transporte de la herramienta, pida caja o cinturón portaherramientas, en función del número y tamaño de las mismas.
3. La iluminación en los tajos de instalación de cableado y aparatos eléctricos, no sea inferior a los 100 lux medidos sobre el plano de trabajo. La iluminación mediante portátiles está previsto efectuarla utilizando portalámparas estancos con mango aislante y rejilla de protección de la bombilla, alimentados a 24 voltios en los lugares húmedos.
4. El conexionado de cables a los cuadros de suministro eléctrico de obra utilizando las clavijas macho - hembra. No permita el conexionado mediante "cuñitas" de madera o conexiones directas "cable - clavija".
5. El cableado, cuelgue y conexión de la instalación eléctrica de la escalera del proyecto se efectuará una vez instalada la protección proyectada para evitar el riesgo de caída desde altura. Pregunte al Encargado si no está instalada, y no ejecute la instalación hasta que no se haya evitado el riesgo de caída aunque el trabajo que deba realizar sea de corta duración.
6. La instalación eléctrica en: terrazas, tribunas, balcones, vuelos, etc., sobre escaleras de mano o andamios sobre borriquetas, se efectuará una vez instalada la protección proyectada para evitar el riesgo de caída desde altura. Pregunte al Encargado si no está instalada, y no ejecute la instalación hasta que no se haya evitado el riesgo de caída aunque el trabajo que deba realizar sea de corta duración.

7. Las herramientas que se hayan de utilizar estarán protegidas con material aislante. Avise al Encargado cuando el aislamiento esté deteriorado para que sean retiradas de inmediato y sustituidas por otras seguras.
8. Las pruebas de funcionamiento de la instalación eléctrica, serán anunciadas a todo el personal de la obra antes de ser iniciadas.

Enfoscador

Procedimientos de seguridad y salud de obligado cumplimiento.

1. Siga todas las instrucciones que se le den para realizar su trabajo de forma segura.
2. Para el manejo de andamios colgados, de borriquetas o escaleras de mano, o cualquier otro equipo de trabajo, es de aplicación lo especificado para estos medios auxiliares dentro del apartado correspondiente de este plan de seguridad y salud. Si debe usarlos, solicite al Encargado estas normas si es que no se las han entregado. Cumpla con ellas, lo que se pretende es que usted no se accidente.

Acopio de materiales.

Pregunte al Encargado el lugar de acopio previsto para realizar el acopio de los componentes de los morteros y cumpla las siguientes normas:

- ☐ Deposite el material en el lugar en el que se le indique. Hágalo sobre unos tablones de reparto, si es que no está servido paletizado. Con esta acción se eliminan los riesgos catastróficos por sobrecarga.
- ☐ Si debe transportar material pesado, solicite al Encargado que le entregue un cinturón contra los sobreesfuerzos con el fin de evitar las lumbalgias y úselo porque se cansará menos en su trabajo.

Seguridad en el lugar de trabajo.

1. A la zona de trabajo debe usted acceder por lugares de tránsito fácil y seguro; es decir, sin verse obligado a realizar saltos y movimientos extraordinarios. Solicite al encargado las escaleras o pasarelas que están previstas. Se le prohíbe el uso de los llamados "puentes de un tablón".
2. Mantenga en todo momento limpio y ordenado, el entorno de su trabajo. Recuerde que es una situación de riesgo que esté o resulte resbaladizo, el piso por el que usted u otros trabajadores deban transitar.
3. Este plan de seguridad y salud ha previsto que los huecos en el suelo y en las paredes, permanezcan constantemente protegidos, con las protecciones colectivas establecidas en fase de estructura. Respételas y avise de los defectos que tengan si usted no puede resolverlos sobre la marcha, así se sabrán y podrán resolverse.
4. Las barandillas las instalamos para que usted no sufra caídas. Si considera que le molestan hable con el Encargado, sin duda le dirá como trabajar bien y seguro utilizando la barandilla o el elemento que deba sustituirla.
5. Los trabajos en la vertical de otras áreas, solo se realizarán mediante la interposición de viseras resistentes de recogida de objetos.
6. Se le prohíbe destapar huecos de una vertical (bajante por ejemplo) para el aplomado correspondiente, concluido el cual, se comenzará el cerramiento definitivo del hueco y no volver a cubrirlo o aislarlo. Como principio general, los huecos permanecerán constantemente protegidos con las protecciones instaladas en la fase de estructura. Reponiéndose las protecciones deterioradas.
7. Se le prohíbe trabajar en el interior de las grandes jardineras de fachada, sin utilizar un cinturón de seguridad amarrado a algún punto sólido y seguro. Si no sabe como hacerlo, consulte con el Encargado.
8. Se le prohíbe saltar del (forjado, peto de cerramiento o alféizares), a los andamios colgados o viceversa, si estos no están sujetos a la fachada con elementos rígidos para evitar balanceos y caídas por esta causa.
9. Está previsto montar unas cuerdas de seguridad amarradas entre los pilares en los que enganchar el mosquetón del cinturón de seguridad durante las operaciones de replanteo e instalación de miras. Compruebe antes de replantear que están instaladas, tan pronto como lleve puesto el cinturón de seguridad obligatorio. Átese con el fiador del cinturón a la cuerda de seguridad. Comience el replanteo cambiando de posición y repitiendo la maniobra descrita cuantas veces sea necesario. Solo pretendemos evitar que usted se accidente.
10. Las "miras", "regles", tablones, etc., se cargarán a hombro en su caso, de tal forma que al caminar, el extremo que va por delante, se encuentre por encima de la altura del casco de quien lo transporta, para evitar los golpes a otros operarios (o los tropezones entre obstáculos y el objeto transportado). El transporte de "miras" sobre carretillas, se efectuará atando firmemente el paquete de miras a la carretilla, para evitar los accidentes por desplome de las miras.
11. Está prohibido enfoscar hastiales de gran superficie bajo régimen de vientos fuertes. Con esta acción se elimina el riesgo catastrófico de caída sobre el personal, de la fábrica recién construida.
12. No está permitido trabajar junto a los paramentos recién levantados antes de transcurridas unas 48 h. Con esta acción se elimina el riesgo catastrófico de caída sobre el personal, de la fábrica recién construida.
13. Tiene usted prohibido "reclamar material" desde el borde de huecos sin protección y entre las guías de montacargas, cables de maquinillos o grúas. Esta acción cumplida, evita el riesgo intolerable de caída por el hueco por empujón, resbalón o pérdida de equilibrio.

Seguridad en la fabricación de los morteros para enfoscar.

1. Usted puede realizar el amasado a pala o con hormigonera pastera. En el primer caso los riesgos que se han previsto son calificados de triviales, por lo que se resuelven con los equipos de protección individual previstos. En el segundo, debe atenerse a las normas que se dan dentro de este mismo trabajo para el uso de las hormigoneras pasteras. Si no las conoce pídale el texto al Encargado, debe entregárselo y explicárselo si no lo entiende.

2. Para evitar el riesgo de salpicaduras en la cara y en los ojos, debe utilizar gafas o pantallas que deberá limpiar muy a menudo pues tan nocivo es recibir gotas de mortero de cemento en los ojos como forzar la vista a través de cristales oculares cubiertos de gotas de mortero.
3. Si le entra, pese a todo, alguna gota de mortero de cemento en los ojos, sin frotar los ojos moviendo los párpados, lávelos con abundante agua limpia lo mejor que pueda, concluido el lavado, cierre el párpado con cuidado y con un dedo de la mano sujétese las pestañas para evitar el parpadeo automático que puede hacerle heridas. Solicite que le transporten al centro de salud más próximo para que le hagan una revisión. Todo esto puede evitarlo si utiliza las gafas de seguridad.

Ferrallista

Procedimientos de seguridad y salud de obligado cumplimiento.

1. Siga todas las instrucciones que se le den para realizar su trabajo de forma segura.
2. Para el manejo de escaleras de mano, dobladoras, cizallas, o cualquier otro equipo de trabajo, es de aplicación lo especificado para estos medios auxiliares en el apartado correspondiente de este plan de seguridad y salud. Si debe usarlos, solicite al Encargado estas normas si es que no se las han entregado. Cúmplalas, se pretende que usted no se accidente.

Acopio de materiales.

Pregunte al Encargado el lugar de acopio previsto para realizar el acopio de la ferralla y cumpla las siguientes normas:

- ☐ Deposite el material en el lugar en el que se le indique. Hágalo sobre unos tabloncillos de reparto, por cada capa de acopio; le será más fácil manipularla. Con esta acción se eliminan los riesgos por atrapamiento y golpes.
- ☐ Debe transportar y manipular material pesado, solicite al Encargado que le entregue un cinturón contra los sobreesfuerzos con el fin de evitar las lumbalgias y úselo porque, además, se cansará menos en su trabajo.

Seguridad en el lugar de trabajo.

1. A la zona de montaje de la ferralla debe usted acceder por lugares de tránsito fácil y seguro; es decir, sin verse obligado a realizar saltos y movimientos extraordinarios. Solicite al encargado las escaleras o pasarelas que están previstas.
2. Mantenga en todo momento limpio y ordenado, el entorno de su trabajo. Ya sabemos que es difícil de conseguir en su tajo, pero recuerde que es una situación de riesgo que esté lleno de obstáculos capaces de rodar al ser pisados o en su caso, capaces de hincarse en los pies al caminar. Esto accidentes que en principio pueden parecerle de poca importancia, pueden originar la muerte por caída desde altura, depende del lugar en el que ocurran.
3. Utilice los guantes de protección para todas las operaciones que realice con la ferralla.
4. Se le prohíbe trepar por las armaduras. Para ascenso o descenso se utilizarán escaleras de mano seguras, (vea el apartado de escaleras de mano y siga las instrucciones en él contenidas).
5. Los desperdicios y recortes se amontonarán y eliminarán de la obra lo antes posible, mediante la grúa utilizando bateas bordeadas por plintos que eviten posibles derrames de los fragmentos sobre los trabajadores.
6. Para evitar el riesgo de caídas sobre las armaduras, que como sabe tienen unas consecuencias muy dolorosas, está previsto que monte sobre las armaduras sobre las que deba caminar, unos tableros de madera. Con esta precaución, además, evitará en parte el cansancio de sus pies.
7. La acción de caminar sobre los fondillos de zunchos y vigas es un riesgo intolerable de caída por multitud de causas: un golpe ligero en las posaderas contra la tabica de cierre, al agacharse para montar la ferralla puede matarle. La caída se produce de frente rodando hasta golpear con la nuca en el suelo inferior. Las soluciones con cinturones de seguridad, por lo general, son inviables. Está previsto que monte la ferralla desde el exterior, contacte con el Encargado para instalar la protección prevista.
8. Las maniobras de ubicación "in situ" de ferralla montada se guiarán mediante un equipo de tres hombres; dos, guiarán mediante sogas en dos direcciones la pieza que se quiere situar, siguiendo las instrucciones del tercero que procederá manualmente a efectuar las correcciones de aplomado. Así se evitan los riesgos de caídas por penduleo de la carga y de atrapamiento grave por desplome.
9. No balancee las cargas para alcanzar descargarlas en lugares inaccesibles; es un riesgo intolerable que usted no debe correr.

Fontanero

Procedimientos de seguridad y salud de obligado cumplimiento.

1. Siga todas las instrucciones que se le den para realizar su trabajo de forma segura.
2. Para el manejo de borriquetas o escaleras de mano, o cualquier otro equipo de trabajo, es de aplicación lo especificado para estos medios auxiliares dentro del apartado correspondiente de este plan de seguridad y salud. Si debe usarlos, solicite al Encargado estas normas si es que no se las han entregado. Cumpla con ellas, lo que se pretende es que usted no se accidente.

Acopio de materiales.

1. Deposite el material en el lugar en el que se le indique. Hágalo sobre unos tabloncillos de reparto, si es que no está servido paletizado. Con esta acción se eliminan los riesgos catastróficos por sobrecarga.
2. Para evitar los riesgos por desorden de la obra, caídas al mismo nivel y cortes por roturas de porcelanas, está previsto que los bloques de aparatos sanitarios, una vez recibidos en la planta, se transporten directamente al sitio de ubicación definitiva.

3. Para evitar los riesgos por desorden de la obra, está previsto que el taller almacén de tuberías, manguetones, codos, canalones, sifones, se ubicará en el lugar señalado en los planos; estará dotado de puerta con cerradura, ventilación por "corriente de aire" e iluminación artificial.
4. Si debe transportar material pesado, solicite al Encargado que le entregue un cinturón contra los sobreesfuerzos con el fin de evitar las lumbalgias y úselo porque se cansará menos en su trabajo.

Seguridad en el lugar de trabajo.

1. Mantenga en todo momento limpio y ordenado, el entorno de su trabajo. Recuerde que es una situación de riesgo que esté o resulte resbaladizo, el piso por el que usted u otros trabajadores deban transitar. Para evitar los riesgos de golpes y tropezos con los trabajadores en lugares poco iluminados o iluminados a contra luz.
2. Está previsto que el transporte de tramos de tubería a hombro por un solo trabajador, se realizará inclinando la carga hacia atrás, de tal forma, que el extremo que va por delante supere la altura de una persona.
3. Para evitar los riesgos de pinchazos y cortes en las manos, está previsto mantener los bancos de trabajo en buenas condiciones evitando que se levanten astillas durante la labor. Si se deteriora el banco de trabajo avise al Encargado para proceder a la restauración del banco de trabajo.
4. Para evitar los riesgos de caída desde altura por los huecos horizontales, reponga las protecciones de los huecos una vez realizado el aplomado para la instalación de conductos verticales.
5. Cuando se deba soldar con plomo, está previsto que se realicen en lugares ventilados, para evitar el riesgo de intoxicación por respirar vapores metálicos.
6. No se calentarán con llama ni arderán componentes de PVC para evitar el riesgo de intoxicación por respirar vapores tóxicos de PVC, está previsto que las soldaduras se realicen con los racores.
7. La iluminación de los tajos de fontanería sea de un mínimo de 100 lux medidos sobre la superficie de trabajo. La iluminación eléctrica mediante portátiles se efectuará mediante mecanismos estancos de seguridad con mango aislante y rejilla de protección de la bombilla, alimentados en los lugares húmedos mediante transformadores a 24 v.
8. Para evitar el riesgo de incendio, no está permitido el uso de mecheros y sopletes junto a materiales inflamables y abandonar los mecheros y sopletes encendidos.
9. Las instalaciones de fontanería en balcones, tribunas, terrazas etc., sean ejecutadas una vez levantados los petos o barandillas definitivas, para evitar los riesgos de caída desde altura.

Montador de andamios metálicos modulares

Procedimientos de seguridad y salud de obligado cumplimiento.

1. Siga todas las instrucciones que se le den para realizar su trabajo de forma segura.
2. Los medios auxiliares a utilizar en esta obra, están definidos en este plan de seguridad; consulte con el Encargado para que le entregue las fotocopias que contienen las normas de obligado cumplimiento. Cumpla con ellas, lo que se pretende es que usted no se accidente.

Acopio de los materiales y componentes.

Para evitar los riesgos por desorden de obra y maniobras origen de sobre esfuerzos, está prevista la implantación de las siguientes condiciones preventivas:

- ☐ Pregunte al Encargado el lugar de acopio previsto para los componentes de la andamiada
- ☐ Los componentes metálicos se almacenarán en paquetes sobre durmientes no sobrepasando las pilas de acopio el 1'60 m de altura. Los componentes de pequeñas dimensiones (tuercas, cuñas, husillos), se almacenarán en cajas.

Seguridad en el lugar de trabajo.

1. Delimite la zona de trabajo donde vaya a montar el andamio, y vigile que no se invade la misma por personal ajeno al montaje.
2. Es obligatorio utilizar el arnés cinturón de seguridad contra las caídas, amarrado a los componentes firmes de la estructura.
3. Para ascender y descender de nivel de andamio, se utilizarán las escaleras dispuestas a tal fin. Está prohibido hacerlo escalando por la estructura del andamio.
4. Los componentes se izarán sujetos con cuerdas y nudos seguros de marinero, utilizando las trócolas y garruchas propias del modelo que vaya a utilizar.
5. Siga estrictamente las instrucciones del manual de montaje y mantenimiento dadas por el fabricante del modelo de andamios metálicos modulares a montar. Si surgiera alguna duda, no intente solucionarla por usted mismo, consulte al Encargado.
6. Mantenga libre de obstáculos las plataformas del andamio, pueden provocar situaciones de riesgo por tropezos o por caídas de los mismos.
7. Deseche aquellos componente que presenten oxidaciones.
8. No olvide montar todos los componentes de seguridad del andamio, antes de permitir su utilización por otros trabajadores. Primero debe ser comprobado por el Encargado, quien autorizará su uso.

Montador de estructura metálica

Procedimientos de seguridad y salud de obligado cumplimiento.

1. Siga todas las instrucciones que se le den para realizar su trabajo de forma segura.

- Los medios auxiliares a utilizar en esta obra, están definidos en este plan de seguridad; consulte con el Encargado para que le entregue las fotocopias que contienen las normas de obligado cumplimiento. Cúmplalas se pretende que usted no se accidente.

Acopio de los materiales y componentes.

Pregunte al Encargado el lugar de acopio previsto para realizar el acopio de la perfilería y cumpla las siguientes normas:

- ☐ Deposite el material en el lugar en el que se le indique. Hágalo sobre unos tablonos de reparto, por cada capa de acopio; le será más fácil manipularla. Con esta acción se eliminan los riesgos por atrapamiento y golpes.
- ☐ Debe transportar y manipular material pesado, solicite al Encargado que le entregue un cinturón contra los sobreesfuerzos con el fin de evitar las lumbalgias y úselo porque se cansará menos en su trabajo.

Seguridad en el lugar de trabajo.

- A la zona de montaje de montaje debe usted acceder por lugares de tránsito fácil y seguro; es decir, sin verse obligado a realizar saltos y movimientos extraordinarios. Solicite al encargado las escaleras o pasarelas que están previstas.
- Mantenga en todo momento limpio y ordenado, el entorno de su trabajo. Ya sabemos que es difícil de conseguir en su tajo, pero recuerde que es una situación de riesgo que esté lleno de obstáculos capaces de rodar al ser pisados o en su caso, capaces de hincarse en los pies al caminar. Estos incidentes que en principio pueden parecerle de poca importancia, pueden originar la muerte por caída desde altura, depende del lugar en el que ocurran.
- No balancee las cargas para alcanzar descargarlas en lugares inaccesibles; es un riesgo intolerable que usted no debe correr.
- Para evitar los riesgos por golpes a la estructura y atrapamientos, las maniobras de ubicación en su lugar definitivo de pilares y vigas serán realizadas por tres operarios. Dos de ellos guiarán el perfil mediante sogas sujetos a sus extremos siguiendo las directrices del tercero que en su momento procederá a su punzonamiento de inmovilización.
- Está prohibido elevar una nueva altura sin que en la inmediata inferior se hayan concluido los cordones de soldadura definitiva.
- Se le prohíbe trepar directamente por la estructura.
- Se le prohíbe desplazarse sobre las alas de una viga sin atar el cinturón de seguridad a la cuerda de circulación.
- El ascenso o descenso de un nivel superior, se realizará mediante una escalera de mano provista de zapatas antideslizantes y ganchos de cuelgue e inmovilidad dispuestos de tal forma, que sobrepase la escalera 1 m la altura de desembarco.
- Para evitar el riesgo de caída desde altura, está previsto instalar cuerdas de seguridad sobre los perfiles y antes de su montaje en la obra, a los que amarrar el mosquetón del cinturón de seguridad que será usado durante los desplazamientos sobre las alas de las vigas. Colabore con el cumplimiento de esta medida preventiva. Desconfíe de su pericia personal y en sus capacidades para caminar sobre la perfilería.
- Para evitar el riesgo de caída desde altura, durante la realización de las operaciones de soldadura de la perfilería, los trabajos se realizarán desde el interior de una "guindola de soldador" provista de una barandilla perimetral de 1 m. de altura formada por pasamanos, barra intermedia y rodapié. El soldador, además, amarrará el mosquetón del cinturón de seguridad a la cuerda de seguridad dispuesta, a tal efecto, en la perfilería.
- Para evitar el riesgo de caída desde altura, durante las maniobras de cambio de posición de la guindola de soldador, el soldador procederá como sigue:
 - ☐ Desde el interior de la guindola procederá a su eslingado.
 - ☐ Amarrará a continuación el mosquetón de su cinturón de seguridad a la cuerda de circulación de la perfilería.
 - ☐ El soldador saldrá la guindola y se apartará a un lugar seguro.
 - ☐ Ordenará al gruísta que realice la maniobra del cambio de posición hasta presentarla en el lugar de nueva utilización.
 - ☐ El soldador se aproximará sujeto como está al nuevo lugar y procederá a la recepción definitiva de la guindola.
 - ☐ Penetrará en su interior y procederá a su deseslingado del gancho de la grúa
- Se evitará el oxicorte en altura, en la intención de evitar riesgos innecesarios, está previsto que los perfiles se izarán cortados, previamente, a la medida requerida por el montaje en ejecución
- Se le prohíbe dejar la pinza y el electrodo directamente en el suelo conectado al grupo de soldadura. Se le exige el uso de recoge pinzas.
- Para evitar los riesgos por tropezón, se le prohíbe tender las mangueras eléctricas de forma desordenada. Siempre que sea posible se suspenderán de los pilares mediante el uso de ganchos aislantes.
- Para evitar el riesgo de vertido de acetona, las botellas de oxígeno y acetileno en uso en la obra, permanecerán siempre en el interior del carro portabotellas correspondiente, en posición vertical.
- Para evitar los riesgos por golpes, caídas y penduleos de las cargas transportadas a gancho de la grúa, está prohibida la permanencia de operarios dentro del radio de acción de cargas suspendidas.
- Para evitar los riesgos de caída de partículas incandescentes de soldadura sobre otros trabajadores, está previsto el uso de mantas ignífugas contra chispas de soldadura.

Montador de falsos techos metálicos

Procedimientos de seguridad y salud de obligado cumplimiento.

- Siga todas las instrucciones que se le den para realizar su trabajo de forma segura.
- Para el manejo de borriquetas, escaleras de mano, o cualquier otro equipo de trabajo, es de aplicación lo especificado para estos medios auxiliares dentro del apartado correspondiente de este plan de seguridad y salud. Si debe usarlos, solicite al Encargado estas normas si es que no se las han entregado. Cumpla con ellas, lo que se pretende es que usted no se accidente.

Acopio de materiales.

Pregunte al Encargado el lugar de acopio previsto para realizar el almacenamiento de sacos y planchas de escayola y cumpla las siguientes normas:

- ☐ Deposite el material en el lugar en el que se le indique. Hágalo sobre unos tabloncillos de reparto, si es que no está servido paletizado. Con esta acción se eliminan los riesgos catastróficos por sobrecarga.
- ☐ Si debe transportar material pesado, solicite al Encargado que le entregue un cinturón contra los sobreesfuerzos con el fin de evitar las lumbalgias y úselo porque, además, se cansará menos en su trabajo.

Seguridad en el lugar de trabajo.

1. A la zona de trabajo debe usted acceder por lugares de tránsito fácil y seguro; es decir, sin verse obligado a realizar saltos y movimientos extraordinarios. Solicite al encargado las escaleras o pasarelas que están previstas.
2. Mantenga en todo momento limpio y ordenado, el entorno de su trabajo. Ya sabemos que es difícil de conseguir en su tajo, pero recuerde que es una situación de riesgo que esté o resulte resbaladizo, el piso por el que usted u otros trabajadores deban transitar.
3. Está previsto que los huecos en el suelo y en las paredes, permanezcan constantemente protegidos, con las protecciones colectivas establecidas en fase de estructura. Respételas y avise de los defectos que tengan si usted no puede resolverlos sobre la marcha, así se sabrán y podrán resolverse.
4. Los escombros resultantes de la ejecución de los trabajos se retirarán mediante trompas de vertido; no olvide regar con frecuencia los materiales para evitar la formación de polvo durante la caída, este polvo resultante, es nocivo para su salud.
5. Debe utilizar gafas o pantallas que deberá limpiar a menudo pues tan nocivo es recibir briznas en los ojos como forzar la vista a través de cristales oculares opacos por suciedad o polvo.
6. Si pese a todo recibe una brizna o mota en los ojos, sin frotar los ojos moviendo los párpados, cierre el párpado con cuidado y con un dedo de la mano sujétese las pestañas para evitar el parpadeo automático que puede hacerle heridas. Solicite que le transporten al centro de salud más próximo para que le hagan una revisión. Todo esto puede evitarlo si usa las gafas de seguridad.
7. No monte andamios de borriquetas sobre otros andamios; estas situaciones son muy peligrosas y están calificadas riesgos intolerables; si cree que debe montar borriquetas sobre otros andamios, consulte con el Encargado; no las improvise siga sus instrucciones montando primero las protecciones colectivas que sean necesarias.
8. Se le prohíbe expresamente por su propia seguridad la utilización de bidones, pilas de materiales, escaleras apoyadas contra los paramentos, etc., para evitar accidentes por trabajar sobre superficies inestables.
9. Se le prohíbe abandonar directamente sobre el pavimento cizallas y similares, para evitar los accidentes por pisada sobre objetos cortantes y lacerantes.
10. Se le prohíbe el conexionado de cables a los cuadros de alimentación sin la utilización de las clavijas macho - hembra. Si no dispone de clavija de conexión solicítela al Encargado.

Operador con martillo neumático

Procedimientos de seguridad y salud de obligado cumplimiento.

1. El trabajo que va a realizar puede proyectar partículas que pueden producirle accidentes a usted o al resto de los trabajadores; las partículas o fragmentos, poseen aristas cortantes y gran velocidad de proyección. Evite las posibles lesiones utilizando los siguientes equipos de protección individual: Ropa de trabajo, Gafas contra las proyecciones, Mandil, manguitos y polainas de cuero.
2. Igualmente, el trabajo que va a realizar comunica vibraciones a su organismo que provocan cansancio muscular y lesiones. Para evitar estos riesgos está previsto que utilice una faja elástica de protección de cintura, firmemente apretada y unas muñequeras bien ajustadas. La lesión más conocida que de esta forma puede usted evitar es: el doloroso lumbago, ("dolor de riñones"), y las distensiones musculares de los antebrazos, (muñecas abiertas), también, sumamente dolorosas.
3. Para evitar las lesiones en los pies, utilice unas botas de seguridad y unas polainas.
4. Debe saber que el polvo que se desprende durante el manejo del martillo neumático, en especial el más invisible y que sin duda lo hay aunque no lo note usted, puede dañar seriamente sus pulmones. Para evitarlo, utilice una mascarilla con filtro mecánico recambiable.
5. Si su martillo neumático está provisto de una culata de apoyo en el suelo, evite apoyarse a horcajadas sobre ella. Impida recibir más vibraciones de las necesarias.
6. No deje su martillo hincado en el suelo, pared o roca. Al intentar extraerlo más adelante, puede ser muy difícil de dominar y producirle lesiones.
7. Antes de accionar el martillo, asegúrese de que está perfectamente amarrado el puntero. Si el puntero se suelta, puede ser proyectado y causar accidentes.
8. Si observa deterioros en el puntero, pida que se lo cambien, evitará accidentes.
9. No abandone nunca el martillo conectado al circuito de presión, evitará accidentes.
10. No deje usar su martillo neumático a trabajadores inexpertos; al utilizarlo, pueden sufrir accidentes.
11. Evite trabajar encaramado sobre muros, pilares y salientes. Pida que le monten plataformas de ayuda, evitará las caídas.

Operador de perforadora hidráulica

Procedimientos de seguridad y salud de obligado cumplimiento.

1. Tenga presente que la máquina que usted va a manejar, es una herramienta de gran movilidad y versatilidad. Es una máquina peligrosa: le puede atropellar; produce ruido intenso y en los modelos que no utilizan agua en la perforación producen gran cantidad de polvo. Los modelos que perforan utilizando agua encharcan el entorno de trabajo. Siga todas las medidas preventivas que le recomendamos con el objetivo de evitar los accidentes laborales.
2. Antes de poner en marcha el carro perforador, reconozca el entorno. Detecte si existen rocas sueltas, árboles desraizados o las llamadas rocas "lisos". Ello comporta riesgos intolerables que hay que resolver de forma segura antes de comenzar a trabajar.
3. Si está usted trabajando dentro de un túnel. Considere que el ruido y la vibración pueden provocar un desprendimiento de objetos sobre usted. Todo ello comporta riesgos intolerables que hay que resolver de forma segura antes de comenzar a trabajar. Primero, consolidar, luego trabajar.
4. Compruebe el buen estado de la barrena y de los punteros. Considere que su rotura puede originar accidentes graves.
5. Si debe empalmar barrenas, cerciórese de que el empalme es firme. Que está correctamente ejecutado, evitará accidentes graves.
6. Si debe perforar al borde de cortes del terreno, busque un punto seguro donde amarrar el mosquetón de su cinturón de seguridad. Considere que una maniobra fallida puede hacerle caer.
7. No amarre nunca el cinturón de seguridad a la propia máquina. Si esta cae por alguna causa, le arrastrará a usted en la caída.
8. Vigile donde pone sus pies. Considere que el carro, tiene gran movilidad y puede atrapárselos; esto sería un accidente grave de recuperación lenta o con lesiones permanentes. Además, protéjase utilizando botas de seguridad de media caña, fabricadas en goma o en PVC y dotadas de puntera reforzada.
9. Procure que el compresor esté alejado de usted y del carro, lo más posible. Su nivel sonoro es malo para sus oídos, al igual que el producido por el carro perforador. Utilice los protectores auditivos o perderá agudeza de oído e incluso se quedará sordo.
10. La acción de taladrar es sumamente ruidosa, sobre todo durante el emboquillado y primeros decímetros de perforación. Utilice la protección auditiva, de lo contrario, perderá capacidad de oír.
11. Las lesiones de oído pueden llegar a la sordera total. Intente entenderse por señas con su compañero en las fases más ruidosas. Utilice la protección auditiva.
12. El polvo que desprende el taladro en particular es casi invisible, es perjudicial para sus pulmones. Evite respirarlo. Utilice una mascarilla de filtro recambiable.
13. Durante la acción de taladrar puede producirse proyección de partículas a gran velocidad. Considere que puede sufrir por ello serias lesiones en los ojos. Utilice gafas contra las proyecciones.
14. No trabaje nunca con esta máquina en situación de avería o de semi-avería. Pida que la reparen y luego, reanude su trabajo.
15. Después de cada interrupción de su trabajo, revise el buen estado de todos los manguitos y abrazaderas. Deben soportar fuertes presiones, su desprendimiento y rotura puede producirle accidentes graves.
16. Tenga siempre presente que puede haber barrenos fallidos en su entorno. Los barrenos que no han explotado son muy peligrosos. Si descubre alguno, señálelo sin tocarlo y de aviso al artillero. Luego, siga sus instrucciones. No tome iniciativas por su cuenta. El artillero, es el experto que sabe cómo tratar un barrenos fallido.
17. Cuando se vaya a proceder a la carga y pega, siga estrictamente las instrucciones que reciba del artillero.
18. Para aviso de socorro y neutralizar la falta de auxilio en tajos solitarios, se establece el siguiente código de señales de seguridad, para comunicaciones entre el equipo perforador y los mandos ubicados en otro lugar con los siguientes códigos:
 - ☐ Baliza luminosa intermitente: - "Se ha producido un accidente" - "Se solicita ayuda urgente".
 - ☐ Baliza luminosa fija: - "El trabajo se desarrolla con toda normalidad".

Operador del maquinillo

Procedimientos de seguridad y salud de obligado cumplimiento.

1. A la zona de trabajo debe usted acceder por lugares de tránsito fácil y seguro; es decir, sin verse obligado a realizar saltos y movimientos extraordinarios. Solicite al encargado las escaleras o pasarelas que están previstas. Se le prohíbe el uso de los llamados "puentes de un tablón".
2. Mantenga en todo momento limpio y ordenado, el entorno de su trabajo. Recuerde que es una situación de riesgo que esté o resulte resbaladizo, el piso por el que usted u otros trabajadores deban transitar; siempre estará por lo menos, algo inclinado.
3. Si observa que el maquinillo no dispone de alguno de los siguientes elementos, o los mismos se encuentran deteriorados, ponga fuera de servicio el maquinillo y comuníquese al Encargado para repararlo:
 - ☐ Dispositivo limitador del recorrido de la carga en marcha ascendente.
 - ☐ Gancho con pestillo de seguridad.
 - ☐ Llevarán instalado dispositivos limitadores de recorrido para evitar golpes de los materiales transportados contra el pescante y su posible caída.
 - ☐ Carcasa protectora de la maquinaria con cierre efectivo para el acceso a las partes móviles internas.
 - ☐ Los lazos de los cables utilizados para izado, se formarán con casquillos electrosoldados y funda interior guardacabo.
 - ☐ Rótulo de carga máxima admisible.

4. Todos los maquinillos que incumplan alguna de las condiciones descritas quedarán de inmediato, fuera de servicio.
5. Amarre el cinturón de seguridad según lo indicado por el Encargado para la utilización del maquinillo. Se le prohíbe expresamente, anclar los fiadores de los cinturones de seguridad al cabrestante mecánico.
6. Se le prohíbe expresamente, izar o desplazar cargas con el maquinillo mediante tirones sesgados.
7. Para evitar el riesgo de caída de la carga sobre los trabajadores, está previsto acotar la zona de carga, en un entorno de dos metros.
8. Compruebe que nadie permanezca en la zona de seguridad de seguridad de carga y descarga, durante la maniobra de izado o descenso de cargas. No realice ninguna operación hasta que se cumpla esta norma.
9. Las operaciones de mantenimiento se realizarán con el motor parado y desconectado de la energía eléctrica.
10. Queda expresamente prohibido ascender o descender encaramado sobre el gancho del maquinillo con independencia de que se utilicen o no para ello aparejos o aditamentos para tal función.

Pintor

Procedimientos de seguridad y salud de obligado cumplimiento.

1. Siga todas las instrucciones que se le den para realizar su trabajo de forma segura.
2. Para el manejo de andamios colgados, de borriquetas o escaleras de mano, o cualquier otro equipo de trabajo, es de aplicación lo especificado para estos medios auxiliares dentro del apartado correspondiente de este plan de seguridad y salud. Si debe usarlos, solicite al Encargado estas normas si es que no se las han entregado. Cumpla con ellas, lo que se pretende es que usted no se accidente.

Acopio de materiales.

1. Para evitar los riesgos por desorden y falta de ventilación, las pinturas, los barnices y disolventes, se almacenarán en los lugares señalados en los planos con un rótulo: "ALMACÉN DE PINTURAS". Se mantendrá siempre la ventilación por "tiro de aire".
2. Para evitar los riesgos por sobrecarga del almacén, los botes industriales de pinturas y disolventes se apilarán sobre tabloncillos de reparto de cargas, en rimeros de tres capas como máximo.
3. Como debe transportar a brazo o a hombro material pesado, solicite al Encargado que le entregue un cinturón contra los sobreesfuerzos con el fin de evitar las lumbalgias y úselo porque se cansará menos en su trabajo.
4. Sobre la hoja de la puerta de acceso al almacén de pinturas, barnices y disolventes, se instalará una señal de "PELIGRO, INCENDIOS" y otra de "PROHIBIDO FUMAR" en el interior del almacén.
5. Está prohibido almacenar pinturas susceptibles de emanar vapores inflamables con los recipientes mal o incompletamente cerrados.

Seguridad en el lugar de trabajo.

1. Para evitar los riesgos por intoxicación, por formación de atmósferas nocivas, está previsto mantener siempre ventilado el local que se esté pintando (ventanas y puertas abiertas). Extremar sus precauciones para el cumplimiento de esta norma.
2. Las operaciones de lijado tras plastificado o imprimado mediante lijadora eléctrica de mano, se ejecutarán siempre bajo ventilación por "corriente de aire", para evitar el riesgo por trabajar en el interior de atmósferas nocivas. Si esta medida no resulta eficaz, debe solicitar al Encargado las mascarillas de seguridad que están previstas en este plan y usarlas, evitará afecciones pulmonares.
3. No olvide que durante su trabajo sigue siendo obligatorio tener el casco en el lugar de trabajo, y que debe ser utilizado para los desplazamientos por la obra en aquellos lugares en los que exista riesgo de caída de objetos o de golpes.
4. Para evitar salpicaduras y la formación de atmósferas saturadas de polvo en suspensión en su entorno, realice el vertido de pigmentos sobre el soporte (acuoso o disolvente), desde la menor altura posible.
5. Debe evitar en lo posible el contacto directo de todo tipo de pinturas con la piel. Se le prohíbe la mezcla directa de pigmentos y soluciones a brazo para evitar la absorción cutánea. Colabore con el cumplimiento de esta norma elemental de higiene.
6. Por su seguridad, está prohibido fumar o comer en los lugares en los que se esté pintando con pinturas que contengan disolventes orgánicos o pigmentos tóxicos. Colabore con el cumplimiento de esta norma elemental de higiene.
7. Es arriesgado para usted manejar disolventes orgánicos (o pigmentos tóxicos), porque estas sustancias pueden adherirse a su piel; por ello, es necesaria una profunda higiene personal especialmente de las manos y la cara, antes de realizar cualquier tipo de comida o bebida. Colabore con el cumplimiento de esta norma elemental de higiene.
8. La iluminación mediante portátiles se efectuará utilizando portalámparas estancos con mango aislante y rejilla de protección de la bombilla; alimentados a 24 voltios. Las lámparas de iluminación serán de 100 vatios de potencia. Queda prohibido el conexionado de los cables eléctricos a los cuadros de suministro de energía, sin la utilización de las clavijas macho - hembra.
9. Se le prohíbe realizar trabajos de soldadura y oxicorte en lugares próximos a los tajos en los que se empleen pinturas inflamables. Colabore con esta elemental precaución, recuerde que han ardiendo edificios por causas similares.
10. Se le prohíbe expresamente utilizar, a modo de borriquetas, los bidones, cajas o pilas de material y similares.
11. Se le prohíbe la utilización de esta obra, de las escaleras de mano en los balcones, terrazas, tribunas y viseras, sin la solución previa y puntual de este riesgo.

Soldador con eléctrica o con autógena

Procedimientos de seguridad y salud de obligado cumplimiento.

Siga todas las instrucciones que se le den para realizar su trabajo de forma segura.

Para el manejo de equipos de soldaduras eléctrica, autógena, andamios o cualquier otro equipo de trabajo, es de aplicación lo especificado para estos medios auxiliares dentro del apartado correspondiente de este plan de seguridad y salud. Si debe usarlos, solicite al Encargado estas normas si es que no se las han entregado. Cúmplalas, se pretende que usted no se accidente.

Seguridad en el lugar de trabajo.

1. Utilice aquellos equipos de protección individual que se le recomienden. A pesar de que le parezcan incómodas o poco prácticas, considere que sólo se pretende que usted no sufra accidentes.
2. Siempre que suelde, protéjase con el yelmo de soldar o la pantalla de mano. No mire jamás directamente al arco voltaico, la intensidad luminosa puede producirle lesiones graves en los ojos.
3. No pique el cordón de soldadura sin protección ocular. Las esquirlas de cascarilla desprendida, pueden producirle graves lesiones en los ojos.
4. No toque las piezas recientemente soldadas; aunque le parezca lo contrario, pueden estar en temperaturas que podrían producirle quemaduras severas.
5. Si debe soldar en algún lugar cerrado, intente que se produzca ventilación eficaz, evitará intoxicaciones y asfixia.

Seguridad en la soldadura eléctrica.

1. Antes de comenzar a soldar, compruebe que no hay personas en el entorno de la vertical de su puesto de trabajo. Les evitará quemaduras fortuitas.
2. No se "prefabrique" la "guindola de soldador"; contacte con el Encargado. Lo más probable es que exista una segura a su disposición en el almacén.
3. No deje la pinza de sujeción del electrodo directamente en el suelo o sobre la perfilaría. Deposítela sobre un portapinzas, evitará accidentes.
4. Pida que le indiquen cuál es el lugar más adecuado para tender el cableado del grupo, evitará los accidentes por tropiezos y erosiones de las mangueras.
5. No utilice el grupo sin que lleve instalado el protector de las clemas de conexión eléctrica. Evitará el riesgo de electrocución.
6. Compruebe que su grupo está correctamente conectado a tierra antes de iniciar la soldadura. Evitará el riesgo de electrocución al resto de los trabajadores.
7. No anule la toma de tierra de la carcasa de su grupo de soldar porque "salte" el interruptor diferencial. Avise al Encargado para que se revise la avería. Aguarde a que le reparen el grupo o bien, utilice otro.
8. Desconecte totalmente el grupo de soldadura cada vez que haga una pausa de consideración (almuerzo o comida, o desplazamiento a otro lugar). Evitará accidentes al resto de los trabajadores.
9. Compruebe antes de conectarlas a su grupo, que las mangueras eléctricas están empalmadas mediante conexiones estancas de intemperie.
10. No utilice mangueras eléctricas con la protección externa rota o deteriorada. Solicite se las cambien, y evitará accidentes. Si debe empalmar las mangueras, proteja el empalme mediante "forrillos termorretráctiles".
11. Para prevenir las corrientes erráticas de intensidad peligrosa, el circuito de soldadura debe estar puesto a tierra en el lugar de trabajo. No descuide esta importante precaución, evitará accidentes a sus compañeros.

Seguridad en la soldadura autógena.

1. Utilice carros portabotellas, realizará el trabajo con mayor seguridad y comodidad y evitará las lumbalgias por sobreesfuerzo.
2. Evite que se golpeen las botellas o que puedan caer desde altura. Eliminará posibilidades de accidente por deterioros de los recipientes o de las válvulas.
3. Por incómodos que puedan parecerle los equipos de protección individual que se le obliga a utilizar, están ideados para conservar su salud. Utilice todas aquellas que el Encargado le recomiende. Evitará lesiones.
4. No incline las botellas de acetileno para agotarlas, es peligroso. Puede derramarse la acetona que contienen y provocarse una explosión o un incendio.
5. No utilice las botellas de oxígeno tumbadas, es peligroso, si caen y ruedan de forma descontrolada.
6. Antes de encender el mechero, compruebe que las conexiones de las mangueras están correctamente realizadas, sin fugas, evitará accidentes.
7. Antes de encender el mechero, compruebe que están instaladas las válvulas antirretroceso, evitan posibles explosiones.
8. Si desea comprobar que en las mangueras no hay fugas, sumérjalas bajo presión en un recipiente con agua; las burbujas le delatarán la fuga. Si es así, pida que le suministren mangueras nuevas sin fugas.
9. No abandone el carro portabotellas en el tajo si debe ausentarse. Cierre el paso de gas y llévelo a un lugar seguro, evitará correr riesgos al resto de los trabajadores.
10. Abra siempre el paso del gas mediante la llave propia de la botella. Si utiliza otro tipo de herramienta puede inutilizar la válvula de apertura o cierre, con lo que en caso de emergencia usted no podrá controlar la situación que se pueda originar.
11. No permita que haya fuegos en el entorno de las botellas de gases licuados. Evitará posibles explosiones.
12. No deposite el mechero en el suelo. Solicite al Encargado que le suministre un "portamecheros".
13. Estudie o pida que le indiquen cual es la trayectoria más adecuada y segura para que usted tienda las mangueras. Evitará accidentes; considere siempre, que otro trabajador puede tropezar y caer por culpa de sus mangueras.
14. Una entre sí las mangueras de ambos gases mediante cinta adhesiva. Las manejará con mayor seguridad y comodidad.

15. No utilice mangueras de igual color para gases diferentes. En caso de emergencia, la diferencia de coloración le ayudará a controlar la situación.
16. No utilice acetileno para soldar o cortar materiales que contengan cobre; por poco cobre que le parezca que contienen, será suficiente para que se produzca una reacción química y se forme un compuesto explosivo, el acetiluro de cobre. Entonces, puede producirse una explosión peligrosa para usted.
17. Para desprender pinturas con el mechero, es necesario protegerse contra los gases que producen las pinturas al arder, son tóxicos; pida que le doten con una mascarilla protectora y asegúrese de que le dan los filtros químicos específicos, para los compuestos de la pintura que va usted a quemar. No corra riesgos innecesarios.
18. Si debe soldar sobre elementos pintados, o cortarlos, procure hacerlo al aire libre o en un local bien ventilado. No permita que los gases desprendidos puedan intoxicarle. Si duda, utilice una mascarilla protectora y asegúrese de que le dan los filtros químicos específicos, para los compuestos de la pintura que va usted a quemar.
19. Pida que le suministren carretes donde recoger las mangueras una vez utilizadas; realizará el trabajo de forma más cómoda y ordenada y evitará accidentes.
20. No fume cuando esté soldando o cortando, ni tampoco cuando manipule los mecheros y botellas. No fume en el almacén de las botellas. No lo dude, el que usted y los demás no fumen en las situaciones y lugares citados, evitará la posibilidad de graves accidentes.

**Procedimientos preventivos de obligado
cumplimiento, clasificados por los medios auxiliares
a utilizar en la obra**

Procedimientos preventivos de obligado cumplimiento, clasificados por de medios auxiliares a utilizar en la obra

Andamios en general

Normas de prevención de riesgos laborales, de obligado cumplimiento.

1. Siga todas las instrucciones que se le den para realizar su trabajo de forma segura.
2. El trabajo sobre andamios, está sujeto a los riesgos que se han detectado, analizado y evaluado en este plan de seguridad, que contiene, además, el diseño del procedimiento técnico preventivo eficaz para neutralizarlos. Usted está legalmente obligado a respetarlo y a prestar su ayuda avisando al Encargado sobre los fallos que detecte, con el fin de que sean reparados. Si no comprende el sistema preventivo, pida que se lo explique el Encargado; tiene obligación de hacerlo.

Normas de seguridad, de obligado cumplimiento, para el trabajo sobre andamios.

1. Para evitar los riesgos de caída al mismo nivel, a distinto nivel y por resbalón, está previsto el uso de una plataforma de trabajo de 90 cm, de anchura, (tres módulos plataforma metálicos).
2. Para evitar los riesgos de caída al mismo nivel, a distinto nivel y por resbalón, está previsto el uso de una plataforma de trabajo de 90 cm, de anchura, (tres tablonos). Los tablonos estarán montados de tal forma que no dejen huecos que permitan la caída de material a través de ellos, trabados entre sí y encajados a la plataforma perimetral de apoyo. La escuadría según los esfuerzos a soportar será: 9 x 20, 7 x 20 ó 5 x 20 cm.
3. Para evitar el riesgo de caída de objetos sobre las personas, está previsto que cuando se tenga que instalar un andamio en un lugar de paso obligado de personas, se instalará una visera resistente a la altura del primer nivel del andamio.
4. Para evitar el riesgo de caída de objetos sobre las personas, está previsto que el Encargado compruebe que no se dejan sobre los andamios al fin de la jornada, materiales ni herramientas.
5. Ante el riesgo de caída de objetos sobre las personas, está previsto que el Encargado compruebe que no se vierten directamente escombros u otros materiales desde los andamios; se descargarán hacia la planta más próxima de forma ordenada con el fin de que sean retirados posteriormente mediante "trompas de vertido" o bien sobre bateas emplintadas manejadas a gancho de grúa.
6. Para evitar el riesgo de caída por pisadas sobre superficies resbaladizas, está previsto que el Encargado compruebe que no se fabrican morteros en las plataformas de los andamios. El andamio se mantendrá en todo momento libre de todo material que no sea estrictamente necesario y el acopio que sea obligado mantener, estará debidamente ordenado sin producir sobrecargas.
7. Para evitar el riesgo de caída por pisadas sobre superficies resbaladizas, está previsto que las plataformas de trabajo de los andamios sean antideslizantes.
8. Para evitar el riesgo de caída a distinto nivel o desde altura, está previsto que las plataformas estén protegidas en todo su perímetro, por barandillas de 1 m, de altura, formadas por tubo pasamanos, barra intermedia y rodapié de 15 cm, de altura.
9. Para evitar el riesgo catastrófico, está previsto que las dimensiones de los diversos componentes sean los diseñados por el fabricante del andamio y utilizadas según su manual de instrucciones.

Andamios metálicos modulares

Procedimiento de seguridad y salud obligatorio, para el montaje y desmontaje de los andamios metálicos modulares.

1. Para evitar el riesgo de caída de componentes durante el montaje y desmontaje del andamio está previsto que los componentes se subiran sujetos con cuerdas y nudos seguros de marinerio, utilizando las trócolas y garruchas propias del modelo que se desee utilizar. En la base del segundo nivel del andamio de montará la visera recoge objetos desprendidos.
2. Para evitar el riesgo de caída desde altura de trabajadores durante el montaje y desmontaje del andamio, está previsto que el Encargado controle que los montadores utilicen un arnés cinturón de seguridad contra las caídas, amarrado a los componentes firmes de la estructura.
3. Para evitar el riesgo de vuelco estructural durante el montaje y desmontaje, está previsto que se instalen tacos de sujeción de tipo de expansión que se irán sustituyendo por tacos de mortero, en un tajo de consolidación que se realizará por detrás del de ascenso estructural.
4. Para evitar el riesgo de caída desde altura de trabajadores, durante las labores de montaje, desmontaje y trabajo sobre del andamio, está previsto formar plataformas seguras mediante módulos metálicos antideslizantes comercializados para tal fin. El Encargado controlará que cumplan los siguientes requisitos:
5. El andamio se montará con todos sus componentes, en especial los de seguridad y salud. Los que no existirán serán solicitados al fabricante para su instalación.
6. Los montadores se atenderán estrictamente a las instrucciones del manual de montaje y mantenimiento dadas por el fabricante del modelo de andamios metálicos modulares a montar.
7. Módulos para formar las plataformas, de 30 cm de anchura fabricados en chapa metálica antideslizante o rejilla, soldada a la periferia de contorno por cordón continuo. Dotados de gazas de apoyo e inmovilización. Todos los componentes provendrán del mismo fabricante y tendrán su marca. Se pretende evitar el accidente mortal ocurrido por fallo de los componentes artesanales de una plataforma.

8. Plataforma de trabajo, conseguida instalando sobre el andamio tres módulos de 30 cm de anchura, montados en el mismo nivel; queda terminantemente prohibido el uso de plataformas formadas por un solo módulo, dos únicos módulos juntos o separados y tres módulos, dos de ellos juntos y el tercero a la espalda a modo de soporte de material barandilla.
9. Las plataformas de trabajo estarán recercadas con barandillas perimetrales, componentes suministrados por el fabricante del andamio para tal menester, con las siguientes dimensiones generales: 100 cm de altura, conseguidos por la barra pasamanos, barra intermedia y rodapié de 15 cm de chapa o de madera. Las cruces de San Andrés montadas como arriostramiento no sustituyen a las barandillas.
10. Los componentes del andamio, estarán libres de oxidaciones graves; aquellas que realmente mermen su resistencia.
11. El andamio no se utilizará por los trabajadores, hasta el momento en el que comprobada su seguridad por el Encargado, este autorice el acceso al mismo.
12. Para evitar el posible asiento diferencial de cualquiera de los apoyos del andamio, está previsto que los husillos de nivelación se apoyen sobre tabloncillos de reparto de cargas.
13. Se hará entrega a los trabajadores del texto siguiente, el recíbi quedará en poder del Jefe de Obra.

Procedimiento de seguridad y salud obligatorio, para los trabajadores usuarios de un andamio metálico modular.

1. Va usted a acceder a un medio auxiliar que es seguro si está montado al completo utilizando todos sus componentes. No elimine ningún componente de seguridad, si lo hace puede usted accidentarse o provocar el accidente a alguno de sus compañeros.
2. Las plataformas de trabajo deben cubrir todo el ancho que permita el andamio y no deben dejar claros entre sí; si no cumplen con lo dicho, son plataformas peligrosas.
3. Las plataformas de trabajo deben estar recercadas de barandillas de verdad, no valen las crucetas como barandillas porque permiten las caídas. Las barandillas deben rodear la plataforma de trabajo en la que usted va a trabajar, deben tener 100 cm de altura para evitar que se puedan caer los trabajadores altos y lo que son bajos, por ello deben tener un pasamanos, una barra intermedia y un rodapié firmes, es decir, sujetos, bien sujetos.
4. La separación entre el andamio y la fachada es en sí un riesgo intolerable de caída, que debe exigirse lo resuelvan; existen procedimientos técnicos para ello.
5. Mantengan las plataformas de trabajo limpias de escombros, si tropieza puede accidentarse, el orden sobre el andamio es una buena medida de seguridad.
6. No monte plataformas con materiales o bidones sobre las plataformas de los andamios, es peligroso encaramarse sobre ellas.
7. Vigile el buen estado de la visera de recogida de los objetos desprendidos y comunique sus deterioros para que sea reparada; sirve para evitar accidentes a los trabajadores que se aproximen por debajo del andamio.

Andamios metálicos tubulares

Normas de prevención de riesgos laborales, de obligado cumplimiento.

1. Siga todas las instrucciones que se le den para realizar su trabajo de forma segura.
2. El trabajo sobre andamios metálicos tubulares, está sujeto a los riesgos que se han detectado, analizado y evaluado en este plan de seguridad, que contiene, además, el diseño del procedimiento técnico preventivo eficaz para neutralizarlos.
3. Usted está legalmente obligado a respetarlo y a prestar su ayuda avisando al Encargado sobre los fallos que detecte, con el fin de que sean reparados. Si no comprende el sistema preventivo, pida que se lo explique el Encargado; tiene obligación de hacerlo.

Normas de seguridad, de obligado cumplimiento, para el montaje, desmontaje y trabajo los andamios metálicos tubulares.

1. Para evitar el riesgo de caída de componentes durante el montaje y desmontaje del andamio está previsto que los componentes se suban sujetos con cuerdas y nudos seguros de marinero, utilizando las trócolas y garruchas propias del modelo a utilizar. En la base del segundo nivel del andamio se montará la visera recoge objetos desprendidos.
2. Ante el riesgo de caída desde altura de personal, durante el montaje y desmontaje del andamio, se prevé que el Encargado controle que los montadores utilicen un arnés cinturón de seguridad contra las caídas, amarrado a los componentes firmes de la estructura.
3. Ante el riesgo de vuelco estructural durante el montaje y desmontaje, se instalarán tacos de sujeción de tipo de expansión que se irán sustituyendo por tacos de mortero, en un tajo de consolidación que se realizará por detrás del de ascenso estructural.
4. Para evitar el riesgo de caída desde altura de trabajadores, durante las labores de montaje, desmontaje y trabajo sobre el andamio, está previsto formar plataformas seguras mediante módulos metálicos antideslizantes comercializados para tal fin. El Encargado controlará que cumplan los siguientes requisitos:
 - ☐ Construidos por tubos o perfiles metálicos según se determina en los planos y cálculo, especificando el número de los mismos, sección, disposición y separación entre ellos, piezas de unión, riostramiento, anclajes horizontales y apoyos sobre el terreno.
 - ☐ El andamio se montará con todos sus componentes, en especial los de seguridad y salud. Los que no existirán serán solicitados al fabricante para su instalación.
 - ☐ Los montadores se atenderán estrictamente a las instrucciones del manual de montaje y mantenimiento dadas por el proyectista de los andamios metálicos tubulares que se deban montar.
 - ☐ La estructura tubular se arriostrará en cada cara externa y en las diagonales espaciales, mediante las cruces de San Andrés y mordazas de aprieto o rótulas calculadas por su proyectista.
 - ☐ Módulos para formar las plataformas, de 30 cm, de anchura fabricados en chapa metálica antideslizante o rejilla, soldada a la perfilera de contorno por cordón continuo. Dotados de gazas de apoyo e inmovilización. Todos los componentes provendrán

del mismo fabricante y tendrán su marca. Se pretende evitar el accidente mortal ocurrido por fallo de los componentes artesanales de una plataforma.

- ❑ Plataforma de trabajo, conseguida a base de instalar sobre el andamio tres módulos de 30 cm, de anchura, montados en el mismo nivel; queda expresamente prohibido el uso de plataformas formadas por: un solo módulo, dos únicos módulos juntos o separados y tres módulos, dos de ellos juntos y el tercero a la espalda a modo de soporte de material barandilla.
 - ❑ Las plataformas de trabajo estarán recercadas con barandillas perimetrales, componentes tubulares del propio andamio, con las siguientes dimensiones generales: 100 cm, de altura, conseguidos por la barra pasamanos, barra intermedia y rodapié de 15 cm, de chapa o de madera. Las cruces tubulares de San Andrés montadas como arriostamiento no sustituyen a las barandillas.
 - ❑ Los tubos y demás componentes del andamio, estarán libre de oxidaciones graves; aquellas que realmente mermen su resistencia.
 - ❑ El apoyo de la cabeza de los tubos contra zonas resistentes se realiza con la interposición de otra base que, a su vez, lleva unos taladros para pasar las puntas o tornillos de sujeción.
 - ❑ El Encargado vigilará expresamente el apretado uniforme de las mordazas o rótulas de forma que no quede ningún tornillo flojo, que pueda permitir movimientos descontrolados de los tubos.
5. El andamio tubular no se utilizará por los trabajadores, hasta el momento en el que comprobada su seguridad por el Encargado, este autorice el acceso al mismo.
 6. Para evitar el posible asiento diferencial de cualquiera de los apoyos del andamio, está previsto que los husillos de nivelación se apoyen sobre tabloncillos de reparto de cargas.
 7. Se hará entrega a los trabajadores del texto siguiente, el recibí quedará en poder del Jefe de Obra.

Normas de seguridad para los trabajadores usuarios de un andamio metálico modular.

1. Va usted a acceder a un medio auxiliar que es seguro si está montado al completo utilizando todos sus componentes. No elimine ningún componente de seguridad, si lo hace puede usted accidentarse o provocar el accidente a alguno de sus compañeros.
2. Las plataformas de trabajo deben cubrir todo el ancho que permita el andamio y no deben dejar claros entre sí; si no cumplen con lo dicho, son plataformas peligrosas.
3. Las plataformas de trabajo deben estar recercadas de barandillas de verdad, no valen las crucetas como barandillas porque permiten las caídas. Las barandillas deben rodear la plataforma de trabajo en la que usted va a trabajar, deben tener 100 cm, de altura para evitar que se puedan caer los trabajadores altos y lo que son bajos, por ello deben tener un pasamanos, una barra intermedia y un rodapié firmes, es decir, sujetos, bien sujetos.
4. La separación entre el andamio y la fachada es en sí un riesgo intolerable de caída, que debe exigirse se lo resuelvan; existen procedimientos técnicos para ello.
5. Mantenga usted las plataformas de trabajo limpias de escombros, si tropieza puede accidentarse, el orden sobre el andamio es una buena medida de seguridad.
6. No monte plataformas con materiales o bidones sobre las plataformas de los andamios es peligroso encaramarse sobre ellas.
7. Vigile el buen estado de la visera de recogida de los objetos desprendidos y comunique sus deterioros para que sea reparada; sirve para evitar accidentes a los trabajadores que se aproximen por debajo del andamio.

Andamios sobre borriquetas

Normas de prevención de riesgos laborales, de obligado cumplimiento.

1. Siga todas las instrucciones que se le den para realizar su trabajo de forma segura.
2. El trabajo sobre andamios sobre borriquetas, está sujeto a los riesgos que se han detectado, analizado y evaluado en este plan de seguridad, que contiene, además, el diseño del procedimiento técnico preventivo eficaz para neutralizarlos.
3. Usted está legalmente obligado a respetarlo y a prestar su ayuda avisando al Encargado sobre los fallos que detecte, con el fin de que sean reparados. Si no comprende el sistema preventivo, pida que se lo explique el Encargado; tiene obligación de hacerlo.

Normas de seguridad, de obligado cumplimiento, para el trabajo sobre andamios sobre borriquetas.

Para evitar los riesgos de caídas al mismo o a distinto nivel, está previsto que el Encargado controle que todas los andamios de borriquetas a montar en la obra, cumplan con las siguientes condiciones técnicas:

- ❑ Borriquetas metálicas tubulares en buen uso, sin deformaciones.
- ❑ Plataformas cuajadas formadas por tres módulos metálicos antideslizantes.
- ❑ Barandillas tubulares de 1m, de altura real, montadas sobre las borriquetas protegiendo el nivel de trabajo.
- ❑ Barandillas tubulares formadas tubo pasamanos, tubo intermedio y rodapié de 15 cm, de altura.
- ❑ Los andamios se montarán nivelados y riostrados contra oscilación con independencia de la altura de la plataforma de trabajo.
- ❑ Las plataformas no sobresaldrán de los laterales de las borriquetas para evitar el riesgo de vuelcos por basculamiento.
- ❑ La separación entre las borriquetas siempre será la que permitan los anclajes de las plataformas metálicas antideslizantes.
- ❑ Están prohibidos los andamios formados sobre una borriqueta y otros materiales sueltos, especialmente los bidones.
- ❑ Sobre los andamios sobre borriquetas, solo se apoyará el material estrictamente necesario repartido uniformemente sobre la plataforma de trabajo.
- ❑ El Encargado paralizará cualquier trabajo que se realice sobre andamios sobre borriquetas que no cumplan con los requisitos anteriores, con independencia de la altura de trabajo.

- ❑ Para evitar el riesgo de caída desde altura, por ubicación de andamios sobre borriquetas en terrazas o balcones, está previsto el uso de las siguientes protecciones a discreción de las necesidades de la ejecución de la obra:
- ❑ Cuelgue en puntos fuertes de seguridad de la estructura, de cables en los que amarrar el fiador del cinturón de seguridad.
- ❑ Cuelgue de los puntos preparados para ello en el borde de los forjados, de redes tensas de seguridad.
- ❑ Montaje de pies derechos firmemente acunados al suelo y al techo, en los que instalar una barandilla sólida de 100 cm de altura, medidos desde la plataforma de trabajo, formada por tubo pasamanos, tubo intermedio y rodapié.
- ❑ Ante los riesgos de caída desde los andamios de borriquetas, usados para montaje de escayolas o para pintura, se prevé que se limpien diariamente para eliminar las superficies de trabajo resbaladizas y que se oculte el estado de las plataformas utilizadas.

Bateas emplintadas para transporte de materiales sueltos

Procedimiento de seguridad y salud de obligado cumplimiento, que deben cumplir las bateas emplintadas de esta obra.

Estarán fabricadas según el cálculo realizado para las cargas que deban soportar.

Los plintos que rodean la plataforma de la batea y la propia plataforma, estarán recibidos con angulares metálicos en todas sus aristas y en la parte superior de los plintos de tal manera que se consiga un conjunto indeformable para las cargas calculadas que van a soportar.

El sistema de suspensión se realizará mediante cadenas o eslingas con casquillo electrosoldado y guardacabos, dotadas de aro de suspensión, calculadas para la carga que deberá soportar.

En uno de los ángulos de la batea, se amarrará una cuerda de guía segura de cargas suspendidas.

Procedimiento de seguridad y salud de obligado cumplimiento, para la utilización de bateas emplintadas.

1. No largue la batea por encima del nivel del planto, la carga sobresaliente, puede caer.
2. No cargue la batea con componentes o materiales que sobresalgan por los laterales, pueden chocar contra la construcción, medios auxiliares u otros componentes y caer.
3. Después de cada utilización, barra el interior de la batea. Manténgala limpia.
4. Cuando esté suspendida la batea ayude a que no oscile ni gire, mediante la cuerda de control seguro de cargas.
5. La batea se descarga en altura, sobre una plataforma de descarga de seguridad; por consiguiente, queda expresamente prohibido hacer oscilar la batea para su introducción en una planta o nivel que sí lo requiera.

Carretón o carretilla de mano (chino)

Procedimiento de seguridad y salud de obligado cumplimiento, por los trabajadores que utilicen las carretillas de mano.

1. Utilizar el chino requiere una cierta habilidad para no provocar accidentes, el transporte del material se realiza sobre la cuba apoyada en una sola rueda; siga fielmente este procedimiento.
2. Cargue la carretilla de manera uniforme para garantizar su equilibrio.
3. Flexione ligeramente las piernas ante la carretilla, sujete firmemente los mangos guía, yérgase de manera uniforme para que no se desequilibre y vuelque. Mueva la carretilla y transporte ahora el material.
4. Para descargar, repita la misma maniobra descrita en el punto anterior, sólo que en el sentido inverso.
5. Si debe salvar obstáculos o diferencias de nivel, debe preparar una pasarela sobre el obstáculo o diferencia de nivel, con un ángulo de inclinación lo más suave posible, de lo contrario puede accidentarse por sobreesfuerzo.
6. La pasarela debe tener como mínimo 60 cm de anchura. Recuerde, una plataforma más estrecha para salvar desniveles, puede hacerle perder el equilibrio necesario para mover la carretilla.
7. La conducción de las carretillas que transporten objetos que sobresalgan por los lados, es peligrosa. Puede chocar en el trayecto y accidentarse.
8. El camino de circulación con las carretillas de mano debe mantenerse limpio para evitar chocar y volcar el contenido.
9. Para su seguridad, debe utilizar los siguientes equipos de protección individual: casco de seguridad, guantes, botas de seguridad, ropa de trabajo y chaleco reflectante para que en cualquier parte del trayecto, usted sea fácilmente detectable en especial si transita por lugares en los que están trabajando con máquinas.

Carretón rodante para arrastre de perfilería

Procedimiento de seguridad y salud obligatorio, por los trabajadores que utilicen el carretón rodante de perfilería.

1. Utilizar este carretón requiere una cierta habilidad para no provocar accidentes, el transporte del material se realiza sobre los perfiles de apoyo; siga fielmente este procedimiento.
2. Cargue el carretón de manera uniforme para garantizar su equilibrio. La perfilería debe quedar equilibrada y sujeta con flejes de acero al carretón para evitar vuelcos.
3. Como este carretón cargado pesa demasiado y los suelos de las obras no son uniformes, muévelo arrastrándolo mediante un equipo tráctel amarrado a una serie de anclajes dispuestos para tal fin en los planos de seguridad de obra.
4. Si debe salvar obstáculos o diferencias de nivel, debe preparar una pasarela muy sólida sobre el obstáculo o diferencia de nivel, con un ángulo de inclinación lo más suave posible, de lo contrario puede accidentarse por sobreesfuerzo al accionar la palanca del tráctel.

- La pasarela debe tener como mínimo 60 cm de anchura. Recuerde, una plataforma más estrecha para salvar desniveles, puede hacer perder el equilibrio necesario para mover el carretón cargado por salirse las ruedas del mismo de la superficie de la plataforma, con lo que el carretón quedará atascado o incluso puede volcar. Moverlo hasta la posición correcta puede requerir maniobras complicadas sujetas a los riesgos de sobre esfuerz o y atrapamiento.
- La conducción de los carretones que transporten objetos que sobresalgan por los lados, es peligrosa. Puede chocar en el trayecto y accidentarse.
- El camino de circulación con los carretones cargados debe mantenerse lo más limpio posible para evitar chocar y volcar el perfil transportado.
- Para su seguridad, debe utilizar los siguientes equipos de protección individual: casco de seguridad, guantes con malla metálica, botas de seguridad, ropa de trabajo y chaleco reflectante para que en cualquier parte del trayecto, usted sea fácilmente detectable en especial si transita por lugares en los que están trabajando con máquinas.

Carro portabotellas de gases licuados

Procedimiento de obligado cumplimiento, por los trabajadores que utilicen el carro portabotellas de gases licuados.

- Utilizar este carro portabotellas de gases licuados, requiere una cierta habilidad para no provocar accidentes, el transporte de las botellas se realiza sobre los perfiles de apoyo sobre dos ruedas y dos patas de apoyo y equilibrio del conjunto; siga fielmente este procedimiento.
- Cargue el carro con las botellas de manera uniforme para garantizar su equilibrio. Las botellas deben quedar equilibradas y esto sólo puede lograrse si tienen formatos parecidos y contienen las mismas o parecidas cantidades de gases. Sujete las botellas al carro con las cadenas o flejes rígidos de inmovilización. Mueva ahora el carro.
- Como este carro cargado pesa demasiado y el suelo de la obra no es uniforme, muévelo arrastrándolo frontalmente por delante de usted.
- Si debe salvar obstáculos o diferencias de nivel, debe preparar una pasarela sólida sobre el obstáculo o diferencia de nivel, con un ángulo de inclinación lo más suave posible, de lo contrario puede accidentarse por sobre esfuerz o.
- La pasarela tiene que tener como mínimo 60 cm de anchura. Recuerde, una plataforma más estrecha para salvar desniveles, puede hacer perder el equilibrio necesario para mover el carro cargado por salirse las ruedas del mismo de la superficie de la plataforma, con lo que el mismo quedará atascado o incluso puede volcar y atraparlo. Moverlo hasta la posición correcta puede requerir maniobras complicadas sujetas a los riesgos de sobre esfuerz o y atrapamiento.
- El camino de circulación con los carros portabotellas de gases licuados cargados, debe mantenerse lo más limpio posible para evitar chocar y volcar.
- Para su seguridad, debe utilizar los siguientes equipos de protección individual: casco de seguridad, guantes con malla metálica, botas de seguridad, ropa de trabajo y chaleco reflectante para que en cualquier parte del trayecto, usted sea fácilmente detectable en especial si transita por lugares en los que están trabajando con máquinas.

Contenedor de escombros

Procedimiento de información.

Los contenedores de escombros son un procedimiento tecnológico necesario para evacuar escombros de las obras, como son componentes sencillos, todo el mundo cree que está capacitado para su manejo y en consecuencia se producen accidentes de sobre esfuerz o y atrapamiento por impericia. Siga fielmente los procedimientos de seguridad que le suministramos:

Procedimiento de seguridad de obligado cumplimiento, para la descarga y ubicación del contenedor de escombros.

- El Encargado de la maniobra, controlará los movimientos de descarga para que se realicen según las instrucciones de operaciones del camión de transporte.
- Suba y baje del camión por los lugares establecidos por el fabricante para este fin, evitará los accidentes por caída.
- No salte nunca desde la plataforma de transporte al suelo, puede fracturarse los calcáneos, los talones de sus pies.
- Suba a la plataforma como se ha dicho solamente si es necesario para soltar las mordazas de inmovilización del contenedor.
- Apártese a un lugar seguro. Ordene el inicio de la maniobra de descarga. El contenedor quedará depositado sobre la suelo.
- Ahora deberá situarlo en el lugar adecuado para su función. Esta maniobra se suele realizar por empuje humano directo del contenedor sujeto al riesgo de sobre esfuerz o, para evitarlo instale un tráctel amarrado por un extremo a un punto fuerte y por el otro al contenedor y muévelo por este procedimiento.
- Carguen el contenedor sin colmo, enrasando la carga, después avisen al camión de retirada.

Procedimientos de seguridad y salud obligatorio, para la descarga y ubicación del contenedor de escombros.

- Cubran el contenedor con una lona contra los vertidos accidentales de la carga.
- Por el sistema explicado de tracción con tráctel, esta vez amarrado al contenedor y a uno de los anclajes de la plataforma de carga del camión, realicen los movimientos necesarios para que el mecanismo de carga pueda izarlo.
- Apártese a un lugar seguro mientras se realiza la carga.
- Para la realización de las maniobras descritas en los dos apartados anteriores, es necesario que utilicen el siguiente listado de equipos de protección individual: casco, gafas contra el polvo, guantes de cuero, botas de seguridad, faja y muñequeras contra los sobre esfuerz os y ropa de trabajo.

Escaleras de mano, (inclinadas, verticales y de tijera fabricadas en acero madera o aluminio)_____

Procedimientos de prevención de riesgos laborales de obligado cumplimiento.

1. Siga todas las instrucciones que se le den para realizar su trabajo de forma segura.
2. El uso de las escaleras de mano, está sujeto a los riesgos que se han detectado, analizado y evaluado en este plan de seguridad y salud que contiene, además, el diseño del procedimiento técnico preventivo eficaz para neutralizarlos.
3. Usted está legalmente obligado a respetarlo y a prestar su ayuda avisando al Encargado sobre los fallos que detecte, con el fin de que sean reparados. Si no comprende el sistema preventivo, pida que se lo explique el Encargado; tiene obligación de hacerlo.

Procedimientos de seguridad obligatorios para las escaleras de mano, cumple las exigencias del R.D. 486/997, de 14 de abril, Lugares de trabajo; anexo I punto 9º escaleras de mano. (Condición expresa a cumplir según el anexo IV parte C, punto 5, apartado e, del R.D. 1.627/ 1997).

Para evitar el riesgo de caída desde altura o a distinto nivel, por el uso de escaleras de mano, está previsto utilizar modelos comercializados que cumplirán con las siguientes características técnicas:

A. De aplicación a las escaleras de mano fabricadas con madera.

1. Los largueros estarán contruidos en una sola pieza, sin grietas o nudos que puedan mermar su seguridad.
2. Los peldaños de madera estarán ensamblados.
3. La madera estará protegida mediante barnices transparentes, para que no oculten los posibles defectos.
4. Instaladas en su lugar de uso, ya inclinadas, tendrán la longitud necesaria para salvar la altura que se necesite más 100 cm, de seguridad.
5. Las escaleras de madera se guardarán a cubierto con el fin de garantizar el buen estado de uso.
6. Los largueros estarán rematados inferiormente por zapatas contra los deslizamientos.

B. De aplicación a las escaleras de mano fabricadas con acero.

1. Los largueros estarán contruidos en una sola pieza; estarán sin deformaciones o abolladuras que puedan mermar su seguridad.
2. Estarán pintadas contra la oxidación.
3. Instaladas en su lugar de uso, ya inclinadas, tendrán la longitud necesaria para salvar la altura que se necesite, más 100 cm, de seguridad.
4. No estarán suplementadas con uniones soldadas.
5. El empalme de escaleras metálicas se realizará mediante la instalación de los dispositivos industriales fabricados para tal fin.
6. Los largueros estarán rematados inferiormente por zapatas contra los deslizamientos.

C. De aplicación a las escaleras de mano fabricadas con aluminio

1. Los largueros estarán contruidos en una sola pieza; estarán sin deformaciones o abolladuras que puedan mermar su seguridad.
2. Instaladas en su lugar de uso, ya inclinadas, tendrán la longitud necesaria para salvar la altura que se necesite, más 100 cm, de seguridad.
3. No estarán suplementadas con uniones soldadas.
4. El empalme de escaleras de aluminio se realizará mediante la instalación de los dispositivos industriales fabricados para tal fin.
5. Los largueros estarán rematados inferiormente por zapatas contra los deslizamientos.

D. De aplicación a las escaleras de mano fabricadas con acero, escalera vertical de comunicación.

1. Pates en hierro dulce con textura lisa, recibidos firmemente al paramento de soporte.
2. Los pates se montarán cada 30 cm uno de otro para mitigar los posibles sobreesfuerzos.
3. A la mitad del recorrido se montará una plataforma para descanso intermedio.
4. Estará anillada de seguridad en todo su recorrido, hasta una distancia no superior al 1'70 m medida desde el acceso inferior, que se dejará libre para facilitar las maniobras de aproximación, inicio del ascenso o conclusión del descenso.
5. La escalera se mantendrá en lo posible limpia de grasa o barro para evitar los accidentes por resbalón.

E. De aplicación a las escaleras de tijera fabricadas en madera.

1. Los largueros estarán contruidos en una sola pieza, sin grietas o nudos que puedan mermar su seguridad.
2. Los peldaños de madera estarán ensamblados.
3. La madera estará protegida mediante barnices transparentes, para que no oculten los posibles defectos.
4. Las escaleras de madera se guardarán a cubierto con el fin de garantizar el buen estado de uso.
5. Los largueros estarán rematados inferiormente por zapatas contra los deslizamientos.
6. Estarán dotadas en su articulación superior, con topes de seguridad de máxima apertura.
7. Dotadas hacia la mitad de su altura, con una cadenilla (o cable de acero) de limitación de apertura máxima.
8. Las escaleras de tijera se utilizarán siempre como tales abriendo ambos largueros para no mermar su seguridad. No se utilizarán como escaleras de mano de apoyo a elementos verticales.

F. De aplicación a las escaleras de tijera fabricadas en acero.

1. Los largueros estarán contruidos en una sola pieza; estarán sin deformaciones o abolladuras que puedan mermar su seguridad.
2. Estarán pintadas contra la oxidación.
3. Los largueros estarán rematados inferiormente por zapatas contra los deslizamientos.
4. Estarán dotadas en su articulación superior, con topes de seguridad de máxima apertura.
5. Dotadas hacia la mitad de su altura, con una cadenilla (o cable de acero) de limitación de apertura máxima.

- Las escaleras de tijera se utilizarán siempre como tales abriendo ambos largueros para no mermar su seguridad. No se utilizarán como escaleras de mano de apoyo a elementos verticales.

G. De aplicación a las escaleras de tijera fabricadas con aluminio

- Los largueros estarán contruidos en una sola pieza; estarán sin deformaciones o abolladuras que puedan mermar su seguridad.
- Instaladas en su lugar de uso, ya inclinadas, tendrán la longitud necesaria para salvar la altura que se necesite más 100 cm., de seguridad.
- No estarán suplementadas con uniones soldadas.
- El empalme de escaleras de aluminio se realizará mediante la instalación de los dispositivos industriales fabricados para tal fin.
- Los largueros estarán rematados inferiormente por zapatas contra los deslizamientos.
- Estarán dotadas en su articulación superior, con topes de seguridad de máxima apertura.
- Dotadas hacia la mitad de su altura, con una cadencia (o cable de acero) de limitación de apertura máxima.
- Las escaleras de tijera se utilizarán siempre como tales abriendo ambos largueros para no mermar su seguridad. No se utilizarán como escaleras de mano de apoyo a elementos verticales.

Procedimiento de seguridad y salud, de obligado cumplimiento, para el uso de las escaleras de mano, independientemente de los materiales que las constituyen.

- Por ser un riesgo de caída intolerable, queda prohibido el uso de escaleras de mano para salvar alturas iguales o superiores a 5 m.
- Contra el riesgo de caídas desde altura o a distinto nivel por oscilación o vuelco lateral de la escalera, se prevé que el Encargado, controle que las escaleras de mano estén firmemente amarradas en su extremo superior al objeto o estructura al que dan acceso.
- Para evitar el riesgo de caídas desde altura o a distinto nivel por pérdida del equilibrio o falta de visibilidad, está previsto que el Encargado, controle que las escaleras de mano que se usen en esta obra, sobrepasen en 1 m, la altura que deban salvar. Esta cota se medirá en vertical desde el plano de desembarco, al extremo superior del larguero.
- Para evitar el riesgo de caídas desde altura o a distinto nivel por oscilación o vuelco lateral de la escalera, está previsto que el Encargado, controle que las escaleras de mano, están instaladas cumpliendo esta condición de inclinación: largueros en posición de uso, formando un ángulo sobre el plano de apoyo entorno a los 75°.
- Para evitar el riesgo de caídas desde altura o a distinto nivel por pérdida del equilibrio o falta de visibilidad, es prohibe en esta obra, transportar sobre las escaleras de mano, pesos a hombro o a mano, cuyo transporte no sea seguro para la estabilidad del trabajador. El Encargado controlará el cumplimiento de esta norma.
- Frente al riesgo de caídas desde altura o a distinto nivel por oscilación o vuelco lateral de la escalera, está previsto que el Encargado, controle que las escaleras de mano, no están instaladas apoyadas sobre lugares u objetos poco firmes que pueden mermar la estabilidad.
- Para evitar el riesgo de caídas desde altura o a distinto nivel por pérdida del equilibrio o falta de visibilidad, está previsto que el acceso de trabajadores a través de las escaleras de mano, se realizará de uno en uno. Se prohíbe expresamente la utilización al mismo tiempo de la escalera a dos o más personas y deslizarse sobre ellas apoyado sólo en los largueros. El ascenso y descenso por las escaleras de mano, se efectuará frontalmente; es decir, mirando directamente hacia los peldaños que se están utilizando.

Eslingas de acero (hondillas, bragas)

Procedimientos de seguridad y salud de obligado cumplimiento.

Las eslingas y bragas de acero, se utilizan para transportar cargas mediante el gancho de cualquier grúa. Tienen que estar calculadas para resistir la carga que deben soportar; si se adquieren expresamente, se suministran timbradas con la cantidad de carga máxima admisible, con lo que queda garantizada su resistencia. Utilizando eslingas taradas en coherencia con los pesos que deban soportar, se trata de proteger contra un riesgo intolerable. Siga los pasos que se especifican a continuación:

- Antes de realizar la carga al gancho de la grúa, solicite la eslinga.
- Provéase de guantes de seguridad y úselos para evitar erosiones en las manos.
- Abra el paquete que la contiene.
- Compruebe que tiene el marcado CE.
- Compruebe la carga máxima que admite y consulte con el Encargado si es suficiente para soportar el peso que se ha previsto elevar con el gancho de la grúa.
- Compruebe que está construida mediante casquillos electrosoldados, son más seguros que los aprietos o perrillos atornillados sobre el cable de la eslinga.
- Abra ahora los estribos o ganchos de la eslinga y sujete el peso que se vaya a transportar. Cierre los estribos, o deje que se cierren los pestillos de seguridad de los ganchos de cuelgue.
- Amarre al peso eslingado, una cuerda de guía segura de cargas, para evitar que la carga oscile durante su transporte mediante el gancho de la grúa.
- Guíe la carga, que se transportará siguiendo las instrucciones expresas del Encargado.
- Evite que la carga salga de los caminos aéreos, pensados para evitar accidentes eléctricos.

11. Si desea formar una braga, hágalo pasando los cables a través de los dos ganchos cerrando el pestillo. En cualquier caso debe considerar que la braga abraza y aprieta el peso que sustenta por lo que es necesario que lo sustentado sea capaz de resistir este esfuerzo.
12. El ángulo que formen las dos hondillas a la altura de la argolla de cuelgue será igual o inferior a 90° para evitar los riesgos de sobreesfuerzo del sistema de cuelgue, por descomposición desfavorable de fuerzas.

Espuertas para pastas hidráulicas o transporte de herramientas manuales

Procedimiento de obligado cumplimiento, con las espuertas de pastas hidráulicas o para transporte de herramientas.

Por lo general, va a utilizar un medio auxiliar que tradicionalmente se considera sin riesgos y no es así. Tiene riesgos su utilización. Siga los pasos que se especifican a continuación:

1. Si debe mover la espuerta cargada, puede producirle el doloroso lumbago, para evitarlo, debe utilizar un cinturón contra los sobreesfuerzos apretado en rededor de su cintura.
2. Llene la espuerta a media capacidad, de lo contrario resulta muy pesada para su salud.
3. Para elevar la espuerta a mano, sitúese paralelo a la misma, flexione las piernas, tome con la mano, las asas, levántese a hora y transpórtela al nuevo lugar de utilización.
4. Las espuertas pueden caerse desde los andamios o desde las plataformas, para evitarlo, no las sitúe al borde de las mismas.
5. Los objetos transportados en el interior de las espuertas, pueden salirse de ellas durante el transporte a mano y caer; piense que al coger las dos asas, la espuerta se deforma y alarga, produciendo dos bocas por las cuales pueden derramarse los líquidos o los objetos transportados.

Garras de suspensión de perfilería metálica

Procedimiento de seguridad para la utilización de garras de sustentación de perfilería metálica.

Las garras para sustentación de perfilería metálica se utilizan para elevar cargas pesadas con el gancho de una grúa. Siga los procedimientos que se expresan a continuación:

1. Consulte con el Encargado cuál es el tipo de garra previsto como consecuencia de cada tipo de perfil a transportar.
2. Prevéase de guantes de seguridad para evitar erosiones en las manos.
3. Provéase de una espuerta y deposite en ella, un máximo de cuatro garras, para evitar los riesgos por sobreesfuerzos.
4. Transporte las garras a su lugar de utilización.
5. La seguridad de la sustentación de la perfilería, depende de instalar las garras correctamente, consulte con el Encargado el método a seguir y aplíquelo fielmente. No improvise, es peligroso para usted y sus compañeros.
6. Una vez instaladas las garras en la perfilería, siga los procedimientos que se expresan dentro de este mismo trabajo para la utilización segura de las eslingas de sustentación de cargas.

Herramientas de albañilería, paletas, paletines, llanas, plomada

Procedimiento de seguridad y salud de obligado cumplimiento, para la utilización de las herramientas de albañilería.

Las herramientas de albañilería están sujetas a riesgos laborales. Para evitarlos, siga los pasos que se expresan a continuación:

1. Las paletas, paletines o llanas, están sujetos al riesgo de cortes porque son chapas metálicas sujetas con un mango, para evitar los cortes, no apoye la otra mano sobre el objeto en el que trabaja y utilice guantes impermeabilizados de loneta de algodón lo más ajustados posible; ya sabemos que le es difícil aceptar trabajar con guantes, inténtelo y evitará accidentes.
2. Si se le escapa de la mano una plomada, una paleta, un paletín o una llana, puede caerle su hoja sobre los pies y cortarle; para evitar la posible lesión, utilice las botas de seguridad que debe entregarle el Encargado.
3. Estas herramientas se suelen transportar en espuertas; Las espuertas pueden caerse desde los andamios o desde las plataformas, para evitarlo, no las sitúe al borde de las mismas.
4. Los objetos transportados en las espuertas, pueden salirse de ellas durante el transporte a mano y caer; piense que al coger las dos asas, la espuerta se deforma y alarga, produciendo dos bocas por las cuales pueden derramarse los líquidos o los objetos transportados. Si una plomada, paletín, paleta o llana, cae desde altura puede causar lesiones muy graves e incluso la muerte.
5. Al manejar la llana, lo hace dando pasadas largas sobre un a pared, que enfosca o enluce, esto le obliga en ocasiones a realizar gestos de giro amplio con los brazos y cintura. Procure realizarlos suavemente, si le provocan un sobreesfuerzo y usted está subido sobre la plataforma de un andamio, le puede hacer caer desde altura.

Herramientas manuales, palas, martillos, mazos, tenazas, uñas palanca

Procedimiento de seguridad y salud de obligado cumplimiento, para la utilización de las herramientas manuales de obra.

Las herramientas manuales de obra original riesgos en el trabajo, para evitarlos, siga los pasos que se expresan a continuación:

Las palas, martillos, mazos, tenazas, uñas palanca, está sujetas al riesgo de sobreesfuerzo, para evitarlo, solicite al Encargado que le suministre los siguientes equipos de protección individual: muñequeras y faja contra los sobreesfuerzos y vístalas, de la manera más ajustada posible; asimismo, están sujetos a los riesgos de golpes en las manos y pies, cortes, y erosiones, que pueden

evitarse mediante el manejo correcto y la utilización simultánea de los siguientes equipos de protección individual: traje de trabajo, botas de seguridad y guantes.

Procedimiento específico para manejo de palas manuales.

1. Utilice botas de seguridad, guantes, faja y muñequeras contra los sobreesfuerzos.
2. Sujete la pala desde el astil poniendo una mano cerca de la chapa de la hoja y la otra en el otro extremo.
3. Hínque la pala en el lugar, para ello puede dar un empujón a la hoja con el pie.
4. Flexione las piernas e icle la pala con su contenido.
5. Gírese y deposite el contenido en el lugar elegido. Evite caminar con la pala cargada, puede sufrir sobreesfuerzos. Cuide al manejar la pala es un instrumento cortante y puede lesionar a alguien próximo.
6. Cuando sienta fatiga, descanse, luego reanude la tarea.

Procedimiento específico para manejo de martillos o mazos.

1. Utilice botas de seguridad, guantes, faja y muñequeras contra los sobreesfuerzos.
2. Sujete el martillo o mazo desde el astil poniendo una mano cerca de la maza y la otra en el otro extremo.
3. Levante la maza dejando correr la mano sobre el astil mientras lo sujeta firmemente con la otra. Extreme el cuidado, puede escapársele de las manos y golpear a alguien cercano.
4. De fuerza a la maza y descargue el golpe sobre el lugar deseado. Los primeros golpes deben darse con suavidad, si es que deseamos hincar algún objeto. Si este está sujeto en principio por un compañero, debe hincarlo un poco con el martillo antes de dar el primer mazazo, de esta manera, el compañero podrá apartarse de la zona de golpe en caso de error en el mazazo.
5. Cuando sienta fatiga, descanse, luego reanude la tarea.

Procedimiento específico para manejo de uña de palanca.

1. Utilice botas de seguridad, guantes, faja y muñequeras contra los sobreesfuerzos.
2. Sujete la uña de palanca desde el astil poniendo una mano cerca de la uña y la otra en el otro extremo.
3. Instálela en el lugar requerido.
4. Ponga las dos manos en el extremo del astil, brazo de palanca, así podrá ejercer más fuerza. Apóyese ahora con todo su peso sobre el astil y separará el objeto deseado. Ponga cuidado en esta tarea, el objeto desprendido o separado puede caer y golpear a alguien. Cabe que el objeto que se vaya a desprender o mover, deba estar afianzado, consulte esta circunstancia con el Encargado.
5. Cuando sienta fatiga, descanse, luego reanude la tarea.

Jaulones para transporte de materiales sueltos

Procedimiento de seguridad y salud de obligado cumplimiento, para la utilización de los jaulones de seguridad para el transporte de los materiales sueltos.

Los jaulones de seguridad, sirven para evitar el derrame y caída desde altura de los materiales sueltos transportados con el gancho de una grúa. Sólo sirven para el transporte de materiales. Está expresamente prohibida su utilización para el transporte de personas. Para evitar accidentes laborales, siga los procedimientos que se expresan a continuación:

1. Provéase de botas y guantes de seguridad, así como de ropa de trabajo y una faja contra los sobreesfuerzos.
2. Deposite el jaulón en el lugar de carga.
3. Abra el pestillo o pestillos de cierre de los laterales, abátalos con cuidado.
4. Cargue el jaulón con cuidado, repartiendo uniformemente las cargas para evitar oscilación una vez cargado a gancho de grúa.
5. Cierre el jaulón izando los laterales y accionando los pestillos de cierre.
6. Una la eslinga de cuelgue a la anilla o anillas de suspensión del jaulón.
7. Amarre una cuerda de guía segura de cargas a una de las aristas verticales.
8. Pida al gruista que acerque el gancho de la grúa al lugar de carga. Pida que lo deje donde usted alcance sin necesidad de trepar sobre el jaulón.
9. Una la eslinga de cuelgue al gancho de la grúa, accionando el pestillo de seguridad.
10. Coja el cabo de la cuerda de guía segura de cargas y apártese a un lugar desde el que el jaulón en un movimiento inesperado, pueda alcanzarle.
11. Dé la orden de izado y simultáneamente guíe el jaulón con la cuerda para evitar penduleos u oscilaciones. Cuando se le acabe la cuerda, suéltela otro compañero en el lugar de descarga, se hará cargo de ella.

Seguridad para la descarga del jaulón.

1. Sitúe el jaulón sobre la vertical del lugar de descarga.
2. Tome con las manos, la cuerda de guía de guía segura de cargas.
3. Dé al gruista la orden de descenso lento del jaulón; durante el mismo, guíelo con la cuerda para evitar oscilaciones de la carga.
4. Abra los pestillos del jaulón y abra su puerta.
5. Proceda a la descarga de su contenido.

Mesa compartimentada para acopio de ferralla en coordinación con la dobladora

Esta mesa especializada sirve para evitar los sobreesfuerzos durante el manejo de la ferralla para armar; consta de una serie de clasificadores curvos de ferralla, a modo de canales en los que se depositan los redondos de diámetro igual para no mezclarlos.

Evita el acopio tradicional de ferralla que se realiza en este caso sobre ella. Para evitar accidentes por sobreesfuerzo siga el procedimiento que se expresa a continuación:

Procedimiento de seguridad y salud obligatorio, para la utilización de la mesa compartimentada para acopio de ferralla.

1. Para realizar este trabajo, debe utilizar los siguientes equipos de protección individual: ropa de trabajo; delantal, manguitos y polainas de cuero contra las erosiones por la manipulación de ferralla de armar; botas de seguridad y casco contra golpes accidentales por las cargas suspendidas.
2. Defina con tiza, el diámetro de los redondos que va a acopiar en cada canalón.
3. Descargue los paquetes de redondos clasificados en cada canalón.
4. Suelte los flejes de cada paquete para que las barras de redondos queden sueltas.
5. La mesa ya está lista para prestar servicio.

Puntales metálicos

Procedimiento de seguridad y salud de obligado cumplimiento, para el trabajo con puntales metálicos.

1. Para evitar el riesgo catastrófico por mal aplomado de los puntales, está previsto que el Encargado compruebe el aplomado correcto de los puntales antes de autorizar proseguir con el resto de los trabajos. Si fuera necesario instalar puntales inclinados, se acuñará el durmiente de tablón, nunca el husillo de nivelación del puntal.
2. Para evitar el riesgo catastrófico por desplomado de los puntales, está previsto realizar el hormigonado uniformemente repartido tratando de no desequilibrar las cargas que van a recibir los puntales para lo cual el Encargado tendrá en cuenta, los ejes de simetría de los forjados.
3. Para evitar el riesgo catastrófico por sobrecarga, está previsto que el Encargado controlará que los puntales ya en carga, no se aflojen ni tensen y si por cualquier razón, se observa que uno o varios puntales trabajan con exceso de carga, se instalarán a su lado otros que absorban este exceso de carga sin tocar para nada el sobrecargado.
4. Para evitar el riesgo catastrófico por deformación del apuntalamiento, se prohíbe usar los puntales extendidos en su altura máxima. El encargado controlará el cumplimiento de esta norma.
5. Para evitar el riesgo de caída de las sopandas sobre los trabajadores, el desmontaje de los puntales se desde el lugar ya desencofrado en dirección hacia el aún encofrado que se pretende desmontar. El Encargado controlará que el desencofrado no se realice por lanzamiento violento de puntales u objetos contra los puntales que se pretende desmontar. Al desmontar cada puntal, el trabajador controlará la sopanda con el fin de evitar su caída brusca y descontrolada.
6. Para evitar el riesgo de caída de objetos durante su transporte a gancho de la grúa, está previsto, que el Encargado, tras el desencofrado, controle que los puntales u sopandas se apilen sobre una batea emplintada por capas de una sola fila de puntales o de sopandas cruzados perpendicularmente. Se inmovilizarán mediante eslingas a la batea y a continuación dará la orden de izado a gancho de grúa.

Reglas, terrajas, miras

Procedimiento de seguridad y salud, de obligado cumplimiento, para la utilización de reglas, terrajas y miras.

La utilización de estas herramientas puede provocar accidentes, para evitarlos siga el siguiente procedimiento:

1. Provéase de guantes y botas seguridad. Utilícelos.
2. Carguelas al hombro con la parte delantera izada para evitar los golpes contra otros trabajadores u objetos
3. Si debe realizar giros, cerciórese de que no haya trabajadores ni obstáculos en su radio de acción, puede golpearles.
4. Si va a recibir una mira con yeso, asegúrese que queda vertical u horizontal utilizando la plomada o el nivel, según sea el caso, y que los pegotes la sujetan firmemente, apuntáela hasta que endurezcan, si cae, puede accidentarle.
5. Si acciona una terraja, considere que debe realizar un esfuerzo y puede accidentarse, para evitarlo, debe utilizar un cinturón contra los sobreesfuerzos.
6. El trabajo de aterrajear, es pesado, debe descansar cuando sienta fatiga. Si está fatigado, descansa antes de subir por una escalera o a un andamio, puede sufrir una lipotimia (desmayo) y accidentarse gravemente.

Torretas o andamios metálicos sobre ruedas

Procedimiento de seguridad y salud de obligado cumplimiento.

Para evitar los riesgos de caídas a distinto nivel por pérdida de equilibrio o empujón por penduleos, está previsto utilizar para la formación de las torretas o andamios metálicos sobre ruedas, módulos comercializados para tal fin que cumplirán con las siguientes características técnicas:

- ☐ **Material:** contruidos mediante el uso de módulos tubulares de acero soldado, comercializados, pintados contra la corrosión.
- ☐ Los módulos tubulares de acero soldado verticales, pies derechos, estarán arriostrados mediante cruces de San Andrés metálicas, según el modelo comercial utilizado. Las cruces se montarán en todos los niveles de módulos que se monten.
- ☐ Sobre los módulos, se montará una plataforma horizontal formada con módulos metálicos antideslizantes; tantos módulos como sea necesario para cubrir toda la superficie posible del andamio.

- ❑ Bordeando la plataforma se montará una barandilla de 105 cm, de altura, formada por un tubo pasamanos, tubo intermedio y rodapié de chapa metálica (o de madera) de 15 cm, de altura.
 - ❑ Los módulos de andamio, estarán dotados de ruedas de desplazamiento provistas de dispositivos de bloqueo.
 - ❑ La altura de la torreta no será superior a cuatro veces su lado menor. Antes de su utilización, el Encargado comprobará su verticalidad y estabilidad.
1. El Encargado controlará que la torreta o andamio metálico sobre ruedas que se utilice en la obra cumpla con la prevención diseñada en el apartado anterior. Impedirá el montaje de cualquier otro tipo de torretas, especialmente las que se monten con falta de alguno de sus componentes.
 2. En prevención del riesgo de caída durante el ascenso y descenso se procederá a subir y bajar mirando hacia la torreta o andamio metálico sobre ruedas.
 3. Para evitar el riesgo de caída por empuje o penduleo, la permanencia sobre la torreta o andamio metálico sobre ruedas, se realizará siempre con la puerta de acceso cerrada. Queda expresamente prohibido el montar plataformas auxiliares sobre la plataforma de la torreta o encaramarse sobre la barandilla.
 4. Para evitar el riesgo de caída de trabajadores, objetos, herramientas y materiales, está previsto, que el Encargado vigile que el movimiento del andamio, se realice en con su plataforma totalmente libre de objetos y personas. En consecuencia, antes de iniciar el desplazamiento del andamio, ordenará bajar de él al personal que no volverá a subir al mismo hasta que la torreta esté situada en el nuevo emplazamiento con las ruedas bloqueadas.
 5. Se cuidará que apoyen en superficies resistentes, recurriendo si fuera necesario, a la utilización de tablonos u otros dispositivos de reparto de peso.

Tráctel para arrastre de cargas

Se trata de un medio auxiliar que sirve para cambiar de posición cargas pesadas. Requiere que exista un punto firme en el que amarrar el cable extremo del tráctel; el otro extremo, se recibe a la pieza que se desee arrastrar.

Si la pieza es pesada, se suele utilizar apoyos sobre ruedas de rodamientos.

Procedimiento de seguridad y salud, de obligado cumplimiento, para la utilización del tráctel.

1. La utilización de este aparato, requiere que use guantes de loneta y cuero y cinturón y muñequeras contra los sobreesfuerzos.
2. Transporte a hombro este aparato, hasta el lugar de utilización. Si en el trayecto siente fatiga o cansancio, descargue el tráctel y deposítelo a ser posible sobre algún lugar seguro desde el que luego pueda volver a cargarlo con facilidad.
3. Amarre el gancho del tráctel o el cable extremo al punto firme desde el que lo hará funcionar.
4. Amarre el cable de tracción al objeto que desea arrastrar.
5. Monte la palanca.
6. Accione la palanca de manera suave, hasta conseguir la tensión inicial.
7. Compruebe el recorrido que va a realizar la pieza, por lo general es la línea recta que traza el cable tenso, si existen obstáculos, debe retirarlos antes de la realización del arrastre.
8. Una vez realizada la maniobra, inmovilice la pieza arrastrada si es que puede sufrir algún deslizamiento.
9. Accione la palanca y quite la tensión para que el aparato se apoye en el suelo y le permita soltar el tráctel de la pieza y del punto firme.
10. Recoja ordenadamente el cable sobrante.
11. Cargue al hombro el tráctel y llévelo al lugar de nueva utilización o al almacén.

Tramos de escalera metálicos peldañeados

Este medio auxiliar de seguridad, está previsto para ser utilizado cuando no existe la escalera de comunicación de la obra. Se monta suspendido con la grúa hasta recibirlos provisionalmente a las esperas de inmovilización.

Esta escalera viene montada de fábrica con las barandillas y rodapiés.

Procedimiento de seguridad y salud, de obligado cumplimiento, para la descarga de los módulos de la escalera.

1. Recoja el aparejo de cuelgue.
2. Haga la señal al gruista para que acerque el gancho de la grúa.
3. Reciba el aparejo de cuelgue al gancho de la grúa.
4. Recoja dos cuerdas de guía segura de cargas.
5. Suba a la caja del camión de suministro por los lugares seguros previstos para esta maniobra.
6. Detecte los lugares previstos para el cuelgue, son unas anillas soldadas a en los extremos de cada zanca.
7. Haga la señal al gruista para que acerque el gancho de la grúa con el aparejo que usted recibió en él.
8. Reciba el gancho de cada una de las cuatro eslingas a las argollas de cuelgue.
9. Reciba a la argolla de cuelgue opuesta a la que utilizó la vez anterior, la otra cuerda de guía segura de cargas.
10. Baje de la caja del camión de suministro por los lugares seguros previstos para ello. Sobre todo no salte directamente al suelo desde la caja o sus laterales, al llegar al suelo, puede fracturarse los talones, se trata de evitar una lesión grave.
11. Coja el cabo de la guía segura de cargas.
12. Haga la señal al gruista, para que de manera cuidadosa y lenta, eleve el tramo de la escalera.
13. Guíe la carga para evitar penduleos hasta el lugar de acopio o hasta el lugar de montaje, según se le indique.

Procedimiento de seguridad y salud, de obligado cumplimiento, para el recibido de los módulos de la escalera.

1. Durante la fase de armado del forjado correspondiente (o de montaje de la estructura metálica), recibir las placas de anclaje, comprobando la exactitud de su ubicación, de lo contrario, luego el montaje del tramo puede verse dificultado y crear riesgos intolerables.
2. Durante la fase de armado del forjado correspondiente (o de montaje de la estructura metálica), recíbanse las placas de anclaje para la utilización de los cinturones de seguridad.
3. Dos trabajadores, esperarán el módulo de escalera en la parte superior de la estructura donde se va a recibir. Utilizarán amarrados, de manera obligatoria, los cinturones de seguridad contra las caídas.
4. Dos trabajadores, esperarán el módulo de escalera en la parte inferior de la estructura donde se va a recibir. Utilizarán amarrados, de manera obligatoria, los cinturones de seguridad contra las caídas.
5. Los dos trabajadores en posición más elevada, harán las señales al grúa para acerque el módulo.
6. Los trabajadores de los dos niveles, amarrarán cada una de las cuerdas de guía segura de cargas, para apoyo al centrado de la maniobra en el lugar exacto.
7. Recibir el módulo, sin soltar el cinturón de seguridad.
8. Presentar el módulo haciendo coincidir los orificios de recibido con los bulones instalados en las placas de anclaje.
9. Procédase a enhebrar y apretar las tuercas con la llave inglesa.
10. El módulo ya está montado y listo para su utilización.
11. Repítanse los procedimientos descritos para el montaje de los módulos siguientes.

Trompa de vertido de escombros

Procedimiento de seguridad y salud, de obligado cumplimiento, para el montaje de la trompa de vertido de escombros.

Este montaje, está sujeto a los riesgos de sobreesfuerzo y caída desde altura; los trabajadores que lo realicen utilizarán: muñequeras y fajas contra los sobreesfuerzos; guantes de cuero, cinturón de seguridad y botas de seguridad.

1. Recíbanse los anclajes de sustentación de todo el sistema, a componentes firmes de la estructura.
2. En el suelo, recibir los módulos componentes de la trompa de vertido, insertando cada uno en el siguiente y recibiendo las cadenas de cuelgue e inmovilización.
3. Recibir a la manguera modular que se montó, la tolva propiamente dicha. Recíbanse las cadenas de cuelgue de la manguera.
4. Con la ayuda de la (grúa, maquinillo, garrucha) elevar hasta la posición requerida la tolva y recibir las cadenas de cuelgue, a los anclajes de la estructura.

Procedimiento de seguridad y salud, de obligado cumplimiento, para la utilización de la trompa de vertido de escombros con maniobra sujeta al riesgo de caída desde altura sin alféizar.

1. Instalar los anclajes para recibir los cinturones de seguridad.
2. Instale en el suelo, junto a la boca de vertido, los topes de final de recorrido de los carretones chino.
3. Los trabajadores que utilicen la tolva, quedan obligados a realizar las maniobras de vertido, sujetos con el cinturón de seguridad a los anclajes previstos para este fin siguiendo la secuencia de maniobras que se expresa a continuación:
 - ☐ Aproxímese con el carretón chino a la tolva.
 - ☐ Reciba su cinturón de seguridad.
 - ☐ Aproxime la rueda delantera del carretón chino hasta el tope final de recorrido.
 - ☐ Levante el carretón y proceda a verter su contenido.
 - ☐ Gire el carretón hacia el interior.
 - ☐ Suelte el cinturón de seguridad.
 - ☐ Vaya a por la siguiente carga.

Procedimiento de seguridad y salud, de obligado cumplimiento, para la utilización de la trompa de vertido de escombros con maniobra sujeta al riesgo de caída desde altura con alféizar.

1. Instalar los anclajes para recibir los cinturones de seguridad.
2. Instale en el suelo y dos tercios de la altura de alféizar, una rampa rodeada de barandillas de seguridad.
3. Los trabajadores que utilicen la tolva, quedan obligados a realizar las maniobras de vertido, sujetos con el cinturón de seguridad a los anclajes previstos para este fin siguiendo la secuencia de maniobras que se expresa a continuación:
 - ☐ Aproxímese por la rampa con el carretón chino hasta la tolva.
 - ☐ Reciba su cinturón de seguridad.
 - ☐ Aproxime la rueda delantera del carretón chino hasta el tope que presenta el trozo de alféizar que queda visible.
 - ☐ Levante el carretón y proceda a verter su contenido.
 - ☐ Gire el carretón hacia el interior.
 - ☐ Descienda la rampa.
 - ☐ Suelte el cinturón de seguridad.
 - ☐ Vaya a por la siguiente carga.

**Procedimientos preventivos de obligado
cumplimiento, clasificados por la maquinaria a
intervenir en la obra**

Procedimientos preventivos de obligado cumplimiento, clasificados por la maquinaria a intervenir en la obra

Batidora mezcladora para pinturas o barnices coloreados

Procedimiento de seguridad y salud obligatorio, para la utilización de la batidora mezcladora para pinturas y barnices.

1. Sitúe el cubo con la pintura sobre un lugar estable. Las vibraciones del batidor pueden hacer perder el equilibrio al cubo y derramar la pintura; ponga especial cuidado, si realiza el batido sobre un andamio.
2. Antes de la utilización, compruebe que las carcasas no están rotas, es una máquina eléctrica, y la rotura de la carcasa, por la conductividad de las pinturas o barnices, pueden originar un accidente eléctrico.
3. Compruebe que la clavija de conexión se adapta a los enchufes del cuadro de suministro eléctrico, de lo contrario sustitúyalo. Queda expresamente prohibida la conexión directa de los hilos.
4. No conecte el batidor antes de que esté introducido dentro de la pintura o barniz, puede provocar accidentes.
5. No extraiga el batidor en funcionamiento, salpicará de pintura. La pintura o barniz en los ojos es un riesgo intolerable.
6. Concluido el batido de la pintura, desconecte la máquina de la corriente eléctrica extrayendo la clavija y limpie la hélice.
7. Para la utilización de esta máquina, es necesario el uso de los siguientes equipos de protección individual: gafas contra las proyecciones, ropa de trabajo, calzado contra los deslizamientos; guantes, delantal y manguitos impermeables y ropa de trabajo.

Bomba autotransportada para hormigón

Normas de prevención de riesgos laborales de obligado cumplimiento.

1. Siga todas las instrucciones que se le den para realizar su trabajo de forma segura.
2. El vertido de hormigones, mediante el manejo de equipos autotransportados de bombeo, está sujeto a los riesgos que se han detectado, analizado y evaluado en este plan de seguridad, que contiene, además, el diseño del procedimiento técnico preventivo eficaz para neutralizarlos. Usted está legalmente obligado a respetarlo y a prestar su ayuda avisando al Encargado sobre los fallos que detecte, con el fin de que sean reparados. Si no comprende el sistema preventivo, pida que se lo explique el Encargado; tiene obligación de hacerlo.

Normas de seguridad, obligatorias, para el vertido de hormigones mediante el manejo de equipos de bombeo.

Normas de seguridad de obligado cumplimiento por el equipo de bombeo.

1. Para evitar los accidentes por falta de los dispositivos de seguridad de la bomba de hormigón, está previsto que el Encargado, durante la recepción de esta máquina en obra, compruebe que la máquina tiene los dispositivos de seguridad en perfectas condiciones de funcionamiento. Está expresamente prohibida la puesta en funcionamiento de una bomba autotransportada con los componentes de seguridad alterados o en mal estado de conservación o de respuesta.
2. Para evitar los riesgos por atoramiento de los hormigones, está previsto que el Encargado controle que la bomba de hormigonado sólo se utilice para el bombeo de hormigón según el "cono de plasticidad del hormigón" recomendado por el fabricante, en función de la distancia del transporte a realizar.
3. Ante los riesgos por mal uso de la máquina, el Encargado controlará que el brazo de elevación de la manguera se use en exclusiva para la misión a la que ha sido dedicado por su diseño; es decir, sólo para transportar el hormigón a través de sus tuberías.
4. Para evitar los accidentes por ubicación incorrecta del equipo de bombeo, se ha definido en los planos de la obra la situación exacta de la bomba y que cumple los siguientes requisitos:
 - ☐ Que el lugar de ubicación es horizontal, con el fin de garantizar la estabilidad permanente de la máquina.
 - ☐ Que no dista menos de 3 m del borde de un talud, zanja o corte del terreno (2 m de seguridad + 1 m de paso de servicio, como mínimo, medidos desde el punto de apoyo de los gatos estabilizadores).
5. Para evitar los accidentes por la máquina circulando fuera de control, está previsto que el Encargado compruebe, antes de iniciar el bombeo del hormigón, que las ruedas de la bomba están bloqueadas mediante calzos y los gatos estabilizadores en posición de servicio con el enclavamiento mecánico o hidráulico instalado.

Normas de seguridad de obligado cumplimiento durante el bombeo de hormigón.

1. Para evitar los riesgos de reventón de tubería y sus daños se realizarán las siguientes maniobras y precauciones:
 - ☐ Después de hormigonar se lavará y limpiará el interior de los tubos de impulsión y antes de hormigonar de nuevo, se lubricarán las tuberías bombeando de masas de mortero de dosificación pobre para, posteriormente, bombear el hormigón con la dosificación requerida.
 - ☐ Elimine usted los "tapones de hormigón" en el interior de la tubería antes de proceder a desmontarla. En el trazado ayuda a evitar los tapones, eliminar codos de radio pequeño.
2. Para evitar las caídas de los trabajadores de guía de la manguera de vertido, el Encargado controlará que es manejada por un mínimo de dos personas; explicará a los trabajadores, que la manguera de salida conserva el resto de la fuerza residual de la acción de bombear y la de la sobrepresión del paso del hormigón hacia el vertido; esta fuerza, puede dominar la fuerza del

operario de guía y hacerle caer, para evitarlo, es por lo que está previsto que la manguera de salida sea guiada por dos trabajadores.

3. Para evitar el riesgo de caída por tropezón o empujón por la manguera sobre la ferralla, está previsto que un peón instale y cambie de posición de manera permanente tableros de apoyo sobre las parrillas de ferralla en los que apoyarse los trabajadores que manejan la manga de vertido del hormigón.
4. Para evitar el riesgo de la caída de los trabajadores por movimientos inesperados de la manguera originados en el comienzo del bombeo y su cese, está previsto el uso de una sirena con el siguiente código de mensajes:
5. Un toque largo: "comienza el bombeo".
6. Tres toques cortos: "concluye el bombeo".
7. Para vertidos a distancia de gran extensión se instalará una cabria para soporte del final del tubo y manguera de vertido.
8. Para la prevención de golpes, por los movimientos de la tubería de la bomba de hormigonado, está previsto inmovilizarla colocándola sobre caballetes y amarrar las partes más susceptibles de movimiento.
9. La salida de la "pelota de limpieza" del circuito, se realiza por proyección violenta. Para evitar el riesgo de golpes está previsto usar la red de detención de la proyección de la pelota. Los trabajadores se alejarán del radio de acción de su posible trayectoria.
10. Para evitar el riesgo intolerable de reventón del tubo de bombeo, el Encargado, comprobará que para presiones mayores a 50 bar sobre el hormigón, (bombeo en altura), se cumplen las siguientes condiciones y controles:
11. Que están montados los tubos de presión definidos por el fabricante para ese caso en concreto.
12. Efectuar una presión de prueba al 30% por encima de la presión normal de servicio, (prueba de seguridad).
13. Comprobar y cambiar en su caso, (cada aproximadamente 1000 m3 ya bombeados), los acoplamientos, juntas y codos.
14. Para la prevención de accidentes por la aparición de "tapones" de hormigón, está previsto que el Encargado, una vez concluido el hormigonado, compruebe que se lava y limpia el interior de los tubos de toda la instalación.
15. Al personal encargado del manejo de la bomba hormigón se le hará entrega de la siguiente normativa de prevención. Copia del recibi en conforme se entregará al Jefatura de Obra:

Normas de seguridad de obligado cumplimiento para el personal que maneje el equipo de bombeo de hormigón.

1. Usted va a manejar una máquina segura en la que si se realizan alteraciones o se maneja de manera incorrecta, puede convertirse en un aparato con riesgos intolerables; siga las instrucciones que se suministran a continuación:
2. Antes de iniciar el suministro del hormigón, asegúrese de que todos los acoplamientos de palanca de las tuberías de suministro tienen en servicio de inmovilización real todos los pasadores o mordazas.
3. Antes de verter el hormigón en la tolva, compruebe que está instalada la parrilla, evitará accidentes.
4. Si la bomba está en marcha, no toque nunca directamente con las manos, la tolva o el tubo oscilante. Evitará sufrir accidentes. Si debe efectuar trabajos en la tolva o en el tubo oscilante, primero pare el motor, purgue la presión del acumulador a través del grifo. Luego efectúe la tarea que se requiera.
5. No trabaje con el equipo de bombeo en posición de avería o de semi-avería. Detenga el servicio, pare la bomba y efectúe la reparación. Cuando la reparación esté concluida puede seguir suministrando hormigón, nunca antes.
6. Si el motor de la bomba es eléctrico: Antes de abrir el cuadro general de mando asegúrese de su total desconexión, evitará graves accidentes. No intente modificar o puentear los mecanismos de protección eléctrica, si lo hace, sufrirá probablemente algún accidente al reanudar el servicio.
7. Compruebe diariamente, antes del inicio del suministro, el estado de desgaste interno de la tubería de transporte, mediante un medidor de espesores de tubo. Los reventones de la tubería son, en sí mismos, un riesgo intolerable. Desconfíe de su buen tino al medir el buen estado de una tubería mediante golpeteo. Puede estar usted acostumbrado a un ruido determinado y no percibir claramente la diferencia. Utilice el medidor de espesores, es más seguro. Recuerde que para comprobar el espesor de una tubería es necesario que no esté bajo presión. Invierta el bombeo y podrá comprobar los espesores sin riesgos.
8. Retrase el suministro siempre que la tubería esté desgastada, cambie el tramo y reanude el bombeo. Evitará accidentes.
9. Si debe bombear a gran distancia, antes de suministrar el hormigón pruebe los conductos bajo la presión de seguridad. Evitará accidentes.
10. Respete el texto de todas las placas de aviso instaladas en la máquina, han sido instalados para que usted no se accidente.

Camión bomba, de brazo articulado para vertido de hormigón

Para evitar los riesgos por mal estado de esta máquina, se exige expresamente que todos los vehículos deberán estar en perfectas condiciones de uso. ##PREGTT99##, se reserva el derecho de admisión en la obra, en función de la puesta al día de la documentación oficial del vehículo. El Encargado controlará el cumplimiento de esta previsión.

Normas de prevención de riesgos laborales de obligado cumplimiento.

1. Siga todas las instrucciones que se le den para realizar su trabajo de forma segura.
2. El vertido de hormigones, mediante el manejo de camiones bomba para impulsión de hormigón, está sujeto a los riesgos que se han detectado, analizado y evaluado en este plan de seguridad, que contiene, además, el diseño del procedimiento técnico preventivo eficaz para neutralizarlos. Usted está legalmente obligado a respetarlo y a prestar su ayuda avisando al Encargado sobre los fallos que detecte, con el fin de que sean reparados. Si no comprende el sistema preventivo, pida que se lo explique el Encargado; tiene obligación de hacerlo.

Normas de seguridad obligatorias para el vertido de hormigones con camiones bomba para impulsión de hormigón.

Normas de seguridad, de obligado cumplimiento, por el equipo de bombeo.

1. Para evitar los accidentes por falta de los dispositivos de seguridad de la bomba de hormigón, está previsto que el Encargado, durante la recepción de este camión máquina en obra, compruebe que posee los dispositivos de seguridad en perfectas condiciones de funcionamiento. Queda expresamente prohibida la puesta en funcionamiento de una bomba para hormigón con los componentes de seguridad alterados o en mal estado de conservación o de respuesta.
2. Para evitar los riesgos por atoramiento de los hormigones, está previsto que el Encargado controle que la bomba de hormigonado sólo se utilice para el bombeo de hormigón según el “cono de plasticidad del hormigón” recomendado por el fabricante, en función de la distancia del transporte.
3. Ante los riesgos por mal uso de la máquina, el Encargado controlará que el brazo de elevación de la manguera se use en exclusiva para la misión a la que ha sido dedicado por su diseño; es decir, sólo para transportar el hormigón a través de sus tuberías.
4. Para evitar los accidentes por el camión de bombeo circulando fuera de control, está previsto que el Encargado compruebe, antes de iniciar el bombeo del hormigón, que las ruedas del mismo están bloqueadas mediante calzos.
5. Para evitar los accidentes por ubicación incorrecta del equipo de bombeo, se ha definido en los planos de la obra la situación exacta de la bomba y que cumple los siguientes requisitos:
 - ☐ Que el lugar de ubicación es horizontal, con el fin de garantizar la estabilidad permanente de la máquina.
 - ☐ Que no dista menos de 3 m del borde de un talud, zanja o corte del terreno (2 m., de seguridad + 1 m., de paso de servicio como mínimo, medidos desde el punto de apoyo de las ruedas del camión).

Normas de seguridad de obligado cumplimiento durante el bombeo de hormigón.

1. Para evitar los riesgos de reventón de tubería y sus daños se realizarán las siguientes maniobras y precauciones:
 - ☐ Después de hormigonar se lavará y limpiará el interior de los tubos de impulsión y antes de hormigonar de nuevo, se lubricarán las tuberías bombeando masas de mortero de dosificación pobre, para posteriormente, bombear el hormigón con la dosificación requerida.
 - ☐ Se eliminará los “tapones de hormigón” en el interior de la tubería antes de proceder a desmontarla.
2. Para evitar las caídas de los trabajadores de guía de la manguera de vertido, el Encargado controlará que es manejada por un mínimo de dos personas; explicará a los trabajadores, que la manguera de salida conserva el resto de la fuerza residual de la acción de bombear y la de la sobrepresión del paso del hormigón hacia el vertido; esta fuerza, puede dominar la fuerza del operario de guía y hacerle caer, para evitarlo, es por lo que está previsto que la manguera de salida sea guiada por dos trabajadores.
3. Para evitar el riesgo de caída por tropezón o empujón por la manguera sobre la ferralla, está previsto que un peón, instale y cambie de posición de manera permanente tableros de apoyo sobre las parrillas de ferralla en los que apoyarse los trabajadores que manejan la manga de vertido del hormigón.
4. Para evitar el riesgo de la caída de los trabajadores por movimientos inesperados de la manguera originados en el comienzo del bombeo y su cese, está previsto el uso de una sirena con el siguiente código de mensajes:
 - ☐ Un toque largo: “comienza el bombeo”.
 - ☐ Tres toques cortos: “concluye el bombeo”.
5. La salida de la “pelota de limpieza” del circuito, se realiza por proyección violenta. Para evitar el riesgo de golpes está previsto usar la red de detención de la proyección de la pelota. Los trabajadores se alejarán del radio de acción de su posible trayectoria.
6. Para evitar el riesgo intolerable de reventón del tubo de bombeo, el Encargado, comprobará que para presiones mayores a 50 bar sobre el hormigón, (bombeo en altura), se cumplen las siguientes condiciones y controles:
7. Que están montados los tubos de presión definidos por el fabricante para ese caso en concreto.
 - ☐ Efectuar una presión de prueba al 30% por encima de la presión normal de servicio, (prueba de seguridad).
 - ☐ Comprobar y cambiar en su caso, (cada aproximadamente 1000 m3, ya bombeados), los acoplamientos, juntas y codos.
 - ☐ Para la prevención de accidentes por la aparición de “tapones” de hormigón, está previsto que el Encargado, una vez concluido el hormigonado, compruebe que se lava y limpia el interior de los tubos de la bomba.
8. Al personal encargado del manejo de la bomba hormigón se le hará entrega de la siguiente normativa de prevención. Copia del recibí en conforme se entregará ante la Jefatura de Obra.

Normas de seguridad, de obligado cumplimiento, para el personal que maneje el equipo de bombeo de hormigón.

9. Usted va a manejar una máquina segura en la que si se realizan alteraciones o se maneja de manera incorrecta, puede convertirse en un aparato con riesgos intolerables; siga las instrucciones que se suministran a continuación:
10. Antes de iniciar el suministro del hormigón, asegúrese de que todos los acoplamientos de palanca de las tuberías de suministro tienen en servicio de inmovilización real todos los pasadores o mordazas.
11. Antes de verter el hormigón en la tolva, compruebe que está instalada la parrilla, evitará accidentes.
12. Si la bomba está en marcha, no toque nunca directamente con las manos, la tolva o el tubo oscilante. Evitará sufrir accidentes. Si debe efectuar trabajos en la tolva o en el tubo oscilante, primero pare el motor, purgue la presión del acumulador a través del grifo. Luego efectúe la tarea que se requiera.
13. No trabaje con el equipo de bombeo en posición de avería o de semi-avería. Detenga el servicio, pare la bomba y efectúe la reparación. Cuando la reparación esté concluida puede seguir suministrando hormigón, nunca antes.
14. Si el motor de la bomba es eléctrico: Antes de abrir el cuadro general de mando asegúrese de su total desconexión, evitará graves accidentes. No intente modificar o puentear los mecanismos de protección eléctrica, si lo hace, sufrirá probablemente algún accidente al reanudar el servicio.
15. Retrase el suministro siempre que la tubería esté desgastada, cambie el tramo y reanude el bombeo. Evitará accidentes.

16. Si debe bombear a gran distancia, antes de suministrar el hormigón pruebe los conductos bajo la presión de seguridad. Evitará accidentes.
17. Respete el texto de todas las placas de aviso instaladas en la máquina han sido instalados para que usted no se accidente.

Camión con grúa para autocarga

Para evitar los riesgos por mal estado de esta máquina, se exige expresamente que todos los vehículos deberán estar en perfectas condiciones de uso. ##PREGTT99##, se reserva el derecho de admisión en la obra, en función de la puesta al día de la documentación oficial del vehículo. El Encargado controlará el cumplimiento de esta previsión.

Procedimiento de seguridad y salud obligatorio para la presencia en obra, del camión con grúa para autocarga.

1. Los camiones con grúa son propiedad de la empresa alquiladora o suministradora de algunos materiales y componentes, corresponde a ella la seguridad de sus propios trabajadores en su trabajo, que en cualquier caso tienen la categoría de visitantes esporádicos de nuestra obra.
2. La prevención a la que se hace referencia para esta obra es la que emana del Manual de gestión de la prevención de riesgos laborales del empresario que suministre y opere este camión, una vez adaptado a las peculiaridades de esta obra.
3. Queda expresamente prohibido el estacionamiento y desplazamiento del camión grúa a una distancia inferior a los 2 m del borde de las zanjas o cortes del terreno no sujeto mediante muros. En caso de ser necesaria una aproximación inferior a la citada se consolidará expresamente el talud afectado por el estacionamiento del camión.
4. Con el objetivo de evitar los riesgos de vuelco y atrapamiento, está previsto que el Encargado, controle el cumplimiento de las siguientes condiciones:
 - ☐ No superar la capacidad de carga del gancho instalado.
 - ☐ No superar la capacidad de carga de la grúa instalada sobre el camión.
 - ☐ Las maniobras sin visibilidad serán dirigidas por un señalista.
 - ☐ Las operaciones de guía de carga se realizarán mediante cuerdas de guía segura de cargas.
 - ☐ En el portón de acceso a la obra, se le hará entrega al conductor del camión grúa, de la siguiente normativa de seguridad:

Normas de seguridad para los visitantes.

1. Atención, penetra usted en una zona de riesgo. Siga las instrucciones que se le han dado para llegar al lugar de carga y descarga.
2. Respete las señales de tráfico internas de la obra.
3. Cuando deba salir de la cabina del camión utilice el casco de seguridad que se le ha entregado junto a esta nota.
4. Una vez concluida su estancia en esta obra, devuelva el casco a la salida. Gracias.

Procedimiento de seguridad y salud, de obligado cumplimiento, para el operador del camión con grúa para autocarga.

1. Mantenga el camión alejado de terrenos inseguros, propensos a hundimientos. Puede volcar y sufrir lesiones.
2. Evite pasar el brazo de la grúa, con carga o sin ella sobre el personal. Puede producir accidentes fortuitos.
3. No dé marcha atrás sin la ayuda de un señalista. Tras el camión puede haber trabajadores y objetos que usted desconoce al iniciar la maniobra.
4. Suba y baje del camión con grúa por los lugares previstos para ello. Evitará las caídas.
5. No salte nunca directamente al suelo desde el camión si no es por un inminente riesgo para su integridad física.
6. Si entra en contacto con una línea eléctrica. Pida auxilio con la bocina y espere recibir instrucciones. No intente abandonar la cabina aunque el contacto con la energía eléctrica haya cesado, podría sufrir lesiones. Sobre todo, no permita que nadie toque el camión grúa, puede estar cargado de electricidad.
7. No haga por sí mismo maniobras en espacios angostos. Pida la ayuda de un señalista y evitará accidentes.
8. Antes de cruzar un puente de obra, cerciórese de que tiene la resistencia necesaria para soportar el peso del camión. Si lo hunde, usted y el camión se accidentarán.
9. Asegure la inmovilidad del brazo de la grúa antes de iniciar ningún desplazamiento. Póngalo en la posición de viaje y evitará accidentes por movimientos descontrolados.
10. No permita que nadie se encarama sobre la carga. No consienta que nadie se cuelgue del gancho. Es muy peligroso.
11. Limpie sus zapatos del barro o grava que pudieran tener antes de subir a la cabina. Si se resbalan los pedales durante una maniobra o durante la marcha, puede provocar accidentes.
12. No realice nunca arrastres de carga o tirones sesgados. La grúa puede volcar y en el mejor de los casos, las presiones y esfuerzos realizados pueden dañar los sistemas hidráulicos del brazo.
13. Mantenga a la vista la carga. Si debe mirar hacia otro lado, pare las maniobras. Evitará accidentes.
14. No intente sobrepasar la carga máxima autorizada para ser izada. Los sobreesfuerzos pueden dañar la grúa y sufrir accidentes.
15. Levante una sola carga cada vez. La carga de varios objetos distintos puede originar problemas y difícil de gobernar.
16. No abandone el camión con una carga suspendida, no es seguro. Pueden suceder accidentes.
17. No permita que haya trabajadores bajo las cargas suspendidas. Pueden sufrir accidentes.
18. Antes de izar una carga, compruebe en las tablas de cargas de la cabina, la distancia de extensión máxima del brazo. No sobrepase el límite marcado en ellas, puede volcar.
19. Respete siempre las tablas, rótulos y señales adheridas al camión y haga que las respeten el resto del personal.
20. Antes de poner en servicio el camión, compruebe todos los dispositivos de frenado. Evitará accidentes.
21. No permita que el resto del personal acceda a la cabina o maneje los mandos. Pueden provocar accidentes.

22. No camine sobre el brazo de la grúa, camine solamente por los lugares marcados en el camión. Puede caer y sufrir serias lesiones.
23. No consienta que se utilicen, aparejos, eslingas o estrobos, sin llevar impresa la carga que resisten, o estén defectuosos o dañados. No es seguro.
24. Asegúrese de que todos los ganchos de los aparejos, eslingas o estrobos, poseen el pestillo de seguridad que evite el desenganche fortuito. Evitará accidentes.

Camión cuba hormigonera

Para evitar los riesgos por mal estado de esta máquina, se exige expresamente que todos los vehículos deberán estar en perfectas condiciones de uso. ##PREGTT99##, se reserva el derecho de admisión en la obra, en función de la puesta al día de la documentación oficial del vehículo. El Encargado controlará el cumplimiento de esta previsión.

Normas de prevención de riesgos laborales de obligado cumplimiento.

1. Siga todas las instrucciones que se le den para realizar su trabajo de forma segura.
2. El suministro de hormigones, mediante camiones hormigonera, está sujeto a los riesgos que se han detectado, analizado y evaluado en este plan de seguridad, que contiene, además, el diseño del procedimiento técnico preventivo eficaz para neutralizarlos. Usted está legalmente obligado a respetarlo y a prestar su ayuda avisando al Encargado sobre los fallos que detecte, con el fin de que sean reparados. Si no comprende el sistema preventivo, pida que se lo explique el Encargado; tiene obligación de hacerlo.

Normas de seguridad, de obligado cumplimiento, para el suministro de hormigones mediante camiones hormigonera.

1. Los camiones cuba hormigonera son propiedad de la empresa fabricante y suministradora de los hormigones, corresponde a ella la seguridad de sus propios operarios en su trabajo, que en todo caso tienen la categoría de visitantes esporádicos de la obra.
2. Queda expresamente prohibido el estacionamiento y desplazamiento del camión hormigonera a una distancia inferior a 2 m del borde de las zanjas o cortes del terreno no sujeto mediante muros. En caso de ser necesaria una aproximación inferior a la citada, se deberá entibar la zona de la zanja afectada por el estacionamiento del camión hormigonera, dotándose, además, al lugar de un tope firme y fuerte para la rueda trasera del camión, para evitar los deslizamientos y vuelcos de la máquina.

Normas de seguridad para los visitantes.

1. Atención, penetra usted en una zona de riesgo. Siga las instrucciones que se le han dado para llegar al lugar de vertido del hormigón.
2. Respete las señales de tráfico internas de la obra.
3. Cuando deba salir de la cabina del camión utilice el casco de seguridad que se le ha entregado junto a esta nota.
4. Una vez concluida su estancia en esta obra, devuelva el casco a la salida. Gracias.

Camión de transporte (bañera)

Para evitar los riesgos por mal estado de esta máquina, se exige expresamente que todos los vehículos deberán estar en perfectas condiciones de uso. ##PREGTT99##, se reserva el derecho de admisión en la obra, en función de la puesta al día de la documentación oficial del vehículo. El Encargado controlará el cumplimiento de esta previsión.

Normas de prevención de riesgos laborales de obligado cumplimiento.

1. Siga todas las instrucciones que se le den para realizar su trabajo de forma segura.
2. Los riesgos por impericia, los más difíciles de controlar, se evitan en esta obra mediante la obligatoriedad de demostrar a la Jefatura de Obra, que todos los trabajadores que van a trabajar con el camión de transporte interior, saben hacerlo de manera segura. En consecuencia, el personal que maneja estas máquinas, tiene autorización expresa para ello.

Normas para la carga y transporte seguro.

1. Para evitar los riesgos por fatiga o rotura de la suspensión, las cajas se cargarán de manera uniformemente repartida evitando descargas bruscas, que desnivelen la horizontalidad de la carga. Queda expresamente prohibido, por ser un riesgo intolerable de caída a distinto nivel, encaramarse en los laterales de la caja del camión durante las operaciones de carga.
2. Ante el riesgo de caída de los objetos transportados y de polvaredas, el Encargado controlará que el "colmo" del material a transportar supere una pendiente ideal en todo el contorno del 5%. Se regará la carga de materiales sueltos y se cubrirán las cargas con una lona, sujeta con flejes de sujeción.
3. Frente al riesgo de vehículo rodando fuera de posible control, está previsto que el Encargado obligue a la instalación de los calzos antideslizantes, en aquellos casos de estacionamiento del vehículo en pendientes. Prohibido expresamente, el abandono del camión con el motor en marcha.
4. Contra el riesgo de atoramiento o de vuelco del camión está previsto que se cuiden los caminos internos de la obra. El Encargado dará las órdenes necesarias para la corrección de los baches y roderas.
5. Para evitar los riesgos de vuelco del camión o de vertido de la carga sin control, el Encargado vigilará que no se realicen vaciados de caja con movimientos simultáneos de avance o el retroceso con la caja en movimiento ascendente o descendente.
6. Ante el riesgo intolerable de caída de personas, no está permitido transportar personas encaramadas en cualquier parte del camión y en especial, en el interior de la caja.

Normas de seguridad, de obligado cumplimiento, para los trabajos de carga y descarga de los camiones.

1. Antes de proceder a realizar su tarea, solicite que le doten de guantes o manoplas de cuero. Utilícelos constantemente y evitará pequeñas lesiones molestas en las manos. Utilice siempre las botas de seguridad, evitará atrapamientos en los pies.
2. No trepe a la caja de los camiones, solicite que le entreguen escalerillas para hacerlo, evitará esfuerzos innecesarios.
3. Afiance bien los pies antes de intentar realizar un esfuerzo, evitará caer o sufrir lumbalgias y tirones.
4. Siga siempre las instrucciones del Encargado, es un experto y evitará que usted pueda lesionarse.
5. Si debe guiar las cargas en suspensión hágalo mediante cuerdas de control seguro de cargas suspendidas atados a ellas. Evite empujarlas directamente con las manos para no tener lesiones.
6. No salte al suelo desde la carga o desde la caja si no es para evitar un riesgo grave. Puede fracturarse los talones, una lesión grave.
7. El Encargado controlará que a los conductores de los camiones, al ir a traspasar la puerta de la obra, se les entregue la siguiente normativa de seguridad:

Normas de seguridad para visitantes.

1. Atención, penetra usted en una zona de riesgo, siga las instrucciones del señalista.
2. Si desea abandonar la cabina del camión utilice siempre el casco de seguridad que se le ha entregado al llegar junto con esta nota.
3. Circule únicamente por los lugares señalizados hasta llegar al lugar de carga y descarga.
4. Una vez concluida su estancia en la obra, devuelva el casco al salir. Gracias.

Camión de transporte de contenedores

Para evitar los riesgos por mal estado de esta máquina, se exige expresamente que todos los vehículos deberán estar en perfectas condiciones de uso. ##PREGTT99##, se reserva el derecho de admisión en la obra, en función de la puesta al día de la documentación oficial del vehículo. El Encargado controlará el cumplimiento de esta previsión.

Procedimiento de seguridad y salud obligatorio para la presencia en obra, del camión de transporte de contenedores.

1. Los camiones de transporte de contenedores son propiedad de la empresa arrendadora, corresponde a ella la seguridad e sus propios operarios en su trabajo, que en cualquier caso tienen la categoría de visitantes esporádicos de la obra.
2. Queda expresamente prohibido el estacionamiento y desplazamiento del camión de transporte de contenedores a una distancia inferior a 2 m del borde de las zanjas o cortes del terreno no sujeto mediante muros. En caso de ser necesaria una aproximación inferior a la citada, se deberá blindar la zona de la zanja afectada por el estacionamiento del camión de transporte de contenedores, dotándose al lugar, de un tope firme y fuerte para la rueda trasera del camión, contra deslizamientos y vuelcos del camión.
3. Con el objetivo de evitar los riesgos de vuelco y atrapamiento, está previsto que el Encargado, controle el cumplimiento de las siguientes condiciones:
4. No superar la capacidad de carga del contenedor.
5. No superar la capacidad de carga del pórtico instalado sobre el camión.
6. Que las maniobras sin visibilidad sean dirigidas por un señalista.
7. En el portón de acceso a la obra, se le hará entrega al conductor del camión de transporte de contenedores, de la siguiente normativa de seguridad:

Normas de seguridad para los visitantes.

Atención, penetra usted en una zona de riesgo. Siga las instrucciones que se le han dado para llegar al lugar de carga y descarga. Respete las señales de tráfico internas de la obra.

Cuando deba salir de la cabina del camión utilice el casco de seguridad que se le ha entregado junto a esta nota.

Una vez concluida su estancia en esta obra, devuelva el casco a la salida. Gracias.

Procedimiento de seguridad y salud, de obligado cumplimiento, para el operador del camión de transporte de contenedores.

1. Mantenga el camión alejado de terrenos inseguros, propensos a hundimientos. Puede volcar y sufrir lesiones.
2. Evite accionar el pórtico grúa, con carga o sin ella sobre el personal. Puede producir accidentes fortuitos.
3. No de marcha atrás sin la ayuda de un señalista. Tras el camión puede haber trabajadores u objetos que usted desconoce al iniciar la maniobra.
4. Suba y baje del camión por los lugares previstos para ello. Evitará las caídas.
5. No salte nunca directamente al suelo desde el camión si no es por un inminente riesgo para su integridad física.
6. No haga por sí mismo maniobras en espacios angostos. Pida la ayuda de un señalista y evitará accidentes.
7. Antes de cruzar un puente de obra, cerciórese de que tiene la resistencia necesaria para soportar el peso del camión. Si lo hunde, usted y el camión se accidentarán.
8. Asegure la inmovilidad del pórtico grúa antes de iniciar un desplazamiento. Póngalo en la posición de viaje, evitará accidentes.
9. No permita que nadie se encarama sobre la carga. Es muy peligroso.
10. Limpie sus zapatos del barro o grava que pudieran tener antes de subir a la cabina. Si se resbalan los pedales durante una maniobra o durante la marcha, puede provocar accidentes.
11. Mantenga a la vista el contenedor. Si debe mirar hacia otro lado, pare las maniobras. Evitará accidentes.
12. No intente sobrepasar la carga máxima autorizada para ser izada. Los sobreesfuerzos pueden dañar la grúa y sufrir accidentes.
13. No abandone el camión con un contenedor suspendido, son apoyo sobre la caja, no es seguro. Pueden suceder accidentes.

14. No permita que haya trabajadores en las cercanías de un contenedor en suspensión. Pueden sufrir accidentes.
15. Respete siempre las tablas, rótulos y señales adheridas al camión y haga que las respeten el resto del personal.
16. Antes de poner en servicio el camión, compruebe todos los dispositivos de frenado. Evitará accidentes.
17. No permita que el resto del personal acceda a la cabina o maneje los mandos. Pueden provocar accidentes.
18. No camine sobre el brazo de la grúa, camine solamente por los lugares marcados en el camión. Puede sufrir serias lesiones.
19. Utilice siempre los equipos de protección individual que se le indiquen en la obra.

Camión de transporte de materiales

Para evitar los riesgos por mal estado de esta máquina, se exige expresamente que todos los vehículos deberán estar en perfectas condiciones de uso. ##PREGTT99##, se reserva el derecho de admisión en la obra, en función de la puesta al día de la documentación oficial del vehículo. El Encargado controlará el cumplimiento de esta previsión.

Normas de prevención de riesgos laborales de obligado cumplimiento.

1. Siga todas las instrucciones que se le den para realizar su trabajo de forma segura.
2. Los riesgos por impericia, los más difíciles de controlar, se evitan en esta obra mediante la obligatoriedad de demostrar a la Jefatura de Obra, que todos los trabajadores que van a trabajar con el camión de transporte de materiales, saben hacerlo de manera segura. En consecuencia, el personal que maneja estas máquinas, tiene autorización expresa para ello.

Normas para la carga y transporte seguro.

1. Para evitar los riesgos por fatiga o rotura de la suspensión, las cajas se cargarán de manera uniformemente repartida evitando descargas bruscas, que desnivelen la horizontalidad de la carga. Queda expresamente prohibido por ser un riesgo intolerable de caída a distinto nivel, encaramarse en los laterales de la caja del camión durante las operaciones de carga.
2. Para evitar el riesgo de caída de los objetos transportados, el Encargado controlará que el "colmo" del material a transportar supere una pendiente ideal en todo el contorno del 5%. Se cubrirán las cargas con una lona, sujeta con flejes de sujeción.
3. Para evitar el riesgo de vehículo rodando fuera de posible control, está previsto que el Encargado obligue a la instalación de los calzos antideslizantes, en aquellos casos de estacionamiento del vehículo en pendientes. Prohibido expresamente, el abandono del camión con el motor en marcha.
4. Para evitar el riesgo de atoramiento o de vuelco del camión está previsto que se cuiden los caminos internos de la obra. El Encargado dará las órdenes necesarias para la corrección de los baches y roderas.
5. Para evitar los riesgos de vuelco del camión o de vertido de la carga sin control, el Encargado vigilará que no se realicen vaciados de caja con movimientos simultáneos de avance o el retroceso con la caja en movimiento ascendente o descendente.
6. Para evitar el riesgo intolerable de caída de personas, no está permitido transportar personas encaramadas en cualquier parte del camión y en especial, en el de materiales de la caja.

Normas de seguridad, de obligado cumplimiento, para los trabajos de carga y descarga de los camiones.

1. Antes de proceder a realizar su tarea, solicite que le doten de guantes o manoplas de cuero. Utilícelos constantemente y evitará pequeñas lesiones molestas en las manos. Utilice siempre las botas de seguridad, evitará atrapamientos en los pies.
2. No trepe a la caja de los camiones, solicite que le entreguen escaleras para hacerlo, evitará esfuerzos innecesarios.
3. Afiance bien los pies antes de intentar realizar un esfuerzo, evitará caer o sufrir lumbalgias y tirones.
4. Siga siempre las instrucciones del Encargado, es un experto y evitará que usted pueda lesionarse.
5. Si debe guiar las cargas en suspensión hágalo mediante cuerdas de control seguro de cargas suspendidas atados a ellas. Evite empujarlas directamente con las manos para no tener lesiones.
6. No salte al suelo desde la carga o desde la caja si no es para evitar un riesgo grave. Puede fracturarse los talones, una lesión grave.
7. El Encargado controlará que a los conductores de los camiones, al ir a traspasar la puerta de la obra, se les entregue la siguiente normativa de seguridad:

Normas de seguridad para visitantes.

1. Atención, penetra usted en una zona de riesgo, siga las instrucciones del señalista.
2. Si desea abandonar la cabina del camión utilice siempre el casco de seguridad que se le ha entregado al llegar junto con esta nota.
3. Circule únicamente por los lugares señalizados hasta llegar al lugar de carga y descarga.
4. Una vez concluida su estancia en la obra, devuelva el casco al salir. Gracias.

Camión dumper para movimiento de tierras

Normas de prevención de riesgos laborales de obligado cumplimiento.

1. Siga todas las instrucciones que se le den para realizar su trabajo de forma segura.
2. Los riesgos por impericia, los más difíciles de controlar, se evitan en esta obra mediante la obligatoriedad de demostrar a la Jefatura de Obra, que todos los trabajadores que van a trabajar con el camión dumper para movimiento de tierras, saben hacerlo de manera segura. En consecuencia, el personal que maneja estas máquinas, tiene autorización expresa para ello.

Normas de prevención, de obligado cumplimiento, para entregar a todos los trabajadores de la especialidad.

Para evitar los riesgos por mal estado de esta máquina, se exige expresamente que todos los vehículos deberán estar en perfectas condiciones de uso. ##PREGTT99##, se reserva el derecho de admisión en la obra, en función de la puesta al día de la documentación oficial del vehículo. El Encargado controlará el cumplimiento de esta previsión.

Normas para la carga y transporte seguro.

1. Para evitar los riesgos por fatiga o rotura de la suspensión, las cajas se cargarán de manera uniformemente repartida evitando descargas bruscas, que desnivelen la horizontalidad de la carga. Queda expresamente prohibido, por ser un riesgo intolerable de caída a distinto nivel, encaramarse en los laterales de la caja del camión durante las operaciones de carga.
2. Para evitar el riesgo de caída de los objetos transportados, el Encargado controlará que el "colmo" del material que se va a no transportar supere una pendiente ideal en todo el contorno del 5%. Se cubrirán las cargas con una lona, sujeta con flejes de sujeción.
3. Para evitar el riesgo de vehículo rodando fuera de posible control, está previsto que el Encargado obligue a la instalación de los calzos antideslizantes, en aquellos casos de estacionamiento del vehículo en pendientes. Se prohíbe expresamente, el abandono del camión con el motor en marcha.
4. Para evitar el riesgo de atoramiento o de vuelco del camión está previsto que se cuiden los caminos internos de la obra. El Encargado dará las órdenes necesarias para la corrección de los baches y roderas.
5. Para evitar los riesgos de vuelco del camión o de vertido de la carga sin control, el Encargado vigilará que no se realicen vaciados de caja con movimientos simultáneos de avance o el retroceso con la caja en movimiento ascendente o descendente.
6. Para evitar el riesgo intolerable de caída de personas, no está permitido transportar personas encaramadas en cualquier parte del camión dumper para movimiento de tierras.
7. Diariamente, antes del comienzo de la jornada, se inspeccionará el buen funcionamiento de motor, sistemas hidráulicos, frenos, dirección, luces, bocinas, neumáticos, etc., en prevención de los riesgos por mal funcionamiento o avería.
8. Para evitar el riesgo intolerable de atropello de trabajadores, se prohíbe trabajar o permanecer a distancias inferiores a 10 del camión dumper. El Encargado controlará el cumplimiento de esta prohibición.
9. Para evitar el riesgo de polvo ambiental, está previsto que la carga se regará superficialmente con agua, al igual que los caminos de circulación interna de la obra.
10. Para prevenir los riesgos por sobrecarga, prohibimos expresamente cargar los camiones dumper por encima de la carga máxima marcada por el fabricante. El Encargado controlará el cumplimiento de esta previsión.
11. Para evitar los riesgos por fallo mecánico, todos los camiones dumper que se vayan a contratar en esta obra, estarán en perfectas condiciones de conservación y de mantenimiento.
12. Para evitar el riesgo de vuelco del camión durante los vertidos, está previsto instalar fuertes topes de final de recorrido, ubicados a un mínimo de 2 m del borde de los taludes.
13. Para prevenir el riesgo de atropello por falta de visibilidad desde la cabina de mando, está previsto instalar señales de peligro y de prohibido el paso, ubicadas a 15 metros de los lugares de vertido de los camiones dumper. Además, se instalará un panel ubicado a 15 m del lugar de vertido de los dumperes con la siguiente leyenda: "NO PASE, ZONA DE RIESGO, PUEDE QUE LOS CONDUCTORES NO LE VEAN, APÁRTESE DE ESTA ZONA".
14. A los conductores de los camiones dumper se les hará entrega de la siguiente normativa preventiva. Del recibí en conforme, se dar cuenta a esta Dirección Facultativa, (o Jefatura de Obra).

Normas de seguridad, de obligado cumplimiento, para los trabajos de carga y descarga de los camiones dumper para movimiento de tierras.

1. Suba y baje del camión por el peldaño del que esta dotado para tal menester. No suba y baje apoyándose sobre las llantas, ruedas o salientes. Evitará accidentarse. Suba y baje asiéndose a los asideros de forma frontal. Evitará las caídas. No salte nunca directamente al suelo si no es por peligro inminente para usted.
2. No trate de realizar ajustes mecánicos con los motores en marcha. Puede quedar atrapado o sufrir quemaduras.
3. No permita que las personas no autorizadas, accedan al camión dumper y mucho menos, que puedan llegar a conducirlo. Evitará accidentes.
4. No utilice el camión dumper en situación de avería o de semi-avería. Haga que lo reparen primero, luego, reanude el trabajo.
5. Antes de poner en marcha el motor, o bien, antes de abandonar la cabina, asegúrese de que ha instalado el freno de mano.
6. No guarde combustibles ni trapos grasientos sobre el camión dumper, pueden producir incendios.
7. En caso de calentamiento del motor, recuerde que no debe abrir directamente la tapa del radiador. El vapor desprendido, si lo hace, puede causarle quemaduras graves.
8. Evite tocar el liquido anticorrosión; si lo hace, protéjase con guantes de goma o PVC., y gafas contra las proyecciones.
9. Recuerde que el aceite del cárter está caliente cuando el motor lo está. Cámbielo una vez frío.
10. No fume cuando manipule la batería, puede incendiarse, ni cuando abastece de combustible, los gases desprendidos, son inflamables.
11. No toque directamente el electrolito de la batería con los dedos, es un líquido corrosivo. Si debe hacerlo, hágalo protegido con guantes de goma o de PVC.
12. Si debe manipular en el sistema eléctrico del camión dumper por alguna causa, desconecte el motor y extraiga la llave de contacto totalmente.
13. No libere los frenos del camión en posición de parada, si antes no ha instalado los tacos de inmovilización en las ruedas, para evitar accidentes por movimientos indeseables.
14. Si debe arrancar el motor, mediante la batería de otro, tome precauciones para evitar chisporroteos de los cables. Recuerde que los líquidos de las baterías desprenden gases inflamables. La batería puede explotar por chisporroteos.

15. Vigile constantemente la presión de los neumáticos. Trabaje con el inflado a la presión marcada por el fabricante.
16. Durante el rellenado de aire de las ruedas, sitúese tras la banda de rodadura, apartado del punto de conexión. Recuerde que un reventón del conducto de goma, o bien de la boquilla, puede convertir al conjunto en un látigo.
17. Si durante la conducción sufre un reventón y pierde la dirección, mantenga el volante en el sentido en la que el camión se va. De esta forma conseguirá dominarlo.
18. Si se agarra el freno, evite las colisiones frontales o contra otros vehículos de su porte. Intente la frenada por roce lateral lo más suavemente posible, o bien, introduzca en terreno blando.
19. Antes de acceder a la cabina de mando, gire una vuelta completa caminando alrededor del camión, por si alguien dormita a su sombra. Evitará graves accidentes.
20. Evite el avance del camión dumper con la caja izada tras la descarga. Considere que puede haber líneas eléctricas aéreas y entrar en contacto con ellas o bien, dentro de la distancia de alto riesgo para sufrir descargas.
21. Si establece contacto entre el camión dumper y una línea eléctrica. Permanezca en su punto solicitando auxilio mediante la bocina. Una vez le garanticen que puede abandonar el camión, descienda por el escalerilla normalmente y desde el último peldaño, salte lo más lejos posible, evitando tocar la tierra y el camión a la vez, para evitar posibles descargas eléctricas.

Normas de seguridad para visitantes.

1. Atención, penetra usted en una zona de riesgo, siga las instrucciones del señalista.
2. Si desea abandonar la cabina del camión utilice siempre el casco de seguridad que se le ha entregado al llegar junto con esta nota.
3. Circule únicamente por los lugares señalizados hasta llegar al lugar de carga y descarga.
4. Una vez concluida su estancia en la obra, devuelva el casco al salir. Gracias.

Cargadora descombradora

Procedimiento de seguridad y salud, de obligado cumplimiento, para la utilización de la cargadora descombradora.

1. La máquina que va a utilizar, tiene una gran movilidad y rapidez de movimientos, evite la presencia de trabajadores en su entorno, pueden ser atropellados.
2. Realice movimientos de carga en dirección frontal, evitando hacerlo junto a huecos o bordes del forjado si no están cerrados de manera definitiva.
3. Evite pasar las ruedas por encima de las tapas de los huecos en el suelo, pueden ceder por sobrecarga.
4. Cuando cambie de posición la máquina hágalo siempre con la pala elevada.
5. No fuerce la máquina intentando superar rampas superiores a las autorizadas por el fabricante, pese a contar con protección contra los aplastamientos, usted puede accidentarse por golpes en el vuelco.
6. Vigile el buen funcionamiento de la baliza luminosa del techo de la máquina, es la señalización para que siempre se detecte su presencia.
7. Si nota avería en la máquina, ponga el freno, déjela en posición de reposo, pare el motor y solicite que sea reparada.

Compresor

Normas de prevención de riesgos laborales de obligado cumplimiento

1. Siga todas las instrucciones que se le den para realizar su trabajo de forma segura.
2. El trabajo en la proximidad de compresores, está sujeto a los riesgos que se han detectado, analizado y evaluado en este plan de seguridad, que contiene, además, el diseño del procedimiento técnico preventivo eficaz para neutralizarlos. Usted está legalmente obligado a respetarlo y a prestar su ayuda avisando al Encargado sobre los fallos que detecte, con el fin de que sean reparados. Si no comprende el sistema preventivo, pida que se lo explique el Encargado; tiene obligación de hacerlo.

Normas de seguridad, de obligado cumplimiento, para el uso de compresores de aire

1. Para evitar el riesgo por ruido está previsto utilizar compresores aislados. El Encargado controlará que sean utilizados con las carcasas aislantes cerradas para evitar el ruido ambiental.
2. Ante el riesgo por ruido a los trabajadores en la proximidad de los compresores, está prevista la utilización de cascos auriculares. El Encargado controlará que sean utilizados por todos los trabajadores que deban permanecer a menos de 5 m del compresor o trabajar sobre su maquinaria en funcionamiento. Además se trazará un círculo de 5 m de radio en torno al compresor, para marcar el área en la que es obligatorio el uso de cascos auriculares.
3. Frente a los riesgos de desplazamiento incontrolado del compresor sobre cuatro ruedas, está previsto que el Encargado compruebe que antes de su puesta en marcha, que quedan calzadas las ruedas.
4. Contra los riesgos de caída y de atrapamiento de trabajadores, está previsto que los cambios de posición del compresor, se realicen a una distancia superior a los 3 m del borde de las zanjas.
5. Para evitar el riesgo de contacto con la energía eléctrica, está previsto que el Encargado controle el buen estado del aislamiento de las mangueras eléctricas y ordene cambiar de inmediato, todas las mangueras que aparezcan desgastadas o agrietadas. El empalme de mangueras se efectuará por medio de racores.
6. Ante el riesgo de golpes por rotura de las mangueras a presión, está previsto que el Encargado controle su buen estado y ordene cambiar de inmediato, todas las mangueras que aparezcan desgastadas o agrietadas. El empalme de mangueras se efectuará por medio de racores.

7. Para evitar los riesgos de intoxicación, está previsto que el Encargado controle que no se efectúen trabajos en las proximidades del tubo de escape de los compresores.
8. Para evitar los riesgos de intoxicación en lugares cerrados, está previsto que el Encargado controle que los compresores utilizados sean de accionamiento eléctrico.
9. Para evitar los riesgos de atrapamiento y quemaduras, está previsto que el Encargado controle que no se realicen maniobras de engrase y o mantenimiento en él mismo, con el compresor en marcha.

Dobladora mecánica de ferralla

Normas de prevención de riesgos laborales de obligado cumplimiento.

1. Siga todas las instrucciones que se le den para realizar su trabajo de forma segura.
2. Para garantizar la prevención de los riesgos por impericia. El personal encargado del manejo de la perforadora justificará ante el Jefe de Obra, que es especialista en los trabajos seguros con esta máquina.

Normas de seguridad, de obligado cumplimiento, para el entorno general de trabajo.

1. Para evitar los riesgos de caída de objetos sobre los trabajadores que manejan la dobladora de ferralla, está previsto ubicar esta máquina en el lugar señalado en los planos de este plan de seguridad y salud. El Encargado controlará la ubicación prevista.
2. Para evitar el riesgo de pisadas sobre objetos cortantes o punzantes, está previsto efectuar un barrido diario del entorno de la dobladora de ferralla.
3. Para evitar los riesgos de atrapamiento por fallos mecánicos, está previsto que la dobladora mecánica de ferralla será revisadas semanalmente con el fin de detectar la respuesta correcta de los mandos.
4. Para la prevención del riesgo eléctrico, está previsto que la dobladora de ferralla tendrá conectada a tierra todas sus partes metálicas, a través del cuadro eléctrico de suministro en combinación con el interruptor diferencial.
5. Para la prevención del riesgo eléctrico, por deterioros de la manguera eléctrica por roce y aplastamiento durante el manejo de ferralla, está previsto que la manguera de la dobladora se llevará hasta esta de forma enterrada.
6. Con el fin de informar permanentemente sobre los riesgos del uso de la dobladora mecánica de ferralla, está previsto que se adherirán la misma las siguientes señales de seguridad en el trabajo:
 - ☐ "PELIGRO, ENERGÍA ELÉCTRICA".
 - ☐ "PELIGRO DE ATRAPAMIENTO", (señal normalizada).
 - ☐ Rótulo: No toque el "PLATO Y TETONES" de aprieto, pueden atraparle las manos.
7. Para evitar los riesgos de golpes por movimientos de las barras durante su doblado, está previsto acotar mediante señales de peligro sobre pies derechos, de toda la superficie de barrido de redondos durante las maniobras de doblado y que se realicen tareas y acopios en el área sujeta al riesgo.
8. Para evitar el riesgo de atrapamiento por caída o movimientos pendulares, está previsto que la descarga de la dobladora y su ubicación "in situ", se realice suspendiéndola de cuatro puntos, (los 4 ángulos), mediante eslingas, de tal forma, que se garantice su estabilidad durante el recorrido suspendida a gancho.
9. Con el fin de evitar los riesgos por tropiezo, está previsto instalar en torno a la dobladora mecánica de ferralla, un entablado de tabla de 5 cm sobre una capa de gravilla, con una anchura de 3 m en su entorno.

Equipo para soldadura con arco eléctrico (soldadura eléctrica)

Normas de prevención de riesgos laborales de obligado cumplimiento.

1. Siga todas las instrucciones que se le den para realizar su trabajo de forma segura.
2. Los riesgos por impericia, los más difíciles de controlar, se evitan en esta obra mediante la obligatoriedad de demostrar a la Jefatura de Obra, que todos los trabajadores que van a realizar soldadura eléctrica, saben hacerlo de manera segura. En consecuencia, el personal que las maneja tiene autorización expresa para ello.

Normas de prevención, de obligado cumplimiento, para entregar a todos los trabajadores de la especialidad.

1. Para evitar los riesgos de caída desde altura, de proyección violenta de objetos, de quemaduras por arco eléctrico, que no se pueden resolver con protección colectiva está previsto que los operarios de manejo y ayuda estén dotados de los siguientes equipos de protección individual: Ropa de trabajo de algodón. Yelmo de soldador con pantalla de oculares filtrantes para arco voltaico y proyección violenta de partículas. Guantes de cuero con protección del antebrazo. Botas antideslizantes de seguridad. Polainas de cuero. Mandil de cuero. Cinturón de seguridad, (para desplazamientos o estancias sujeto al riesgo de caída desde altura).
2. El Encargado controlará el puntual cumplimiento de esta prevención de manera continuada.
3. Para Evitar los accidentes por tropiezos y pisadas sobre objetos punzantes, lacerantes o candentes, está previsto que una cuadrilla se encargue de conseguir que los tajos estén limpios y ordenados. El encargado es responsable del control de esta norma.
4. Para Evitar el riesgo eléctrico, está previsto que la alimentación eléctrica al grupo de soldadura, se realice bajo la protección de un interruptor diferencial calibrado selectivo, instalado en el cuadro auxiliar de suministro.
5. Los portaelectrodos para utilizar en esta obra, tendrán el soporte de manutención en material aislante de la electricidad. El Encargado, controlar que el soporte utilizado no est, peligrosamente deteriorado.

6. Para prevenir del riesgo eléctrico, está expresamente prohibida la utilización de portaelectrodos deteriorados.
7. Para prevenir del riesgo eléctrico, está previsto que las operaciones de soldadura que se va a realizar en (zonas húmedas o muy conductoras de la electricidad, no se realizarán con tensiones superiores a 50 voltios. El grupo de soldadura estará en el exterior del recinto en el que se efectúe la operación de soldar. Asimismo, las operaciones de soldadura a realizar en esta obra, en condiciones normales, no superarán los 90 voltios si los equipos están alimentados por corriente alterna. O en su caso, no superarán los 150 voltios si los equipos están alimentados por corriente continua.
8. Para la prevención de la inhalación de gases metálicos, está previsto que la soldadura en taller, se realice sobre un banco para soldadura fija, dotado de aspiración forzada instalada junto al punto de soldadura.
9. Para la prevención de los riesgos de pisadas sobre materiales, tropezones o caídas, está previsto que una cuadrilla de limpie diariamente el taller de soldadura, eliminando del suelo, clavos, fragmentos y recortes
10. Para la prevención del riesgo eléctrico, está previsto que el taller de soldadura esté dotado de un extintor de polvo químico seco y sobre la hoja de la puerta, dos señales normalizadas de "RIESGO ELÉCTRICO" y "RIESGO DE INCENDIOS".
11. A cada soldador y ayudante que se vayan a intervenir en esta obra, se les entregará la siguiente lista de medidas preventivas; Del recibí en conforme, se dará cuenta al Jefe de Obra.

Normas de prevención de accidentes para los soldadores.

1. Las radiaciones del arco voltaico son perniciosas para su salud; siempre que suelde, protéjase con el yelmo de soldar o la pantalla de mano. No mire jamás directamente al arco voltaico, la intensidad luminosa puede producirle lesiones graves en los ojos.
2. No pique el cordón de soldadura sin protección ocular. Las esquirlas de cascarilla desprendida, pueden producirle graves lesiones en los ojos.
3. No toque las piezas recientemente soldadas; aunque le parezca lo contrario, pueden estar a temperaturas que podrían producirle quemaduras severas.
4. Si debe soldar en algún lugar cerrado, intente que se produzca ventilación eficaz, evitará intoxicaciones y asfixia.
5. Antes de comenzar a soldar, vea que no hay personas en el entorno de la vertical de su puesto de trabajo. Les evitará quemaduras fortuitas.
6. No se "prefabrique" la "guindola de soldador"; contacte con el Encargado. Lo más probable es que exista una segura a su disposición en el almacén.
7. No deje la pinza de sujeción del electrodo directamente en el suelo o sobre la perfilaría. Deposítela sobre un portapinzas, evitará accidentes.
8. Pida que le indiquen el lugar más adecuado para tender el cableado del grupo, evitará los accidentes por tropezos y erosiones de las mangueras.
9. No utilice el grupo sin que lleve instalado el protector de las clemas de conexión eléctrica. Evitará el riesgo de electrocución.
10. Compruebe que su grupo está correctamente conectado a tierra antes de iniciar la soldadura. Evitará el riesgo de electrocución al resto de los trabajadores.
11. No anule la toma de tierra de la carcasa de su grupo de soldar porque "salte" el interruptor diferencial. Avise al Encargado para que se revise la avería. Aguarde a que le reparen el grupo o bien, utilice otro.
12. Desconecte totalmente el grupo de soldadura cada vez que haga una pausa de consideración (almuerzo o comida, o desplazamiento a otro lugar). Evitará accidentes al resto de los trabajadores.
13. Compruebe antes de conectarlas a su grupo, que las mangueras eléctricas están empalmadas mediante conexiones estancas de intemperie. Evite las conexiones directas protegidas a base de cinta aislante de esta manera, evitará accidentes eléctricos.
14. No utilice mangueras eléctricas con la protección externa rota o deteriorada. Solicite que se las cambien, y evitará accidentes. Si debe empalmar las mangueras, proteja el empalme mediante "forrillos termorretráctiles".
15. Utilice aquellos equipos de protección individual que se le recomienden. A pesar de que le parezcan incómodos o poco prácticos, considere que solo se pretende que usted no sufra accidentes.
16. Los grupos de soldadura eléctrica de esta obra deben estar provistos de toma de tierra independiente entre sí, controle que sea como se le indica.
17. Para prevenir las corrientes erráticas de intensidad peligrosa, el circuito de soldadura debe estar puesto a tierra en el lugar de trabajo. No descuide esta importante precaución, evitará accidentes a sus compañeros.

Equipo para soldadura oxiacetilénica y oxicorte

Normas de prevención de riesgos laborales de obligado cumplimiento.

1. Siga todas las instrucciones que se le den para realizar su trabajo de forma segura.
2. Los riesgos por impericia, los más difíciles de controlar, se evitan en esta obra mediante la obligatoriedad de demostrar a la Jefatura de Obra, que todos los trabajadores que van a realizar soldadura oxiacetilénica y oxicorte, saben hacerlo de manera segura. En consecuencia, el personal que las maneja tiene autorización expresa para ello.

Normas de prevención, de obligado cumplimiento, para entregar a todos los trabajadores de la especialidad.

Seguridad para el transporte de recipientes de gases licuados.

1. Para evitar los riesgos de: fugas de gases licuados, explosión y caída de objetos durante el transporte a gancho de grúa, está previsto que el suministro y transporte interno en la obra de las botellas o bombonas que contienen gases licuados, se efectúe según las siguientes condiciones:
- ☐ Las válvulas de suministro, estarán protegidas por la caperuza protectora.

- ☐ No se mezclarán botellas de gases distintos para evitar confusiones.
- ☐ Se transportarán sobre bateas enjauladas en posición vertical y atadas, para evitar vuelcos durante el transporte.
- 2. El Encargado controlará el cumplimiento de los requerimientos anteriores tanto para el transporte de bombonas o botellas llenas de gas como vacías del mismo.
- 3. Para evitar los riesgos de vuelco, caída de objetos y en su caso, derrames de acetileno, está previsto que el traslado y ubicación de las botellas de gases licuados para su uso, se efectuará mediante carros portabotellas de seguridad. Además, está prohibido expresamente, la utilización de botellas de acetileno o de cualquier otro gas licuado en posición inclinada.

Seguridad para el almacenamiento y reposo de recipientes de gases licuados.

1. Para evitar los riesgos de explosión e incendios, está expresamente prohibido, acopiar o mantener las botellas de gases licuados al sol, sin una protección eficaz contra el recalentamiento por insolación. Además, el Encargado controlará que no se abandonan en cualquier parte, antes o después de su utilización, las botellas o bombonas de gases licuados. Requerirá al soldador el depósito de cada recipiente en el lugar expreso para su almacenamiento seguro.
2. Para evitar los riesgos de explosión e incendio de los lugares de acopio, está previsto que las botellas de gases licuados se acopiarán separadas en consecuencia de sus diversos contenidos: oxígeno, acetileno, butano, propano, con distinción expresa de los lugares de almacenamiento para las llenas y para las vacías.
3. Para evitar el riesgo catastrófico, está previsto que el almacén de gases licuados se ubique en el exterior de la obra (o en un lugar alejado de elementos estructurales que pudieran ser agredidos por accidente), poseerá una ventilación constante y directa. Sobre la puerta de acceso, dotada de cerradura de seguridad (o de un buen candado) se instalarán las señales de "PELIGRO EXPLOSIÓN" y "PROHIBIDO FUMAR". Se ha previsto con el siguiente diseño:
4. Planta rectangular flanqueada por pies derechos o pilastras de ladrillo. Dimensiones, según la descripción en los planos de este plan de S + S.
5. Un lateral del rectángulo, construido en 1/2 pie de hueco doble.
6. Completando el rectángulo se instalará una malla electrosoldada, permitiendo un acceso con puerta en el mismo material, instalada junto a uno de los pilares o piedrechos.
7. Cubierto el conjunto con planchas de fibrocemento, sobre los rastreles.
8. La orientación del cerramiento de 1/2 pie, será mediodía, hacia la trayectoria solar, con el objetivo de aumentar la posibilidad de sombra sobre las botellas.
9. Perpendicularmente al cerramiento de fabrica y hacia la mitad del mismo, se construirá un tabicón de 1'2 m de altura con el fin de conseguir la separación para los dos gases que piensa acopiar.
10. Se prevé, además, una solera y cimentación, así como un enfoscado a buena vista de las fábricas.

Seguridad para el de los recipientes de gases licuados.

1. Para la prevención del riesgo de explosión e incendio, está previsto que los mecheros para soldadura y oxicorte mediante gases licuados, estarán dotados de válvulas antirretroceso de la llama. El Encargado controlará el cumplimiento de esta prevención.
2. Para la prevención del riesgo de explosión e incendio, el Encargado, controlará las posibles fugas de las mangueras de suministro de gases licuados, mediante inmersión de las mismas bajo presión, en el interior de un recipiente lleno de agua. Ordenará

Normas de prevención de riesgos laborales para los trabajadores de soldadura oxiacetilénica y del oxicorte.

1. Use siempre carros portabotellas, hará el trabajo con más seguridad y comodidad. Evitará las lumbalgias por sobreesfuerzo.
2. Evite que se golpeen las botellas o que puedan caer desde altura. Eliminará posibilidades de accidente por deterioros de los recipientes o de las válvulas.
3. Por incómodos que puedan parecerle los equipos de protección individual que se le obliga a utilizar, están ideados para conservar su salud. Utilice todas aquellos que el Encargado le recomiende. Evitará lesiones.
4. No incline las botellas de acetileno para agotarlas, es peligroso. Puede derramarse la acetona que contienen y provocarse una explosión o un incendio.
5. No utilice las botellas de oxígeno tumbadas, es peligroso, si caen y ruedan de forma descontrolada.
6. Antes de encender el mechero, compruebe que las conexiones de las mangueras están correctamente realizadas, sin fugas, evitará accidentes.
7. Antes de encender el mechero, compruebe que están instaladas las válvulas antirretroceso, evitará posibles explosiones.
8. Si desea comprobar que en las mangueras no hay fugas, sumérjalas bajo presión en un recipiente con agua; las burbujas le delatarán la fuga. Si es así, pida que le suministren mangueras nuevas sin fugas.
9. No abandone el carro portabotellas en el tajo si debe ausentarse. Cierre el paso de gas y llévelo a un lugar seguro, evitará correr riesgos al resto de los trabajadores.
10. Abra siempre el paso del gas mediante la llave propia de la botella. Si utiliza otro tipo de herramienta puede inutilizar la válvula de apertura o cierre, con lo que en caso de emergencia usted no podrá controlar la situación que se pueda originar.
11. No permita que haya fuegos en el entorno de las botellas de gases licuados. Evitará posibles explosiones.
12. No deposite el mechero en el suelo. Solicite al Encargado que le suministre un "portamecheros".
13. Estudie o pida que le indiquen cual es la trayectoria más adecuada y segura para que usted tienda las mangueras. Evitará accidentes; considere siempre, que otro trabajador puede tropezar y caer por culpa de sus mangueras.
14. Una entre sí las mangueras de ambos gases mediante cinta adhesiva. Las manejará con mayor seguridad y comodidad.
15. No utilice mangueras de igual color para gases diferentes. En caso de emergencia, la diferencia de coloración le ayudará a controlar la situación.

16. No utilice acetileno para soldar o cortar materiales que contengan cobre; por poco cobre que le parezca que contienen, será suficiente para que se produzca una reacción química y se forme un compuesto explosivo, el acetiluro de cobre. Entonces, puede producirse una explosión peligrosa para usted.
17. Para desprender pinturas con el mechero, es necesario protegerse contra los gases que producen las pinturas al arder, son tóxicos; pida que le doten con una mascarilla protectora y asegúrese de que le dan los filtros químicos específicos, para los compuestos de la pintura que va usted a quemar. No corra riesgos innecesarios.
18. Si debe soldar sobre elementos pintados, o cortarlos, procure hacerlo al aire libre o en un local bien ventilado. No permita que los gases desprendidos puedan intoxicarle. Si duda, utilice una mascarilla protectora y asegúrese de que le dan los filtros químicos específicos, para los compuestos de la pintura que va usted a quemar.
19. Pida que le suministren carretes donde recoger las mangueras una vez utilizadas; realizará el trabajo de forma más cómoda y ordenada y evitará accidentes.
20. No fume cuando esté soldando o cortando, ni tampoco cuando manipule los mecheros y botellas. No fume en el almacén de las botellas. No lo dude, el que usted y los demás no fumen en las situaciones y lugares citados, evitará la posibilidad de graves accidentes.

Grúa autotransportada

Normas de prevención de riesgos laborales de obligado cumplimiento.

1. Siga todas las instrucciones que se le den para realizar su trabajo de forma segura.
2. El suministro de materiales, componentes y objetos diversos, mediante grúas autopropulsadas, está sujeto a los riesgos que se han detectado, analizado y evaluado en este plan de seguridad, que contiene, además, el diseño del procedimiento técnico preventivo eficaz para neutralizarlos. Usted está legalmente obligado a respetarlo y a prestar su ayuda avisando al Encargado sobre los fallos que detecte, con el fin de que sean reparados. Si no comprende el sistema preventivo, pida que se lo explique el Encargado; tiene obligación de hacerlo.

Normas de seguridad, de obligado cumplimiento, para el suministro de cargas mediante grúas autopropulsadas.

1. Las grúas autopropulsadas son propiedad de la empresa arrendadora o suministradora de algunos materiales y componentes, corresponde a ella la seguridad de sus propios operarios en su trabajo, que en cualquier caso tienen la categoría de visitantes esporádicos de nuestra obra.
2. Queda expresamente prohibido el estacionamiento y desplazamiento de la grúa autopropulsada a una distancia inferior a 2 m del borde de las zanjas o cortes del terreno no sujeto mediante muros. En caso de ser necesaria una aproximación inferior a la citada se deberá entibar la zona de la zanja afectada por el estacionamiento del camión grúa, dotándose además al lugar de un tope firme y fuerte para la rueda trasera del camión, para evitar los deslizamientos y vuelcos de la máquina.
3. Para evitar los riesgos catastróficos, está previsto que el Encargado controle que la puesta en estación y servicio de la grúa autopropulsada se realiza siguiendo las instrucciones dadas por su fabricante. En consecuencia, controlará el cumplimiento de las siguientes condiciones técnicas:
4. No se izarán cargas sin antes haber puesto en servicio los calzos hidráulicos de apoyo de la grúa.
5. El gancho simple estará dotado de pestillo de seguridad.
6. El gancho doble se usará estrobando a ambos ganchos.
7. Se vigilará constantemente las variaciones posibles por fallo del firme durante las operaciones de carga y transporte de cargas suspendidas.

Normas de seguridad, de obligado cumplimiento, de aplicación en el recinto interno de la obra.

1. Para evitar que la grúa trabaje sin apoyar los estabilizadores sobre superficies inestables, está previsto poseer en obra, de una partida de tablonos de 9 cm de espesor, para ser utilizada como plataformas de reparto de cargas de los gatos estabilizadores en el caso de tener que fundamentar sobre terrenos blandos.
2. Para evitar los riesgos catastróficos por maniobras erróneas, está previsto que las maniobras de carga, (o de descarga), estarán siempre guiadas por un especialista, en previsión de los riesgos por maniobras incorrectas.
3. Para evitar el riesgo de caída de personas por maniobras peligrosas, queda terminantemente prohibido, caminar sobre el brazo telescópico de la grúa autopropulsada.
4. Para evitar el riesgo de atrapamiento golpes y caídas por empujón por penduleo con la carga, el Encargado controlará que el gruista tenga la carga suspendida siempre a la vista; si esto no fuera posible, las maniobras estarán expresamente dirigidas por un señalista. En consecuencia está prohibido expresamente:
 - ☐ Permanecer o realizar trabajos en un radio de 5 m en torno a la grúa autopropulsada.
 - ☐ Permanecer o realizar trabajos dentro del radio de acción de cargas suspendidas.
 - ☐ Utilizar la grúa autopropulsada para arrastrar las cargas.

Normas de seguridad obligatorias para las puestas en estación de las grúas auto propulsadas en vías urbanas.

1. Para evitar los riesgos de atrapamiento por penduleo de la carga, está previsto vallar la zona de estación en un entorno lo más amplio posible. En la superficie de la valla se instalarán señales de peligro obras, balizamiento y dirección obligatoria para la orientación de los vehículos automóviles a los que la ubicación de la máquina desvíe de su normal recorrido.
2. Al personal encargado del manejo de la grúa autopropulsada, se le hará entrega de la siguiente normativa de seguridad. Del recibí en conforme, se dará cuenta a esta Dirección Facultativa, (o Jefatura de Obra):

Normas de seguridad para los operadores de la grúa autopropulsada.

1. Mantenga la máquina alejada de terrenos inseguros, propensos a hundimientos. Puede volcar y sufrir lesiones.

2. Evite pasar el brazo de la grúa, con carga o sin ella sobre el personal. Puede producir accidentes.
3. No dé marcha atrás sin ayuda de un señalista. Tras la máquina puede haber operarios y objetos que usted desconoce al iniciar la maniobra.
4. Suba y baje de la grúa autopropulsada por los lugares previstos para ello. Evitará las caídas.
5. No salte nunca directamente al suelo desde la máquina, si no es por un inminente riesgo para su integridad física.
6. Si entra en contacto con una línea eléctrica. Pida auxilio con la bocina y espere recibir instrucciones. No intente abandonar la cabina aunque el contacto con la energía eléctrica haya cesado, podría sufrir lesiones. Sobre todo, no permita que nadie toque la grúa, puede estar cargada de electricidad.
7. No haga por sí mismo maniobras en espacios angostos. Pida la ayuda de un señalista y evitará accidentes.
8. Antes de cruzar un puente de obra, cerciórese de que tiene la resistencia necesaria para soportar el peso de la máquina. Si lo hunde, usted y la máquina se accidentarán.
9. Asegure la inmovilidad del brazo de la grúa antes de iniciar ningún desplazamiento. Póngalo en la posición de viaje y evitará accidentes por movimientos descontrolados.
10. No permita que nadie se encarama sobre la carga. No consienta que nadie se cuelgue del gancho. Es muy peligroso.
11. Limpie sus zapatos del barro o de la grava que pudieran tener las suelas antes de subir a la cabina. Si se resbalan los pedales durante una maniobra o durante la marcha, puede provocar accidentes.
12. No realice nunca arrastres de carga o tirones sesgados. La grúa puede volcar y en el mejor de los casos, las presiones y esfuerzos realizados pueden dañar los sistemas hidráulicos del brazo.
13. Mantenga a la vista la carga. Si debe mirar hacia otro lado, pare las maniobras. Evitará accidentes.
14. No intente sobrepasar la carga máxima autorizada. Los sobreesfuerzos pueden dañar la grúa y sufrir accidentes.
15. Levante una sola carga cada vez. La carga de varios objetos distintos puede resultar problemática y difícil de gobernar.
16. Asegúrese de que la máquina está estabilizada antes de levantar cargas. Ponga en servicio los gatos estabilizadores totalmente extendidos, es la posición más segura.
17. No abandone la máquina con una carga suspendida, no es seguro. Pueden suceder accidentes.
18. No permita que haya operarios bajo las cargas suspendidas. Pueden sufrir accidentes.
19. Antes de izar una carga, compruebe en las tablas de cargas de la cabina, la distancia de extensión máxima del brazo. No sobrepase el límite marcado en ellas, puede volcar.
20. Respete siempre las tablas, rótulos y señales adheridas a la máquina y haga que las respeten el resto del personal.
21. Antes de poner en servicio la máquina, compruebe todos los dispositivos de frenado. Evitará accidentes.
22. No permita que el resto del personal acceda a la cabina o maneje los mandos. Pueden provocar accidentes.
23. No camine sobre el brazo de la grúa, camine solamente por los lugares marcados en la máquina. Puede caer y sufrir serias lesiones.
24. No consienta que se utilicen, aparejos, eslingas o estrobos, defectuosos o dañados. No es seguro.
25. Asegúrese de que todos los ganchos de los aparejos, eslingas o estrobos, poseen el pestillo de seguridad que evite el desenganche fortuito. Evitará accidentes.
26. Utilice siempre los equipos de protección individual que se le entreguen al llegar a la obra.

Normas de seguridad para los visitantes.

1. Atención, penetra usted en una zona de riesgo. Siga las instrucciones que se le han dado para llegar al lugar de carga y descarga.
2. Respete las señales de tráfico internas de la obra.
3. Cuando deba salir de la cabina del camión utilice el casco de seguridad que se le ha entregado junto a esta nota.
4. Una vez concluida su estancia en esta obra, devuelva el casco a la salida. Gracias.

Hormigonera eléctrica (pastera)

¿Qué hace una hormigonera pastera?

Existen muchos modelos en el mercado pero de manera general, se trata de una máquina eléctrica sencilla, cuyo motor, transmite mediante una rueda dentada a una corona perimetral el movimiento necesario para hacer girar una cuba en la que se amasa agua, arenas y cemento, cumpliendo con unas dosificaciones técnicas que garantizan el resultado de la masa así obtenida. Concluido el amasado se vierte en cubos o en artenas para su utilización en la obra.

Estas máquinas tienen un punto de alto riesgo: la unión entre la rueda dentada y la corona que está montada al rededor de la cuba de amasado. Si se las toca en movimiento, el accidente es seguro.

Estas máquinas tienen otro riesgo importante: el contacto con la energía eléctrica que está debidamente resuelto en esta obra con el uso de la red de toma de tierra y el interruptor diferencial del cuadro de suministro eléctrico.

Normas de prevención de riesgos laborales de obligado cumplimiento.

1. Siga todas las instrucciones que se le den para realizar su trabajo de forma segura.
2. Los riesgos por impericia, los más difíciles de controlar, se evitan en esta obra mediante la obligatoriedad de demostrar ante la Jefatura de Obra, que todos los trabajadores que van a manejar una hormigonera pastera, saben realizarlos de manera segura. En consecuencia, el personal que la maneja tiene autorización expresa para ello.

Normas de prevención, de obligado cumplimiento, para entregar a todos los trabajadores de la especialidad.

Acopio de sacos de cemento, grava y arena.

1. Pregunte al Encargado el lugar de almacenamiento previsto para realizar el acopio de los componentes de los morteros que va a fabricar y cumpla las siguientes normas:
2. Deposite el material en el lugar en el que se le indique. Hágalo sobre unos tablonos de reparto, si es que no está servido paletizado. Con esta acción se eliminan los riesgos por desorden de obra.
3. Si debe transportar sacos y espuelas, recuerde que lo que va a llevar a brazo o a hombro, no debe sobrepasar 25 kg. Además, pida al Encargado que le entregue un cinturón contra los sobreesfuerzos con el fin de evitar las lumbalgias y úselo porque se cansará menos en su trabajo.

Seguridad en el lugar de trabajo.

1. A la zona de trabajo debe usted acceder por lugares de tránsito fácil y seguro; es decir, sin verse obligado a realizar saltos y movimientos extraordinarios. Solicite al encargado los entablados y pasarelas que están previstas.
2. Mantenga en todo momento limpio y ordenado, el entorno de su trabajo. Recuerde que es una situación de riesgo que esté o resulte resbaladizo, el piso por el que usted u otros trabajadores deban permanecer y trabajar.
3. Para eliminar los riesgos de accidentes por atrapamientos que suelen cortar lo que atrapan, controle que como está previsto:
 - ☐ La hormigonera pastera tenga protegidos mediante una carcasa, todos sus órganos móviles y de transmisión; es decir: los engranajes, las poleas y la rueda giratoria en su unión con la corona de la cuba de amasado. Con esta precaución se eliminan los riesgos de accidentes por atrapamientos que suelen cortar lo que atrapan.
 - ☐ Que tenga en estado de perfecto funcionamiento, el freno de basculamiento del bombo.
4. Para evitar los riesgos por caída de cargas suspendidas a gancho de grúa, Está previsto instalar la hormigonera pastera, fuera de zona de paso de las cargas suspendidas pero próxima o al alcance del gancho, si es necesario que este transporte en cubos o artesas, las masas producidas.
5. Para evitar los riesgos de caída de los operarios, está previsto instalar la hormigonera pastera sobre una plataforma de tablonos, lo más horizontal posible y alejada de cortes y desniveles.
6. Para evitar las amputaciones traumáticas, recuerde que tiene obligación de desconectar la corriente eléctrica antes de iniciar las operaciones de limpieza y mantenimiento.
7. Para evitar el contacto indirecto con la corriente eléctrica, está previsto que se conecte al cuadro de interruptores diferenciales por cables de 4 conductores (uno de puesta a tierra). Vigile que no se anule el cable de toma de tierra desconectándolo y doblándolo sobre sí mismo. Esta acción equivale a un riesgo intolerable. Si el interruptor diferencial "salta", no es culpa del cable de toma de tierra, es culpa del motor eléctrico y de sus conexiones; es decir, es una máquina estropeada altamente peligrosa para usted y sus compañeros. Hable con el Encargado y que la reparen.

Maquinillo (cabrestante mecánico, güinche, grúa)

Procedimiento de Seguridad y Salud, obligatorio, para entregar a todos los usuarios del cabrestante mecánico de obra.

1. Por ser una maniobra sujeta al riesgo de caída desde altura calificado de intolerable, queda expresamente prohibido ascender o descender encaramado sobre el gancho del maquinillo con independencia de que se utilicen o no para ello aparejos o aditamentos para tal función.
2. Para evitar los riesgos de caída de la máquina por anclaje peligroso, se permiten las siguientes soluciones que se adoptarán en consecuencia de las necesidades reales de la situación en la obra: Seguridad de los anclajes del cabrestante mecánico:
3. Anclajes al forjado tradicional: se realizará mediante tres bridas pasantes sobre cada apoyo, que atravesarán el forjado abrazando las viguetas; son el elemento estructural resistente para tal fin.
4. Anclajes al forjado reticular: se realizará mediante tres bridas pasantes sobre cada apoyo, que atravesarán el forjado abrazando los nervios; son el elemento estructural resistente para tal fin.
5. Anclajes al forjado reticular: se realizará mediante tres bulones pasantes por cada apoyo; atornillados a unas placas de acero, para el reparto de cargas dispuestas en la cara inferior del forjado; son el elemento de transmisión de esfuerzos a la estructura, siendo resistentes para tal fin.
6. En las zonas señaladas en los planos, en las que el sentido del perfil central de apoyo es perpendicular al sentido de las viguetas, coincidiendo los otros dos con una superficie de bovedillas: el anclaje inferior, se dispondrá sobre seis trozos de longitud uniforme, de tablonos de reparto de cargas, (dos por anclaje), tales, que transmitan el esfuerzo a soportar por la zona de bovedillas, a las viguetas colindantes.
7. Por ser una situación insegura, en esta obra, no se permite la sustentación de los cabrestantes mecánicos por contrapeso.
8. Para evitar el riesgo eléctrico, está previsto que la toma de corriente del cabrestante mecánico, se realice mediante una manguera eléctrica contra la humedad dotada de conductor expreso para toma de tierra. El suministro se realizará bajo la protección de los interruptores diferenciales del cuadro eléctrico general.
9. Para evitar el riesgo eléctrico por derivación, está previsto que diariamente, el Encargado, revise el estado de la puesta a tierra de las carcasas y elementos estructurales del cabrestante mecánico.
10. Para evitar el riesgo de caída de personas durante las maniobras de acercar la carga al punto de apoyo de descarga, los soportes de los cabrestantes mecánicos, estarán dotados de barras laterales de ayuda a la realización de las maniobras, que actuarán como barandillas auxiliares.
11. Para evitar los riesgos de caída del cabrestante mecánico por causa de la carga a izar, está previsto que estén dotados de:
12. Dispositivo limitador del recorrido de la carga en marcha ascendente.
13. Gancho con pestillo de seguridad.

14. Llevarán instalado dispositivos limitadores de recorrido para evitar golpes de los materiales transportados contra el pescante y su posible caída.
15. Carcasa protectora de la maquinaria con cierre efectivo para el acceso a las partes móviles internas. En todo momento estará totalmente instalada.
16. Los lazos de los cables utilizados para izado, se formarán con casquillos electrosoldados y funda interior guardacabo.
17. Rótulo de carga máxima admisible. En todo momento podrá leerse en caracteres grandes la carga máxima autorizada para izar, que coincidirá con la carga máxima marcada por el fabricante del cabrestante mecánico.
18. Como consecuencia del rigor previsto por la norma anterior, todos los cabrestantes mecánicos que incumplan alguna de las condiciones descritas quedarán de inmediato, fuera de servicio.
19. Para evitar la caída de los trabajadores que utilicen el cabrestante mecánico, está previsto instalar una argolla de seguridad, en el lugar firme más cercano a la máquina, en la que anclar el fiador del cinturón de seguridad del operario encargado del manejo del cabrestante mecánico. Queda expresamente prohibido anclar los fiadores de los cinturones de seguridad al cabrestante mecánico.
20. Para evitar la existencia de prácticas peligrosas, está previsto instalar junto al cabrestante mecánico, un rótulo con la siguiente leyenda "QUEDA PROHIBIDO ANCLAR EL CINTURÓN DE SEGURIDAD A ESTE MAQUINILLO".
21. Seguridad para el manejo de las cargas.
22. Para evitar el riesgo de caída de la máquina, está expresamente prohibido, izar o desplazar cargas con el cabrestante mecánico mediante tirones sesgados.
23. Ante el riesgo de caída de la carga sobre los trabajadores, está previsto acotar la zona de carga, en un entorno de dos metros.
24. Para evitar el riesgo de caída de objetos sobre los trabajadores, está previsto que nadie permanezca en la zona de seguridad descrita en el punto anterior, durante la maniobra de izado o descenso de cargas.
25. Para evitar el riesgo de caída de objetos sobre los trabajadores, está previsto instalar junto a la zona de seguridad de carga y descarga, una señal de "PELIGRO, CAÍDA DE OBJETOS".
26. Seguridad durante el mantenimiento del cabrestante mecánico.
27. El cabrestante mecánico se revisará semanalmente para las operaciones de mantenimiento y seguridad, con el motor parado y desconectado de la energía eléctrica.
28. El personal encargado del mantenimiento demostrará ante el Jefe de Obra, su capacitación para este trabajo específico.

Maquinillo, cabrestante mecánico (acodalado suelo a techo)

Procedimiento de Seguridad y salud obligatorio para entregar a todos los usuarios del cabrestante mecánico de obra.

1. Por ser una maniobra sujeta al riesgo de caída desde altura calificado de intolerable, queda expresamente prohibido ascender o descender encaramado sobre el gancho del maquinillo con independencia de que se utilicen o no para ello aparejos o aditamentos para tal función.
2. Modelos de cabrestante que permiten el acodamiento superior del eje: para evitar los riesgos de caída de la máquina por anclaje peligroso, se permiten la siguientes soluciones que se adoptarán en consecuencia de las necesidades reales de la situación en la obra: Seguridad de los anclajes del cabrestante mecánico:
3. Anclajes al forjado tradicional: se realizará mediante tres bridas pasantes sobre cada apoyo, que atravesarán el forjado abrazando las viguetas; son el elemento estructural resistente para tal fin. El acodamiento superior se resolverá mediante dos cuñas enfrentadas a presión por golpe de martillo.
4. Anclajes al forjado reticular: se realizará con tres bridas pasantes sobre cada apoyo, que atravesarán el forjado abrazando los nervios; son el elemento estructural resistente para tal fin. El acodamiento superior se resolverá mediante dos cuñas enfrentadas a presión por golpe de martillo.
5. Anclajes al forjado reticular: se realizará con tres bulones pasantes por cada apoyo; atornillados a unas placas de acero, para el reparto de cargas dispuestas en la cara inferior del forjado; son el elemento de transmisión de esfuerzos a la estructura siendo resistentes para tal fin. El acodamiento superior se resolverá con dos cuñas enfrentadas a presión por golpe de martillo.
6. En las zonas señaladas en los planos, en las que el sentido del perfil central de apoyo, es perpendicular al sentido de las viguetas, y coincidiendo los otros dos con una superficie de bovedillas, el anclaje inferior, se dispondrá sobre seis trozos de longitud uniforme, de tabloncillos de reparto de cargas, (dos por anclaje), tales, que transmitan el esfuerzo a soportar por la zona de bovedillas, a las viguetas colindantes. El acodamiento superior se resolverá mediante dos cuñas enfrentadas a presión por golpe de martillo.
7. Por ser una situación insegura, en esta obra, no se permite la sustentación de los cabrestantes mecánicos por contrapeso.
8. Para evitar el riesgo eléctrico, está previsto que la toma de corriente del cabrestante mecánico, se realice mediante una manguera eléctrica contra la humedad dotada de conductor expreso para toma de tierra. El suministro se realizará bajo la protección de los interruptores diferenciales del cuadro eléctrico general.
9. Para evitar el riesgo eléctrico por derivación, está previsto que diariamente, el Encargado, revise el estado de la puesta a tierra de las carcasas y elementos estructurales del cabrestante mecánico.
10. Para evitar el riesgo de caída de personas durante las maniobras de acercar la carga al punto de apoyo de descarga, los soportes de los cabrestante mecánicos, estarán dotados de barras laterales de ayuda a la realización de las maniobras, que actuarán como barandillas auxiliares.
11. Para evitar los riesgos de caída del cabrestante mecánico por causa de la carga a izar, está previsto que estén dotados de:

12. Dispositivo limitador del recorrido de la carga en marcha ascendentes.
13. Gancho con pestillo de seguridad.
14. Llevarán instalado dispositivos limitadores de recorrido para evitar golpes de los materiales transportados contra el pescante y su posible caída.
15. Carcasa protectora de la maquinaria con cierre efectivo para el acceso a las partes móviles internas. En todo momento estará totalmente instalada.
16. Los lazos de los cables utilizados para izado, se formarán con casquillos electrosoldados y funda interior guardacabos.
17. Rótulo de carga máxima admisible. En todo momento podrá leerse en caracteres grandes la carga máxima autorizada para izar, que coincidirá con la carga máxima marcada por el fabricante del cabrestante mecánico.
18. Como consecuencia del rigor previsto por la norma anterior, todos los cabrestantes mecánicos que incumplan alguna de las condiciones descritas quedarán de inmediato, fuera de servicio.
19. Para evitar la caída de los trabajadores que utilicen el cabrestante mecánico, está previsto instalar una argolla de seguridad, en el lugar firme más cercano a la máquina, en la que anclar el fiador del cinturón de seguridad del operario encargado del manejo del cabrestante mecánico. Queda expresamente prohibido, anclar los fiadores de los cinturones de seguridad al cabrestante mecánico.
20. Para evitar la existencia de prácticas peligrosas, está previsto instalar junto al cabrestante mecánico, un rótulo con la siguiente leyenda "PROHIBIDO ANCLAR EL CINTURÓN DE SEGURIDAD A ESTE MAQUINILLO".

Seguridad para el manejo de las cargas.

1. Para evitar el riesgo de caída de la máquina, se prohíbe expresamente, izar o desplazar cargas con el cabrestante mecánico mediante tirones sesgados.
2. Para evitar el riesgo de caída de la carga sobre los trabajadores, se prevé acotar la zona de carga, en un entorno de 2 m.
3. Para evitar el riesgo de caída de objetos sobre los trabajadores, está previsto que nadie permanezca en la zona de seguridad descrita en el punto anterior durante la maniobra de izado o descenso de cargas.
4. Para evitar el riesgo de caída de objetos sobre los trabajadores, está previsto instalar junto a la zona de seguridad de carga y descarga, una señal de "PELIGRO, CAÍDA DE OBJETOS".

Seguridad durante el mantenimiento del cabrestante mecánico.

1. El cabrestante mecánico se revisará semanalmente para las operaciones de mantenimiento y seguridad, con el motor parado y desconectado de la energía eléctrica.
2. El personal encargado del mantenimiento demostrará ante el Jefe de Obra, su capacitación para este trabajo específico.

Martillo neumático (rompedores- taladradores para bulones)

Los martillos, cumplirán la EN 28662-3/A2 :2002 Herramientas a motor portátiles. Medida de las vibraciones en la empuñadura. Parte 3: Martillos perforadores y martillos rotatorios. En consecuencia, estarán dotados del certificado de cumplimiento de esta norma, expedido por cualquier organismo de normalización y certificación de los Estados Miembros de la Unión Europea.

Normas de prevención de riesgos laborales de obligado cumplimiento.

1. Siga todas las instrucciones que se le den para realizar su trabajo de forma segura.
2. El trabajo con el martillo neumático, está sujeto a los riesgos que se han detectado, analizado y evaluado en este trabajo de seguridad y salud, que contiene el diseño del procedimiento técnico preventivo eficaz para neutralizarlos. Usted está legalmente obligado a respetarlo y a prestar su ayuda avisando al Encargado sobre los fallos que detecte, con el fin de que sean reparados. Si no comprende el sistema preventivo, pida que se lo explique el Encargado; tiene obligación de hacerlo.

Normas de seguridad, de obligado cumplimiento, para el manejo de martillos neumáticos.

1. Para evitar los riesgos derivados del trabajo repetitivo, sujeto a vibraciones, está previsto que las tareas sean desarrolladas por etapas con descansos mediante cambio de los trabajadores, de tal forma que se evite la permanencia constante manejando el martillo durante todas las horas de trabajo.
2. Ante los riesgos por desprendimiento de objetos, está prohibido trabajar por debajo de la cota del tajo de martillos neumáticos.
3. Para evitar los riesgos de recibir vibraciones en los órganos internos del cuerpo, el Encargado comunicará a los trabajadores que deben evitar apoyarse a horcadas sobre la culata de apoyo.
4. Para evitar los riesgos por impericia, el Encargado controlará que los trabajadores no abandonen los martillos neumáticos conectados a la red de presión. Está prohibido, por ser un riesgo intolerable, abandonar el martillo con la barrena hincada.
5. Para evitar el riesgo de electrocución, está prevista la señalización de las líneas eléctricas enterradas mediante la utilización de un detector de redes y servicios manejado por una persona competente y además, queda expresamente prohibido, el uso del martillo neumático en las excavaciones en presencia de líneas eléctricas enterradas a partir de ser encontrada la señalización de aviso (unos 80 cm por encima de la línea eléctrica).
6. Para mitigar el riesgo por ruido ambiental, el compresor se instalará a más de 15 metros del lugar de manejo de los martillos neumáticos.
7. A los trabajadores encargados de manejar los martillos neumáticos, se les hará entrega de la siguiente normativa preventiva. El recibí será entregado al Jefe de Obra.

Medidas de seguridad para el manejo de los martillos neumáticos.

1. El trabajo que va a realizar puede proyectar partículas que pueden producirle accidentes a usted o al resto de los trabajadores; las partículas o fragmentos, poseen aristas cortantes y gran velocidad de proyección. Evite las posibles lesiones utilizando los

- siguientes equipos de protección individual: ropa de trabajo, gafas contra las proyecciones, mandil, manguitos y polainas de cuero.
2. El trabajo que va a realizar comunica vibraciones a su organismo que provocan cansancio muscular y lesiones. Para evitar estos riesgos está previsto que utilice una faja elástica de protección de cintura, firmemente apretada y unas muñequeras bien ajustadas. La lesión más conocida que de esta forma puede usted evitar es el doloroso lumbago, ("dolor de riñones"), y las distensiones musculares de los antebrazos, (muñecas abiertas), también, sumamente dolorosas.
 3. Para evitar las lesiones en los pies, utilice unas botas de seguridad y unas polainas.
 4. Debe saber que el polvo que se desprende durante el manejo del martillo neumático, en especial el más invisible y que sin duda lo hay aunque no lo note usted, puede dañar seriamente sus pulmones. Para evitarlo, utilice una mascarilla con filtro mecánico recambiable.
 5. Si su martillo neumático está provisto de una culata de apoyo en el suelo, evite apoyarse a horcadas sobre ella. Impida recibir más vibraciones de la necesarias.
 6. No deje su martillo hincado en el suelo, pared o roca. Al intentar extraerlo más adelante, puede ser muy difícil de dominar y producirle lesiones.
 7. Antes de accionar el martillo, asegúrese de que está perfectamente amarrado el puntero. Si el puntero se suelta, puede ser proyectado y causar accidentes.
 8. Si observa deterioros en el puntero, pida que se lo cambien, evitará accidentes.
 9. No abandone nunca el martillo conectado al circuito de presión, evitará accidentes.
 10. No deje usar su martillo neumático a trabajadores inexpertos; al utilizarlo, pueden sufrir accidentes.
 11. Evite trabajar encaramado sobre muros, pilares y salientes. Pida que le monten plataformas de ayuda, evitará las caídas.

Pala cargadora sobre neumáticos

Normas de prevención de riesgos laborales de obligado cumplimiento.

Siga todas las instrucciones que se le den para realizar su trabajo de forma segura.

Los riesgos por impericia, los más difíciles de controlar, se evitan en esta obra mediante la obligatoriedad de demostrar ante la Jefatura de Obra, que todos los trabajadores que van a trabajar con la pala cargadora sobre neumáticos, saben hacerlo de forma segura. Así, el personal que maneja estas máquinas, tiene autorización expresa para ello.

Procedimiento obligatorio para entregar a todos los maquinistas de las palas cargadoras sobre neumáticos.

1. Para evitar lesiones por caída desde la máquina, al subir o bajar de la pala cargadora, utilice los peldaños y asideros dispuestos para tal función. No suba utilizando las llantas, cubiertas y guardabarros.
2. Para aumentar su seguridad personal de movimientos, suba y baje de la máquina de forma frontal asiéndose con ambas manos, es más seguro.
3. Ante los riesgos de caída, torcedura o de rotura de calcáneos, (los talones de sus pies), que son riesgos importantes, no salte nunca directamente al suelo si no es por peligro inminente para usted. Utilice los lugares establecidos para subir y bajar de manera segura de la máquina.
4. Contra los riesgos de atrapamiento y quemaduras, no trate de realizar "ajustes" con la máquina en movimiento o con el motor en funcionamiento. Apoye en el suelo la cuchara, pare el motor, ponga el freno de mano y bloquee la máquina, a continuación realice las operaciones de servicio que necesite.
5. Para evitar los riesgos intolerables por impericia, no permita acceder a la máquina a personas inexpertas, pueden provocar accidentes o lesionarse.
6. Para evitar los riesgos de difícil definición, no trabaje con la máquina en situación de avería o de semi-avería (cuando unas cosas funcionan y otras fallan). Repárela primero y luego continúe el trabajo.
7. Para evitar el riesgo de incendio en la máquina, no guarde trapos grasientos ni combustible sobre la pala.
8. En caso de calentamiento del motor, recuerde que no debe abrir directamente la tapa del radiador. El vapor desprendido si lo hace, puede causarle quemaduras graves.
9. Para paliar el riesgo de líquidos corrosivos en los ojos, evite tocar el líquido anticorrosión, si debe hacerlo protéjase con guantes y gafas contra las proyecciones.
10. Para evitar el riesgo de quemaduras por sustancias calientes, recuerde que el aceite lubricante del motor está caliente cuando el motor lo está. Cámbielo solo cuando esté frío.
11. Para evitar el riesgo de incendio, no fume cuando manipule la batería ni cuando abastece de combustible el depósito, los gases desprendidos son inflamables.
12. Para evitar el riesgo de contacto con sustancias corrosivas, no toque directamente el electrolito de la batería con los dedos, suele ser ácido sulfúrico diluido en agua. Si debe hacerlo por algún motivo, hágalo protegido con guantes impermeables.
13. Para evitar los riesgos por movimientos de la máquina fuera de control, compruebe antes de dar servicio al área central de la misma, que ya ha instalado el eslabón de traba.
14. Para evitar el riesgo intolerable de contacto con la corriente eléctrica continua, si debe manipular el sistema eléctrico de la máquina, desconecte el motor de la batería y extraiga la llave de contacto.
15. Para evitar el riesgo de lesiones por proyección violenta de objetos cuando utilice aire a presión. Protégase con los siguientes equipos de protección individual: una mascarilla de filtro mecánico, un mono de algodón 100 x 100, un mandil de cuero y guantes de cuero y loneta. Realice el trabajo apartado del resto de los trabajadores.

16. El aceite del sistema hidráulico es inflamable. Antes de soldar tuberías del sistema hidráulico, vacíelas y límpielas de aceite luego, suéldelas.
17. Para evitar la marcha de la máquina fuera de control, que es un riesgo intolerable, si antes no ha instalado los tacos de inmovilización en las ruedas, no libere los frenos de la máquina en posición de parada.
18. Si debe arrancar la máquina, mediante la batería de otra, tome precauciones para evitar chisporroteos de los cables. Recuerde que los líquidos de las baterías desprenden gases inflamables. La batería puede explosionar por chisporroteos.
19. Para aumentar la seguridad y estabilidad de la máquina, vigile la presión de los neumáticos, trabaje con el inflado a la presión recomendada por el fabricante de la máquina.
20. Un reventón del conducto de goma o de la boquilla de llenado de aire, puede convertir al conjunto en un látigo. Durante el relleno de aire de las ruedas, sitúese tras la banda de rodadura, apartado del punto de conexión.

Procedimiento obligatorio para la realización del movimiento de tierras con la pala cargadora sobre neumáticos.

1. Para evitar los riesgos de vuelco, atropello y colisión, el Encargado controlará que los caminos de circulación interna de la obra, se tracen, señalicen y mantengan, según lo diseñado en los planos de este trabajo. Además, ordenará las tareas para que se eliminen los blandones y barrizales excesivos que mermen la seguridad de la circulación de la maquinaria.
2. Para evitar las consecuencias del riesgo de caída de objetos, sobre la cabina de mando de la máquina y de su vuelco, está previsto que las palas cargadoras, se suministren dotadas con la protección de cabina contra los impactos y vuelcos. Además, estas protecciones no presentarán deformaciones por haber resistido algún vuelco o algún impacto.
3. Para evitar el riesgo de intoxicación por gases de combustión, el Encargado controlará que se revisen periódicamente todos los puntos de escape del motor, con el fin de asegurar que el conductor no recibe en la cabina gases procedentes de la combustión. Esta precaución se extremará en los motores provistos de ventilador de aspiración para el radiador.
4. Para poder atajar a tiempo los incendios eventuales, el Encargado controlará que las palas cargadoras que se vayan a utilizar en esta obra, estén dotadas de un extintor de polvo polivalente y para fuegos eléctricos, timbrado y con las revisiones al día.

Prohibiciones expresas de seguridad en esta obra.

1. Para evitar el riesgo intolerable de máquina en marcha fuera de control, los conductores no abandonarán la máquina con el motor en marcha.
2. Para evitar el riesgo intolerable de vuelco de la máquina, los conductores no abandonarán la pala con la cuchara izada y sin apoyar en el suelo.
3. Ante el riesgo de vuelco de la máquina durante el transporte en vacío, está prohibido circular con la pala izada. La cuchara durante los transportes de tierra, permanecerá lo más baja posible para poder desplazarse con la mayor estabilidad posible.
4. Para evitar el riesgo de vuelco de la máquina no habrá sobreutilización. Los ascensos o descensos en carga de la cuchara se efectuarán siempre utilizando marchas cortas y la circulación sobre terrenos desiguales se realizará a velocidad lenta.
5. Para evitar el riesgo de caída de personas desde la máquina o de daños de difícil definición, queda prohibido transportar personas en el interior de la cuchara e izar personas en el interior de la misma para acceder a los lugares en los que realizar trabajos esporádicos utilizando la cuchara como medio de sujeción o de apoyo de los trabajadores.
6. Para evitar los riesgos de descontrol de la marcha de la máquina, se prohíbe el acceso a las palas cargadoras utilizando un vestimenta sin ceñir que puede engancharse en salientes y controles. Se utilizará siempre el mono con ajuste de cintura por elástico cerrado con cremalleras.
7. Para eliminar el riesgo de atropello de trabajadores, está prohibido arrancar el motor sin antes cerciorarse de que no hay nadie en el área de operación de la pala.
8. Para eliminar el riesgo de atropello de trabajadores, está expresamente prohibido, dormir bajo la sombra proyectada por las palas cargadoras en reposo.

Pisones mecánicos para compactación de tierras (urbanización)

Normas de prevención de riesgos laborales de obligado cumplimiento.

Siga todas las instrucciones que se le den para realizar su trabajo de forma segura.

Los riesgos por impericia, los más difíciles de controlar, se evitan en esta obra mediante la obligatoriedad de demostrar a la Jefatura de Obra, que todos los trabajadores que van a trabajar con los pisones mecánicos, saben hacerlo de manera segura. En consecuencia, el personal que maneja estas máquinas, tiene autorización expresa para ello.

Normas de prevención, de obligado cumplimiento, para entregar a todos los trabajadores de la especialidad.

Al personal que deba manejar los pisones mecánicos, se les hará entrega de la siguiente normativa preventiva. El recibí en conforme, quedará en poder del Jefe de Obra.

Normas de seguridad, de obligado cumplimiento, para el manejo de los pisones mecánicos.

1. Antes de poner en funcionamiento el pison asegúrese de que están montadas todas las tapas y carcasas protectoras. Evitará accidentes.
2. Guíe el pison en avance frontal, evite los desplazamientos laterales. La máquina puede descontrolarse y producirle lesiones.
3. El pison produce polvo ambiental en apariencia ligera. Riegue siempre la zona a aplanar, o use una mascarilla de filtro mecánico intercambiable contra el polvo.
4. El pison produce ruido. Utilice siempre cascos auriculares o taponcillos contra el ruido. Evitará perder agudeza de oído o quedar sordo.
5. El pison puede atraparle un pie. Utilice siempre calzado con la puntera reforzada y evitará las lesiones en los pies.
6. No deje el pison a ningún trabajador, por inexperto puede accidentarse y accidentar a los demás.

7. La posición de guía puede hacerle inclinar un tanto la espalda. Utilice una faja elástica y evitará el “dolor de riñones”, la lumbalgia.
8. Utilice y siga las recomendaciones que le del encargado; sin duda redundarán en beneficio de su salud.

Pistola automática hinca clavos

Normas de prevención de riesgos laborales de obligado cumplimiento.

Siga todas las instrucciones que se le den para realizar su trabajo de forma segura.

Los riesgos por impericia, los más difíciles de controlar, se evitan en esta obra mediante la obligatoriedad de demostrar ante la Jefatura de Obra, que todos los trabajadores que van a manejar una pistola hinca clavos, saben realizarlos de manera segura. En consecuencia, el personal que la maneja tiene autorización expresa para ello.

Normas de prevención, de obligado cumplimiento, para entregar a todos los trabajadores de la especialidad.

1. Para evitar los riesgos por impericia o por irrupción de trabajadores dentro del área de riesgo, está previsto que, antes de iniciar un tajo con disparo de pistola hinca clavos, se acordone la zona con una cinta de señalización a franjas alternativas en los colores amarillo y negro. Además, el acceso al lugar en el que se esté utilizando la pistola hinca clavos estará realizado mediante una “señal de peligro” y un letrero con la leyenda: “PELIGRO, - NO PASE -, DISPAROS CON PISTOLA hinca clavos”.
2. Para evitar los riesgos por fallo del material, está previsto que el trabajador, elija el cartucho impulsor y el clavo, de acuerdo con la dureza y espesor del material sobre el que se va a clavar. Si existen dudas, antes de proceder al disparo, se consultará expresamente con el Encargado.
3. Para evitar los riesgos por fallo del material y el disparo, pues se puede desviar el tiro y causar un accidente, está previsto que el trabajador, no dispare para clavar sobre una superficie que no quede perpendicular al cañón de disparo de la “pistola”, ni sobre superficies irregulares.
4. El protector del disparo, que es un resguardo de utilización obligatoria, debe estar colocado en su posición de servicio en el momento del disparo.
5. Para evitar los riesgos por fallo del material y el disparo, pues al romperse el material se puede desviar el tiro y causar un accidente, está previsto que el trabajador, no dispare para clavar en lugares próximos a un borde o esquina de un paramento; por lo general, no haga fijaciones a menos de 8 cm de una arista, si no obstante debe hacerlo, estudie con el Encargado el método más seguro.
6. Para evitar el riesgo de explosión y el de incendio, está previsto no disparar dentro de recintos en los que se sospeche que puede haber vapores inflamables de cualquier tipo, (aconsejamos que los locales estén bien ventilados).
7. Para evitar los riesgos por fallo del material y el disparo, pues al romperse el material se puede desviar el tiro y causar un accidente, está previsto que el trabajador, no dispare para clavar sobre superficies curvas a no ser provistos de un protector especial para ese tipo de trabajo. Si debe hacerlo, estudie con el Encargado el método más seguro.
8. Para evitar los riesgos por fallo del material y el disparo, pues al romperse el material se puede desviar el tiro y causar un accidente, está previsto que el trabajador, no dispare para clavar sobre superficies curvas al no estar provistos de un protector especial para ese tipo de trabajo. Si debe hacerlo, consiga primero el adaptador y móntelo, estudie con el Encargado el método más seguro y luego, proceda al disparo.
9. Para evitar el riesgo de proyección violenta de objetos sobre los trabajadores, queda expresamente prohibido, clavar cuando otra persona se encuentra próxima al lugar de fijación.
10. Para evitar el riesgo de proyección violenta de objetos sobre los trabajadores, está expresamente prohibido, clavar sobre un tabique sin cerciorarse que ninguna otra persona está o circula por el otro lado; en caso de tener que realizarse esta función, está previsto que un ayudante situado en un lugar seguro para él, evite el tránsito de personas mientras se realicen los preparativos y se produzca la detonación.
11. Para evitar el riesgo de caída desde altura o a distinto nivel, queda terminantemente prohibido, realizar disparos situados sobre andamios sin barandillas o sobre escaleras en posición inestable o que no ofrezcan la suficiente seguridad. En estos casos el Encargado decidirá la aplicación del método más seguro para el trabajo concreto.
12. Para evitar el riesgo de lesiones por ruido, es obligatorio utilizar protectores auditivos tanto el operario que maneja la pistola como los situados en un radio no superior a los 10 m del lugar del disparo.

Normas de prevención para el trabajador que maneja la pistola hinca clavos.

1. Elija siempre el cartucho impulsor y el clavo adecuado para el material y el espesor en el que hincarlo.
2. No intente disparar sobre superficies irregulares. Puede perder el control de la pistola y sufrir accidentes.
3. No intente realizar disparos inclinados. Puede perder el control de la pistola y accidentarse.
4. Antes de dar un disparo, cerciórese de que no hay nadie al otro lado del objeto sobre el que dispare, podría producirle lesiones.
5. Vea que está en la posición correcta el protector del disparo, antes de proceder disparar, evitará accidentes que pueden ser graves.
6. No intente realizar disparos en lugares próximos a las aristas de un objeto. Pueden desprenderse fragmentos de forma descontrolada y lesionarle.
7. No dispare en lugares cerrados. Cerciórese de que el lugar esta bien ventilado. Evitar explosiones fortuitas.
8. Instale el “adaptador para disparos sobre superficies curvas”, antes de disparar. Evitará el descontrol del clavo y de la pistola.

9. No intente clavar sobre fábricas de ladrillo, - tabiques, tabicones hueco doble, y en general, sobre aquellas hechas con ladrillos huecos; lo más probable es que traspase la fábrica inútilmente.
10. No intente clavar sobre bloques de hormigón - ni sobre hormigones aligerados -, los taladrará inútilmente.
11. Cerciórese del buen equilibrio de su persona antes de efectuar el disparo, tenga presente que de lo contrario puede caer.
12. Si debe disparar desde plataformas y andamios colgantes, vea que el andamio está inmovilizado. Podría usted caer desde altura.
13. No dispare apoyado sobre objetos inestables (cajas, pilas de materiales, etc.), puede caer.

Máquina de proyectar áridos sobre pastas hidráulicas extendidas

Procedimiento de seguridad y salud, de obligado cumplimiento, para la utilización de la máquina de proyectar áridos sobre pastas hidráulicas extendidas

Esta máquina se utiliza para proyectar áridos que quedan adheridos a pastas hidráulicas (morteros de cemento o yesos). Tiene un peso capaz de ser soportado por dos trabajadores. Está montada sobre ruedas que permiten su desplazamiento sobre superficies lisas. Consta de una tolva cerrada por una rejilla para el vertido de los áridos que está conectada a un compresor que impulsa los áridos a través de una manguera hasta el lugar de proyección. Está sujeta al riesgo eléctrico, al ruido y a los sobreesfuerzos.

1. Todos los trabajos a realizar sobre la máquina en fase de impulsión debe realizarlos protegido por cascos auriculares contra el ruido.
2. Limpie el lugar de trabajo, en él va a caer parte del árido que va a proyectar, no debe mancharse para que luego pueda ser recogido y reutilizado.
3. Suba la máquina a la planta de utilización utilizando la grúa y una plataforma de descarga de seguridad, o también puede hacerlo utilizando el montacargas.
4. Ubique la máquina lo más alejada posible del tajo con el objetivo de evitar en lo posible el ruido que produce.
5. Compruebe que la conexión eléctrica está protegida por una carcasa de seguridad, de lo contrario, la máquina no puede entrar en funcionamiento hasta que sea resuelto este problema.
6. Compruebe que el cable de alimentación tiene la protección eléctrica completa y sin empalmes artesanales, de lo contrario, la máquina no puede entrar en funcionamiento hasta que sea resuelto este problema.
7. Tienda el cable por las paredes para evitar tropiezos y que la protección eléctrica sea dañada.
8. Compruebe que la manguera de alimentación posee el conector eléctrico para el enchufe del cuadro de suministro, de lo contrario, la máquina no puede entrar en funcionamiento hasta que sea resuelto este problema.
9. Compruebe que la conexión a la máquina, de la manguera de suministro de áridos proyectados permanece estanca, sin pérdidas, de lo contrario, la máquina no puede entrar en funcionamiento hasta que sea resuelto este problema.
10. Aproxime ahora un carretón chino y vierta en la tolva las paladas que pueda contener, en este caso es de aplicación el procedimiento contenido en este trabajo, para el manejo de carro chino y de la pala manual.
11. Cerciórese de que la válvula impulsora del árido está cerrada.
12. Tome la manguera de suministro y póngase en posición de proyectar el árido sobre el paramento deseado.
13. Dé el aviso al compañero para que conecte la bomba de impulsión.
14. Realice la proyección del árido hasta concluir la carga de la amasadora.
15. Para proseguir, repita este procedimiento.
16. Concluido el paramento aproxime el carro chino y la pala manual.
17. Recoja el árido sobrante para su reutilización.

Retroexcavadora con equipo de martillo rompedor

Normas de prevención de riesgos laborales de obligado cumplimiento.

Siga todas las instrucciones que se le den para realizar su trabajo de forma segura.

Los riesgos por impericia, los más difíciles de controlar, se evitan en esta obra mediante la obligatoriedad de demostrar a la Jefatura de Obra, que todos los trabajadores que van a trabajar con la retroexcavadora con equipo de martillo rompedor, saben hacerlo de manera segura. En consecuencia, el personal que maneja estas máquinas, tiene autorización expresa para ello.

Normas de prevención, de obligado cumplimiento, para entregar a todos los maquinistas de las retroexcavadoras.

1. Para evitar lesiones por caída desde la máquina, para subir o bajar de la retroexcavadora, utilice los peldaños y asideros dispuestos para tal función. No suba utilizando las llantas, cubiertas y guardabarros.
2. Para mejor seguridad de movimientos, suba y baje de la máquina de forma frontal asiéndose con ambas manos, es más seguro.
3. Ante el riesgo de caída, torcedura o rotura de calcáneos, (los talones), que son riesgos importantes, no salte directamente al suelo si no es por peligro inminente para usted. Use los lugares establecidos para subir y bajar con seguridad de la máquina.
4. Para evitar los riesgos de atrapamiento y quemaduras, no trate de realizar "ajustes" con la máquina en movimiento o con el motor en funcionamiento. Apoye en el suelo la cuchara, pare el motor, ponga el freno de mano y bloquee la máquina, a continuación realice las operaciones de servicio que necesite.
5. Para evitar los riesgos intolerables por impericia, no permita acceder a la máquina a personas inexpertas, pueden provocar accidentes o lesionarse.

6. Para evitar los riesgos de difícil definición, no trabaje con la máquina en situación de avería o de semi-avería (cuando unas cosas funcionan y otras fallan). Repárela primero y luego reinicie el trabajo.
7. Para evitar el riesgo de incendio en la máquina, no guarde trapos grasientos ni combustible sobre la retroexcavadora.
8. En caso de calentamiento del motor, recuerde que no debe abrir directamente la tapa del radiador. El vapor desprendido si lo hace, puede causarle quemaduras graves.
9. Para paliar el riesgo de líquidos corrosivos en los ojos, evite tocar el líquido anticorrosión, si debe hacerlo protéjase con guantes y gafas contra las proyecciones.
10. Para evitar el riesgo de quemaduras por sustancias calientes, recuerde que el aceite lubricante del motor está caliente cuando el motor lo está. Cámbielo sólo cuando esté frío.
11. Para evitar el riesgo de incendio, no fume cuando manipule la batería ni cuando abastece de combustible el depósito, los gases desprendidos son inflamables.
12. Para evitar el riesgo de contacto con sustancias corrosivas, no toque directamente el electrolito de la batería con los dedos, suele ser ácido sulfúrico diluido en agua. Si debe hacerlo por algún motivo, hágalo protegido con guantes impermeables.
13. Para evitar los riesgos por movimientos de la máquina fuera de control, compruebe antes de dar servicio al área central de la misma, que ya ha instalado el eslabón de traba.
14. Para evitar el riesgo intolerable de contacto con la corriente eléctrica continua, si debe manipular el sistema eléctrico de la máquina, desconecte el motor de la batería y extraiga la llave de contacto.
15. Para evitar el riesgo de lesiones por proyección violenta de objetos cuando utilice aire a presión. Protéjase con los siguientes equipos de protección individual: una mascarilla de filtro mecánico, un mono de algodón 100 x 100, un mandil de cuero y guantes de cuero y loneta. Realice el trabajo apartado del resto de los trabajadores.
16. El aceite del sistema hidráulico es inflamable. Antes de soldar tuberías del sistema, vacíelas y límpielas de aceite luego, suéldelas.
17. Para evitar la marcha de la máquina fuera de control, que es un riesgo intolerable, si antes no ha instalado los tacos de inmovilización en las ruedas, no libere los frenos de la máquina en posición de parada.
18. Si debe arrancar la máquina, mediante la batería de otra, tome precauciones para evitar chisporroteos de los cables. Recuerde que los líquidos de las baterías desprenden gases inflamables. La batería puede explosionar por chisporroteos.
19. Para aumentar la seguridad y estabilidad de la máquina, vigile la presión de los neumáticos, trabaje con el inflado a la presión recomendada por el fabricante de la máquina.
20. Un reventón del conducto de goma o de la boquilla de llenado de aire, puede convertir al conjunto en un látigo. Durante el relleno de aire de las ruedas, sitúese tras la banda de rodadura, apartado del punto de conexión.

Seguridad para la realización del movimiento de tierras con la retroexcavadora.

1. Para evitar los riesgos de vuelco, atropello y colisión, el Encargado controlará que los caminos de circulación interna de la obra, se tracen, señalicen y mantengan, según lo diseñado en los planos de este trabajo de seguridad. Además, ordenará las tareas para que se eliminen los blandones y embarramientos excesivos que mermen la seguridad de la circulación de la maquinaria.
2. Para evitar las consecuencias del riesgo de caída de objetos, sobre la cabina de mando de la máquina y de su vuelco, está previsto que las retroexcavadoras, se suministren dotadas con la protección de cabina contra los impactos y vuelcos. Además, estas protecciones no presentarán deformaciones por haber resistido algún vuelco o algún impacto.
3. Para evitar el riesgo de intoxicación por gases de combustión, el Encargado controlará que se revisen periódicamente todos los puntos de escape del motor, con el fin de asegurar que el conductor no recibe en la cabina gases procedentes de la combustión. Esta precaución se extremará en los motores provistos de ventilador de aspiración para el radiador.
4. Para poder atajar a tiempo los incendios eventuales, el Encargado controlará que las retroexcavadoras a utilizar en esta obra, estén dotadas de un extintor de polvo polivalente y para fuegos eléctricos, timbrado y con las revisiones al día.

Seguridad para el uso de la retroexcavadora con equipo de martillo rompedor.

1. Durante trabajo con equipo de martillo rompedor, es necesario hacer retroceder la máquina. Estos movimientos está previsto que sean vigilados expresamente por el Encargado. La retroexcavadora usará la señalización acústica de retroceso de manera obligatoria. Así se evitarán los riesgos de atropello a las personas o las cosas.
2. Antes de reanudar cada turno de trabajo se comprobará de la presión de los neumáticos. De esta manera se eliminan los riesgos por deslizamiento de la máquina, atoramiento y respuesta fallida en situación de frenado.
3. Antes del comienzo de un trabajo se inspeccionará el terreno circundante, intentando detectar la posibilidad de desprendimientos de tierras y materiales por las vibraciones que se transmitan al terreno, existiendo instalaciones subterráneas y edificios colindantes.
4. Queda prohibido, por ser una situación de alto riesgo, abandonar el equipo del martillo rompedor con la barrena hincada.
5. Cuando la máquina esté trabajando, está expresamente prohibido en esta obra al personal, el acceso a la zona comprendida en su radio de trabajo. De esta forma se evitan los riesgos de atropello, proyección de partículas y ruido.
6. No se abandonará la máquina sin antes haber dejado reposado en el suelo el equipo de martillo rompedor, parado el motor, retirada la llave de contacto y puesto en servicio el freno.
7. Quedan prohibidas en el interior de la obra las reparaciones sobre la máquina o el equipo rompedor con el motor en marcha.

Prohibiciones expresas de seguridad en esta obra.

1. Para evitar el riesgo intolerable de máquina en marcha fuera de control, no está permitido que los conductores abandonen la máquina con el motor en marcha.

2. Para evitar el riesgo intolerable de vuelco de la máquina, queda prohibido que los conductores abandonen la retroexcavadora con la cuchara izada y sin apoyar en el suelo.
3. Frente al riesgo de vuelco de la máquina durante el transporte en vacío, está prohibido circular con la pala izada. La cuchara durante los transportes de tierra, permanecerá lo más baja posible para poder desplazarse con la máxima estabilidad posible.
4. Para evitar el riesgo de vuelco de la máquina queda prohibida la sobreutilización. Los ascensos o descensos en carga de la cuchara se efectuarán siempre utilizando marchas cortas y la circulación sobre terrenos desiguales se efectuará a velocidad lenta.
5. Para evitar el riesgo de caída de personas desde la máquina o de daños de difícil definición, está prohibido transportar personas en el interior de la cuchara e izar personas en el interior de la misma para acceder a los lugares en los que realizar trabajos esporádicos utilizando la cuchara como medio de sujeción o de apoyo de los trabajadores.
6. Contra los riesgos de descontrol de la marcha de la máquina, está prohibido el acceso a las retroexcavadora utilizando un vestimenta sin ceñir que puede engancharse en salientes y controles. Se utilizará siempre el mono con ajuste de cintura por elástico cerrado con cremalleras.
7. Para eliminar el riesgo de atropello de trabajadores, está prohibido arrancar el motor sin antes cerciorarse de que no hay nadie en el área de operación de la retroexcavadora.
8. Ante el riesgo de atropello de trabajadores, queda prohibido, dormir bajo la sombra proyectada por las retroexcavadora en reposo.

Rozadora radial eléctrica

Normas de prevención de riesgos laborales de obligado cumplimiento.

Siga todas las instrucciones que se le den para realizar su trabajo de forma segura.

Los riesgos por impericia, los más difíciles de controlar, se evitan en esta obra mediante la obligatoriedad de demostrar la Jefatura de Obra, que todos los trabajadores que van a manejar una rozadora eléctrica, saben realizarlos de manera segura. En consecuencia, el personal que la maneja tiene autorización expresa para ello.

Normas de prevención, de obligado cumplimiento, para entregar a todos los trabajadores de la especialidad.

1. Para evitar los riesgos por impericia, está previsto que el personal encargado del manejo la rozadora eléctrica, esté en posesión de una autorización expresa de la Jefatura de Obra para tal actividad. Esta autorización sólo se entregará tras la comprobación de la necesaria pericia del operario.
2. Para evitar el riesgo eléctrico, está previsto que las rozadoras eléctricas se utilicen alimentadas con tensión de seguridad a 24V. Además, estarán dotados de doble aislamiento eléctrico.
3. Para evitar el riesgo eléctrico, está previsto, además, que la conexión al transformador de suministro a las rozadoras eléctricas, se realice mediante una manguera antihumedad a partir del cuadro de planta, dotada con clavijas macho-hembra estancos.
4. Para evitar los riesgos de bloqueo y rotura por uso de máquina herramienta en situación de semi-avería, las rozadoras eléctricas serán reparadas por personal especializado. El Encargado comprobará diariamente el buen estado de las rozadoras eléctricas, retirando del servicio aquellas que ofrezcan deterioros que impliquen riesgos para los operarios.
5. Para evitar los riesgos por tropiezo contra obstáculos, está expresamente prohibido depositar en el suelo o dejar abandonada conectada a la red eléctrica, la rozadora.

Normas para la utilización de la rozadora eléctrica.

1. Compruebe que el aparato no carece de alguna de las piezas constituyentes de su carcasa de protección (o la tiene deteriorada). En caso afirmativo comuníquelo al Encargado para que sea reparada la anomalía.
2. Compruebe el estado del cable y de la clavija de conexión; rechace el aparato si aparece con repelones que dejen al descubierto hilos de cobre, o si tiene empalmes rudimentarios cubiertos con cinta aislante, etc., con esta pequeña prevención, evitará contactos con la energía eléctrica.
3. Elija siempre el disco de corte adecuado para el material que deba rozar. Considere que hay discos para cada tipo de material; no los intercambie, en el mejor de los casos, los estropeará sin obtener buenos resultados y se expone a riesgos innecesarios.
4. No intente realizar rozas inclinadas fiando de su buen pulso, puede fracturarse el disco y producirle lesiones.
5. No intente agrandar el canal rozado oscilando en el disco, puede fracturarse y producirle serias lesiones. Si desea agrandar el canal realice un paralelo muy próximo al que desea agrandar, luego comuníquelos con simples golpes de martillo.
6. No intente reparar la rozadora ni la desmonte. Pida que se la reparen.
7. No presione el aparato excesivamente, por ello no terminará el canal antes. El disco de corte puede romperse y causarle lesiones.
8. Evite recalentar los discos de corte haciéndolos girar inútilmente, pueden fracturarse y causarle daños.
9. Evite depositar la rozadora en el suelo, es una posición insegura que puede accidentar a sus compañeros.
10. Desconecte la rozadora de la red eléctrica antes de iniciar las manipulaciones para el cambio del disco.
11. Para evitar los riesgos de cortes en las manos y brazos está previsto utilizar guantes especiales de protección con malla metálica.
12. Lleve las protecciones eléctricas (puesta a tierra o doble aislamiento). Se recomienda la conexión a una tensión de seguridad (24 V), cuando deba utilizarse en lugares húmedos.
13. Utilice una mascarilla de protección contra el polvo con filtro mecánico recambiable específico para el material que se debe cortar.

14. Haga uso de gafas o pantallas de protección contra proyección de partículas a los ojos o al resto del cuerpo.
15. Recuerde que le queda expresamente prohibido:
16. Anular la toma de tierra, o romper el doble aislamiento.
17. Utilizarlo sin la carcasa protectora del disco.
18. Depositarla sobre cualquier superficie con el disco aún en giro aunque la máquina esté ya desconectada.

Máquinas herramienta en general (radiales - cizallas - cortadoras y similares)

Normas de prevención de riesgos laborales de obligado cumplimiento.

Siga todas las instrucciones que se le den para realizar su trabajo de forma segura.

Los riesgos por impericia, los más difíciles de controlar, se evitan en esta obra mediante la obligatoriedad de demostrar a la Jefatura de Obra, que todos los trabajadores que van a trabajar con las máquinas herramienta, saben hacerlo de manera segura. En consecuencia, el personal que maneja estas máquinas, tiene autorización expresa para ello.

Normas de prevención, de obligado cumplimiento, para entregar a todos los usuarios de las máquinas herramienta.

1. Para evitar los riesgos por transmisión corporal de vibraciones las máquinas herramienta, (martillos neumáticos, apisones, remachadoras, compactadoras, vibradores), está previsto que se suministren con dispositivos amortiguadores.
2. Para evitar el riesgo de contactos con la energía eléctrica, está previsto que los motores eléctricos de las máquinas herramienta, estén provistos de doble aislamiento. En su defecto, deberán estar conectadas a la "toma de tierra" en combinación con los correspondiente interruptores diferenciales.
3. Para evitar los riesgos de atrapamiento y cortes, está previsto, que las máquinas herramienta movidas mediante correas, permanezcan cerradas por sus carcasas protectoras. El Encargado, comprobará diariamente el cumplimiento de esta norma. Queda expresamente prohibido, maniobrarlas a mano durante la marcha.
4. Para evitar los riesgos de atrapamiento y cortes, está previsto, que las máquinas herramienta, con discos de movimiento mecánico, estén protegidos con carcasas completas, que sin necesidad de levantarlas permiten ver el corte realizado.
5. Para evitar los riesgos de atrapamiento y cortes, está previsto, que las máquinas herramienta averiadas o cuyo funcionamiento sea irregular, sean retiradas de la obra hasta su reparación o sustitución. El Encargado, comprobará diariamente el cumplimiento de esta norma.
6. Para evitar los riesgos de explosión e incendio, está previsto que si se hubieren de instalar las máquinas herramienta accionadas por motores eléctricos en lugares con materias fácilmente combustibles, en locales cuyo ambiente contenga gases, partículas o polvos inflamables o explosivos, poseerán un blindaje antideflagrante.
7. El riesgo por producción de ruido de las máquinas herramienta, está previsto se neutralice mediante el uso de auriculares aislantes o amortiguadores del ruido. El encargado vigilará el cumplimiento exacto de esta prevención.
8. El riesgo por producción de polvo de las máquinas herramientas, está previsto se neutralice mediante el uso de mascarillas aislantes del polvo. El encargado vigilará el cumplimiento exacto de esta prevención.
9. Queda expresamente prohibido el abandono de máquinas herramienta en el suelo o las plataformas de andamios, aunque estén desconectadas de la red eléctrica.

Sierra circular de mesa para madera

Normas de prevención de riesgos laborales de obligado cumplimiento.

Siga todas las instrucciones que se le den para realizar su trabajo de forma segura.

Los riesgos por impericia, los más difíciles de controlar, se evitan en esta obra mediante la obligatoriedad de demostrar a la Jefatura de Obra, que todos los trabajadores que van a trabajar con la sierra de mesa, saben hacerlo de manera segura. En consecuencia, el personal que maneja estas máquinas, tiene autorización expresa para ello.

Procedimiento de seguridad y salud, de obligado cumplimiento, para entregar a todos los trabajadores de la especialidad.

1. Ante de los riesgos por deformaciones de la mesa de sierra circular y de los de caída de objetos o componentes desde altura, está prohibido el cambio de ubicación de las mesas de sierra circular, mediante eslingado y cuelgue directo del gancho de la grúa. El transporte elevado, se hará subiendo la mesa de sierra a una batea emplintada a la que se atará firmemente. La batea se suspender del gancho de la grúa mediante eslingas, conformadas por casquillos termosoldados con guardacabos. Además, queda expresamente prohibido en esta obra, dejar en suspensión del gancho de la grúa las mesas de sierra durante los periodos de inactividad.
2. Para evitar en lo posible el riesgo de rotura del disco con proyección de partículas, está previsto que el Encargado, con la máquina desconectada de la red eléctrica, comprobará diariamente, el buen estado de los discos de corte, ordenando la sustitución inmediata de los deteriorados.
3. Para evitar los riesgos por impericia, está previsto que el mantenimiento de las mesas de sierra de esta obra será realizado por personal especializado para tal menester.
4. Para evitar los riesgos eléctricos, está previsto que la alimentación eléctrica de las sierras de disco, se realice mediante mangueras contra la humedad, dotadas de clavijas estancas de intemperie, con conexión a la red de tierra, en combinación con el interruptor diferencial de protección. El Encargado vigilará el cumplimiento de esta norma y en el caso de que la conexión se realice mediante clemas, vigilará la permanente instalación de la carcasa protectora contra los contactos eléctricos.

5. Para evitar el riesgo de caídas al mismo nivel y potenciar la posibilidad del riesgo eléctrico, está previsto ubicar la sierra circular sobre lugares secos evitándose expresamente los lugares encharcados. Además, se la limpiará permanentemente de la viruta y serrín de los cortes.
6. Para evitar los riesgos de proyección de partículas y de producción de polvo, se usará la sierra de disco con la carcasa de protección en servicio con cuchillo divisor y el personal que la maneje, utilizará obligatoriamente gafas contra las proyecciones y mascarilla de protección de las vías respiratorias. Además, los cortes de otros materiales distintos de la madera se realizarán en vía húmeda; es decir, bajo el chorro de agua que impida el origen del polvo. No obstante lo expresado, en caso de corte de materiales como los descritos en el punto anterior pero en los que no es posible utilizar la "vía húmeda" se procederá como sigue:
7. El trabajador se colocará para realizar el corte a sotavento, es decir, procurando que el viento incidiendo sobre su espalda esparza en dirección contraria el polvo proveniente del corte efectuado.
8. El trabajador utilizará siempre una mascarilla de filtros mecánicos recambiables apropiada al material específico a cortar; y quedará obligado a su uso.

Procedimiento de seguridad y salud, de obligado cumplimiento, para los trabajadores que manejan la sierra de disco.

1. Antes de poner la sierra en servicio, compruebe que no está anulada la conexión a tierra, en caso afirmativo, avise al Encargado para que sea subsanado el defecto. Entre tanto, no trabaje con la sierra, puede sufrir accidentes por causa de electricidad.
2. Compruebe que el interruptor eléctrico es estanco, en caso de no serlo, avise al Encargado para que sea sustituido, evitará accidentes eléctricos.
3. Utilice el empujador para manejar la madera; considere que de no hacerlo puede perder los dedos de sus manos. Desconfíe de su destreza. Esta máquina es peligrosa.
4. No retire la protección del disco de corte. Estudie la forma de cortar sin necesidad de observar la "trisca". El empujador llevar la pieza donde usted desee y a la velocidad que usted necesita. Si la madera "no pasa", el cuchillo divisor está mal montado. Pida que se lo ajusten.
5. Si la máquina, inopinadamente se detiene, retírese de ella y avise al Encargado para que sea reparada. No intente realizar ni ajustes ni reparaciones, puede sufrir accidentes.
6. Antes de iniciar el corte: - con la máquina desconectada de la energía eléctrica -, gire el disco a mano. Haga que lo sustituyan si está fisurado, rajado o le falta algún diente. Si no lo hace puede romperse durante el corte y usted o sus compañeros, pueden resultar accidentados.
7. Para evitar daños en los ojos, solicite se le provea de unas gafas de seguridad antiproyección de partículas y úselas siempre, cuando tenga que cortar.
8. Extraiga previamente todos los clavos o partes metálicas hincadas en la madera que desee cortar. Puede fracturarse el disco o salir despedida la madera de forma descontrolada, provocando accidentes serios.

Sierra circular de mesa, para material cerámico o pétreo en vía húmeda

Normas de prevención de riesgos laborales de obligado cumplimiento.

Siga todas las instrucciones que se le den para realizar su trabajo de forma segura.

Los riesgos por impericia, los más difíciles de controlar, se evitan en esta obra mediante la obligatoriedad de demostrar a la Jefatura de Obra, que todos los trabajadores que van a trabajar con la sierra de mesa, saben hacerlo de manera segura. En consecuencia, el personal que maneja estas máquinas, tiene autorización expresa para ello.

Procedimiento de seguridad y salud, de obligado cumplimiento, para entregar a todos los trabajadores de la especialidad.

1. En previsión de los riesgos, por deformaciones de la mesa de sierra circular para corte de material cerámico, y de los de caída de objetos o componentes desde altura, queda prohibido, el cambio de ubicación de las mismas mediante eslingado y cuelgue directo del gancho de la grúa. El transporte elevado, se realizará subiendo la mesa de sierra a una batea emplintada a la que se amarrará firmemente. La batea se suspenderá del gancho de la grúa mediante eslingas, conformadas por casquillos termosoldados con guardacabos.
2. Se prohíbe expresamente, dejar en suspensión del gancho de la grúa las mesas de sierra durante los periodos de inactividad.
3. Para evitar en lo posible el riesgo de rotura del disco con proyección de partículas, está previsto que el Encargado, con la máquina desconectada de la red eléctrica, comprobará diariamente, el buen estado de los discos de corte, ordenando la sustitución inmediata de los deteriorados.
4. Para evitar los riesgos por impericia, está previsto que el mantenimiento de las mesas de sierra de esta obra será realizado por personal especializado para tal menester.
5. Para evitar los riesgos eléctricos, está previsto que la alimentación eléctrica de las sierras de disco para corte de material cerámico, se realice mediante mangueras contra la humedad, dotadas de clavijas estancas de intemperie con conexión a la red de tierra en combinación con el interruptor diferencial de protección. El Encargado vigilará el cumplimiento de esta norma y en el caso de que la conexión se realice con clemas, vigilará la permanente instalación de la carcasa protectora contra los contactos eléctricos.
6. Para evitar el riesgo de caídas al mismo nivel y potenciar la posibilidad del riesgo eléctrico, está previsto ubicar la sierra circular sobre lugares secos evitándose expresamente los lugares encharcados. Además, se la limpiarán permanentemente los barros procedentes de los cortes.

7. Para evitar los riesgos de proyección violenta de partículas, se utilizará la sierra de disco con la carcasa de protección total del disco y el personal que la maneje, utilizará obligatoriamente gafas contra las proyecciones. Los cortes se realizarán en vía húmeda para evitar la producción de polvo; es decir, bajo el chorro de agua que impida el origen del polvo.

Procedimiento de seguridad y salud de obligado cumplimiento para los trabajadores que manejan la sierra de disco.

1. Antes de poner la sierra en servicio, vea que no está anulada la conexión a tierra, si lo está, avise al Encargado para que sea subsanado el defecto. Entre tanto, no trabaje con la sierra, puede sufrir accidentes por causa de electricidad.
2. Compruebe que el interruptor eléctrico es estanco, en caso de no serlo, avise al Encargado para que sea sustituido, evitará accidentes eléctricos.
3. Utilice el empujador para manejar la cerámica; considere que de no hacerlo puede perder los dedos de sus manos. Desconfíe de su destreza. Esta máquina es peligrosa.
4. No retire la protección del disco de corte. Estudie la forma de cortar sin necesidad de observar la "trisca". El empujador llevar la pieza donde usted desee y a la velocidad que usted necesita.
5. Si la máquina, inopinadamente se detiene, retírese de ella y avise al Encargado para que sea reparada. No intente realizar ni ajustes ni reparaciones, puede sufrir accidentes.
6. Antes de iniciar el corte: con la máquina desconectada de la energía eléctrica, gire el disco a mano. Haga que lo sustituyan si está fisurado, rajado o le falta algún fragmento del abrasivo. Si no lo hace puede romperse durante el corte y usted o sus compañeros, pueden resultar accidentados.
7. Antes de comenzar a cortar, cerciórese de que funciona el rociador de agua contra el polvo, de lo contrario, la sierra no puede funcionar. Haga que la reparen.
8. Para evitar daños en los ojos, solicite que se le provea de unas gafas de seguridad antiproyección de partículas y úselas siempre, cuando tenga que cortar.
9. Observe que el disco para corte cerámico no está fisurado. De ser así, solicite al Encargado que se cambie por otro nuevo. Esta operación realícela con la máquina desconectada de la red eléctrica.

Taladro eléctrico portátil (también atornillador de bulones y tirafondos)

Normas de prevención de riesgos laborales de obligado cumplimiento.

Siga todas las instrucciones que se le den para realizar su trabajo de forma segura.

Los riesgos por impericia, los más difíciles de controlar, se evitan en esta obra mediante la obligatoriedad de demostrar ante Jefatura de Obra, que todos los trabajadores que van a manejar un taladro portátil, saben realizarlos de manera segura. En consecuencia, el personal que la maneja tiene autorización expresa para ello.

Normas de prevención, de obligado cumplimiento, para entregar a todos los trabajadores de la especialidad.

1. Para evitar los riesgos por impericia, está previsto que el personal encargado del manejo de taladros portátiles, esté en posesión de una autorización expresa de la Jefatura de Obra para tal actividad. Esta autorización sólo se entregará tras la comprobación de la necesaria pericia del operario.
2. Para evitar el riesgo eléctrico, está previsto que los taladros portátiles se utilicen alimentadas con tensión de seguridad a 24V. Además, estarán dotados de doble aislamiento eléctrico.
3. Para evitar el riesgo eléctrico, está previsto, además, que la conexión al transformador de suministro a los taladros portátiles, se realice mediante una manguera antihumedad a partir del cuadro de planta, dotada con clavijas macho-hembra estancos.
4. Para evitar los riesgos de bloqueo y rotura por uso de máquina herramienta en situación de semi-avería, los taladros portátiles serán reparados por personal especializado. El Encargado comprobará diariamente el buen estado de los taladros portátiles, retirando del servicio aquellos que ofrezcan deterioros que impliquen riesgos para los operarios.
5. Para evitar los riesgos por tropiezo contra obstáculos, está expresamente, prohibido depositar en el suelo o dejar abandonado conectado a la red eléctrica, el taladro portátil.

Normas para la utilización del taladro portátil.

1. Compruebe que el aparato no carece de alguna de las piezas constituyentes de su carcasa de protección (o la tiene deteriorada). En caso afirmativo comuníquelo al Encargado para que sea reparada la anomalía.
2. Compruebe el estado del cable y de la clavija de conexión; rechace el aparato si aparece con repelones que dejen al descubierto hilos de cobre, o si tiene empalmes rudimentarios cubiertos con cinta aislante, etc., con esta pequeña prevención, evitará contactos con la energía eléctrica.
3. Elija siempre la broca adecuada para el material que deba taladrar. Considere que hay brocas para cada tipo de material; no las intercambie, en el mejor de los casos, las estropeará sin obtener buenos resultados y se expone a riesgos innecesarios.
4. No intente realizar taladros inclinados fiando de su buen pulso, puede fracturarse la broca y producirle lesiones.
5. No intente agrandar el orificio oscilando en rededor la broca, puede fracturarse y producirle serias lesiones. Si desea agrandar el agujero utilice brocas de mayor sección.
6. No intente realizar un taladro en una sola maniobra. Primero marque el punto a horadar con un puntero, segundo aplique la broca y embroquele. Ya puede seguir taladrando; así evitará accidentes.
7. No intente reparar el taladro ni lo desmonte. Pida que se lo reparen.
8. No presione el aparato excesivamente, por ello no terminará el agujero antes. La broca puede romperse y causarle lesiones.
9. Las piezas de tamaño reducido taládreles sobre banco, amordazadas en el tornillo sinfín, evitará accidentes.
10. Las labores sobre banco, efectúelas ubicando la máquina sobre el soporte adecuado para ello. Taladrará con mayor precisión y evitará el accidente.

11. Evite recalentar las brocas haciéndolas girar inútilmente, pueden fracturarse y causarle daños.
12. Evite depositar el taladro en el suelo, es una posición insegura que puede accidentar a sus compañeros.
13. Desconecte el taladro de la red eléctrica antes de iniciar las manipulaciones para el cambio de la broca.
14. Recuerde que le queda expresamente prohibido:
15. Anular la toma de tierra, o romper el doble aislamiento.
16. Utilizarlo sin la carcasa protectora del disco.
17. Depositarla sobre cualquier superficie con el disco aún en giro aunque la máquina esté ya desconectada.

Vehículo de desplazamiento de personas por la obra

Procedimiento de seguridad y salud, de obligado cumplimiento, para todos los vehículos de desplazamiento por la obra (coches de empresa o de alquiler, modelos utilitarios, furgonetas o todo terreno).

1. Todos los vehículos estarán en perfectas condiciones de mantenimiento de los componentes que garantizan la seguridad de su utilización y tránsito. De lo contrario, queda prohibida su circulación por la obra hasta que sean reparados.
2. Todos los vehículos, serán manejados por conductores con Permiso de Conducir Clase B, como mínimo.
3. Por su seguridad, evite los blandones y barrizales.
4. El desplazamiento por la obra se realizará a la velocidad requerida por el tipo de traza a utilizar y de su estado.
5. La velocidad junto a los tajos, no será superior a 20 Km/h.
6. Respete escrupulosamente la señalización interna de la traza de obra.
7. Si debe transitar por carretera abierta al tráfico, recuerde que usted es un conductor más de la vía, sujeto a la reglamentación de tráfico con todas sus consecuencias.
8. Ni dentro del recinto de la obra y en las vías abiertas al tráfico rodado a todos los ciudadanos, le está permitido transportar en el interior de vehículo, a más personas que las admitidas para ello por su fabricante. Si debe transportar a más personas, deberá hacer cuantos recorridos sean necesarios hasta concluir con el transporte.
9. Sólo puede transportar remolques de cualquier tipo, si el vehículo cuenta con amarre específico para ello y el objeto a mover está provisto de la señalización vial que requiere la reglamentación vigente.
10. Pare el vehículo siempre en lugares seguros para su estacionamiento, tanto para usted como para el resto de los usuarios del camino, traza o carretera.
11. Si debe parar por el trabajo en arcones de vías abiertas al tráfico rodado, su vehículo tiene la característica de obstáculo en el arcén, por lo que debe señalizarlo según la Instrucción de Carreteras M.O.P.U. 8-3IC. Consulte los planos de señalización provisional de este trabajo antes de realizar este tipo de maniobras, y póngalos en práctica.

Vibradores eléctricos para hormigones

Normas de prevención de riesgos laborales de obligado cumplimiento.

Siga todas las instrucciones que se le den para realizar su trabajo de forma segura.

Los riesgos por impericia, los más difíciles de controlar, se evitan en esta obra mediante la obligatoriedad de demostrar ante Jefatura de Obra, que todos los trabajadores que van a manejar un vibrador eléctrico, saben realizarlos de manera segura. En consecuencia, el personal que la maneja tiene autorización expresa para ello.

Normas de seguridad, de obligado cumplimiento, para el uso de vibradores para hormigones.

1. Para evitar la transmisión de vibraciones al resto de los trabajadores y la desunión de las armaduras con el hormigón, está previsto que el Encargado controle que no se vibre apoyando la aguja directamente sobre las armaduras.
2. Para evitar el riesgo de caída al caminar sobre las armaduras durante el vibrado del hormigón, está previsto que se efectúe desde tableros dispuestos sobre la capa de compresión de armaduras.
3. Para evitar el riesgo eléctrico, el Encargado controlará que no se deje abandonado el vibrador conectado a la red eléctrica y que no sean anulados los elementos de protección contra el riesgo eléctrico. Además, las conexiones eléctricas se efectuarán mediante conductores estancos de intemperie.
4. Para evitar los riesgos derivados del trabajo repetitivo, sujeto a vibraciones, está previsto que las tareas sean desarrolladas por etapas con descansos mediante cambio de los trabajadores, de tal forma que se evite la permanencia constante manejando el vibrador durante todas las horas de trabajo.
5. Ante los riesgos por impericia, el Encargado controlará que los trabajadores no abandonen los vibradores conectados a la red de presión.
6. Para mitigar el riesgo por ruido ambiental, está previsto alejar el compresor a distancias inferiores a 15 metros del lugar de manejo de los vibradores.
7. A los trabajadores encargados de manejar los vibradores para hormigones, se les hará entrega de la siguiente normativa preventiva. Del recibí se hará entrega al Jefe de Obra.

Medidas de seguridad para el manejo de los vibradores para hormigones.

1. El trabajo que va a realizar proyecta líquidos y partículas hacia los ojos que pueden producirle accidentes a usted o al resto de los trabajadores; las partículas poseen minúsculas aristas cortantes, gran velocidad de proyección. Evite las posibles lesiones utilizando los siguientes equipos de protección individual: ropa de trabajo, gafas contra las proyecciones, mandil, manguitos y polainas de impermeables

2. Igualmente, el trabajo que va a realizar comunica vibraciones a su organismo que provocan cansancio muscular y lesiones. Para evitar estos riesgos está previsto que utilice una faja elástica de protección de cintura, firmemente apretada y unas muñequeras bien ajustadas. La lesión más conocida que de esta forma puede usted evitar es el doloroso lumbago, ("dolor de riñones"), y las distensiones musculares de los antebrazos, (muñecas abiertas), también, sumamente dolorosas.
3. No abandone nunca el vibrador conectado al circuito de presión, evitará accidentes.
4. No deje usar su vibrador a trabajadores inexpertos, al utilizarlo, pueden sufrir accidentes.
5. Evite trabajar encaramado sobre muros, pilares y salientes. Pida que le monten plataformas de ayuda, evitará las caídas.

**Procedimientos preventivos de obligado
cumplimiento, clasificados por las instalaciones de
la obra**

Procedimientos preventivos de obligado cumplimiento, clasificados por las instalaciones de la obra.

Instalación de aire acondicionado

Procedimiento de seguridad y salud de obligado cumplimiento, para la instalación de aire acondicionado.

Seguridad para el acopio de los materiales y componentes.

Para evitar los riesgos por desorden de obra y maniobras origen de sobreesfuerzos, está prevista la implantación de las siguientes condiciones preventivas. El Encargado controlará su cumplimiento:

- ☐ Pregunte al Encargado el lugar de acopio previsto para los materiales de la instalación de aire acondicionado.
- ☐ Las chapas metálicas se almacenarán en paquetes sobre durmientes, no superando las pilas de acopio 1'60 m de altura.
- ☐ Las placas de fibra de vidrio se almacenarán en paquetes sobre durmientes, no superando las pilas de acopio 1'60 m de altura.
- ☐ La escayola se almacenará ensacada sobre durmientes, no superando las pilas de acopio 1'60 m de altura.
- ☐ Los tramos de conducto montado, se almacenarán de manera ordenada junto a los lugares de montaje definitivo.
- ☐ La construcción o montaje de los conductos de aire acondicionado, se realizará en un lugar a cubierto del resto de los riesgos generales de la obra.
- ☐ Las herramientas de corte, (cortantes) y las de cosido, (grapadoras), no se dejarán sobre el pavimento para evitar accidentes al resto de los operarios de la obra.
- ☐ No deje escayola húmeda en los lugares de paso, el resto de los trabajadores lo ignorarán y pueden resbalar y caer.

Seguridad para el montaje de materiales y ensambladuras.

En esta obra, han sido instaladas protecciones colectivas contra los riesgos de caída desde altura y caída al mismo nivel. Por su seguridad y la de sus compañeros, no las altere y avise al Encargado de obra de cualquier defecto que pudiera notar con el fin de que sea subsanado de inmediato.

Seguridad de los medios auxiliares a utilizar.

Los medios auxiliares a utilizar en esta obra, están definidos en este trabajo; consulte con el Encargado para que le entregue las fotocopias que contienen las normas de obligado cumplimiento.

Seguridad de las pruebas de puesta en servicio de máquinas, rejillas y conductos para aire acondicionado.

Antes de realizar las pruebas, de los motores con transmisión con correas, desconecte la energía eléctrica del cuadro de suministro. Instale, además, el rótulo de peligro "NO CONECTAR, PERSONAL TRABAJANDO EN LA INSTALACIÓN".

Prevención de los riesgos higiénicos.

Los gases refrigerantes de los equipos de aire acondicionado son contaminantes y tóxicos. Evite en lo posible los escapes de gas. Si debe soltar gas, hágalo en un lugar ventilado.

Seguridad para el resto de los riesgos.

1. Como prevención ante los riesgos de vuelco, atoramiento y atrapamiento por camiones de transporte, está prevista que el Encargado controle el buen estado de la zona del solar destinada a recibir los camiones, rellenando y compactando los blandones.
2. Durante la descarga desde el camión, y para evitar los riesgos de vuelco y caída de la carga sobre los trabajadores, y de atrapamientos, está previsto izarlos con la ayuda de balancines indeformables mediante el gancho de la grúa, los climatizadores, torres de refrigeración, extractores de aire de gran tamaño, unidades enfriadoras, compresores y tuberías. La carga se posará en el suelo sobre una superficie preparada con tabloncillos de reparto de cargas. Desde este punto se transportará al lugar de acopio o a la cota de ubicación.
3. Para evitar el riesgo de golpes y atrapamientos por penduleo de la carga sustentada a gancho, está previsto que las cargas suspendidas se controlen mediante cuerdas de guía seguras de cargas. Está expresamente prohibido, guiar las cargas pesadas directamente con las manos o el cuerpo.
4. Contra el riesgo de golpes y atrapamientos, está previsto que el transporte o cambio de ubicación horizontal mediante rodillos, se realizará utilizando exclusivamente al personal necesario que, además, empujarán la carga desde los laterales, para evitar el riesgo de caídas y golpes por los rodillos ya utilizados. El encargado controlará el cumplimiento de esta norma.
5. El transporte descendente o ascendente por medio de rodillos a través de rampas, se controlará mediante el uso "trácteles" que soportarán el peso directo. Los trabajadores guiarán la maniobra desde los laterales, para evitar los sobreesfuerzos y atrapamientos. El Jefe de Obra, definirá el punto de sujeción del "tráctel".
6. Frente a los riesgos por sobreesfuerzo y atrapamiento, está previsto que el ascenso o descenso a la bancada de instalación definitiva de una determinada máquina. Se ejecutarán mediante el uso de una rampa construida en función de la carga a soportar e inclinación necesaria para la circulación de los rodillos de desplazamiento. El "tráctel" de tracción estará sujeto al punto definido por el Jefe de Obra.
7. Para evitar el riesgo de caída desde altura, está previsto que el montaje de la maquinaria en las cubiertas (torres de refrigeración, centrífugas, climatizadores de intemperie) no se inicie hasta no haber sido concluido el cerramiento perimetral de la cubierta.

Seguridad durante los trabajos de montaje de tuberías.

1. Para evitar los golpes y tropezones con otros operarios en lugares poco iluminados o iluminados a contraluz, está previsto que el transporte de tramos de tuberías a hombros por un solo trabajador, se realizará inclinando la carga hacia atrás, de tal forma, que el extremo que va por delante supere la altura de una persona.
2. Como prevención ante los sobreesfuerzos, está prevista que el encargado controle que el transporte de tuberías por un solo hombre se realice con pesos inferiores al 25 Kg. Las tuberías más pesadas serán transportadas por un mínimo de dos personas guiadas, por una tercera en las maniobras de cambios de dirección y ubicación.
3. Ante el riesgo de caída desde altura, está previsto que una vez aplomadas las columnas, se repondrán las protecciones colectivas de tal forma que dejen pasar los hilos de los "plomos". Las protecciones se irán desmontando conforme ascienda la columna montada; el Encargado revisará los posibles huecos con riesgo de tropiezo o caída por ellos, si es necesario ordenará sé reponer la protección hasta la conclusión del patinillo.
4. Para prevenir el riesgo de pisadas sobre objetos y caídas, está previsto que los recortes sobrantes, se retiren conforme se produzcan, a un lugar determinado, para su posterior recogida y vertido por las trompas o bien sobre bateas emplintadas.
5. El Encargado controlará que los montadores estén dotados y utilicen un cinturón contra los sobreesfuerzos.
6. Transporte el tramo de tubería hasta el lugar de montaje, sobre un carretón chino.
7. Transporte hasta el lugar de montaje dos escaleras de tijera.
8. Con el procedimiento de utilización segura de las escaleras de tijera, contenido en este trabajo, suba a la escalera.
9. Pida a un compañero que le alcance las bridas de sustentación del tubo.
10. Aplicando el procedimiento de utilización segura del taladro portátil, contenido en este trabajo, reciba las bridas de sustentación del tubo.
11. Pida a un compañero, que le alcance el tubo.
12. Reciba el tubo a las bridas de sustentación, corrigiendo el aplomado y la posición sobre la embocadura del conducto.
13. Solicite al compañero, que le alcance el equipo de soldadura.
14. Aplicando el procedimiento de la soldadura y oxicorte, contenido en este trabajo, conforme y suelde el tubo.
15. Baje de la escalera.
16. Repita este procedimiento hasta concluir con el montaje de todos los tramos de tubería.

Seguridad para la formación de los conductos.

1. El Encargado controlará, la aplicación del procedimiento de utilización segura del banco de trabajo, contenido en este trabajo.
2. A la vista de los planos y utilizando el cortante, corte los paneles con los que va a formar el tubo. Considere que los cortantes, son peligrosos, no los pierda nunca de vista.
3. Grape los paneles cortados del conducto, con el procedimiento de utilización segura de la grapadora, contenido en este trabajo.
4. Recubra con las vendas adhesivas los lugares grapados.
5. Retire el conducto formado al lugar de acopio, sin olvidar instalar el código de identificación de montaje.

Seguridad durante el montaje de conductos.

1. Para evitar los riesgos por interferencias en los lugares de paso, está previsto que el acopio de los conductos y rejillas se realice en los lugares señalados para ello en los planos; el Encargado controlará el cumplimiento de esta norma.
2. Ante el riesgo catastrófico por sobrecargas, está previsto que las chapas metálicas, se almacenen en paquetes sobre durmientes de reparto en los lugares señalados en los planos. Las pilas de chapa no superarán los 100 cm de altura.
3. Contra el riesgo de cortes o golpes por desequilibrio, está previsto que las chapas metálicas serán retiradas del acopio para su corte y formación del conducto, por un mínimo de dos trabajadores. Para el corte con cizalla de las chapas, permanecerán apoyadas sobre los bancos y sujetas, para evitar los accidentes por movimientos indeseables en especial de las hojas recortadas.
4. Frente a los riesgos por saturación de espacio o por desorden, está previsto que los tramos de conducto montado, se transporten lo antes posible para su montaje definitivo.
5. Para prevenir el riesgo de caída de objetos sobre los trabajadores y de golpes por la carga, está previsto que los tramos de conducto, se transportarán, mediante el gancho de la grúa, con eslingas que los abracen de "boca a boca" por el interior del conducto. Serán guiados mediante cuerdas de control seguro e cargas. Se prohíbe expresamente guiarlos directamente con las manos, para evitar el riesgo de caída por empujón de la carga.
6. Como prevención ante los accidentes por pisadas sobre objetos cortantes. El Encargado controlará que no se abandonen en el suelo, cuchillas cortantes, grapadoras y remachadoras.
7. Contra los riesgos de caída por penduleo de la carga, está previsto que los montajes de los conductos de aire acondicionado sobre las cubiertas, se suspenderán bajo régimen de vientos superiores a 40 Km./h.
8. Para controlar el riesgo de caída a distinto nivel, está previsto que el montaje de las rejillas se realice desde escaleras de tijera dotadas de zapatas antideslizantes y cadenilla limitadora de apertura.

Montaje de conductos.

1. El Encargado controlará que los montadores estén dotados y utilicen un cinturón contra los sobreesfuerzos.
2. Transporte el tramo de conducto hasta el lugar de montaje con la ayuda de sus compañeros.
3. Transporte hasta el lugar de montaje dos escaleras de tijera.
4. Aplicando el procedimiento de utilización segura de las escaleras de tijera, contenido en este trabajo, suba a la escalera.
5. Pida a un compañero que le alcance las bridas de sustentación del conducto.
6. Aplicando el procedimiento de utilización segura del taladro portátil, contenido en este trabajo, reciba las bridas de sustentación del conducto.

7. Pida a un compañero, que le alcance el conducto.
8. Reciba el conducto a las bridas de sustentación, corrigiendo el aplomado y la posición e la embocadura.
9. Solicite al compañero, que le alcance las vendas de sellado.
10. Instale las vendas de sellado.
11. Baje de la escalera.

Montaje de rejillas.

1. El Encargado controlará que los montadores estén dotados y utilicen un cinturón contra los sobreesfuerzos.
2. Transporte las rejillas hasta el lugar de montaje, con la ayuda de sus compañeros o sobre un carretón chino. Hágalo sin desempaquetar las rejillas, de lo contrario, pueden dañarse.
3. Transporte hasta el lugar de montaje dos escaleras de tijera.
4. Aplicando el procedimiento de utilización segura de las escaleras de tijera, contenido en este trabajo, suba a la escalera.
5. Pida a un compañero que le alcance la rejilla que va a montar.
6. Solicite al compañero, que le alcance las vendas de sellado.
7. Instale las vendas de sellado uniendo el conducto a la rejilla.
8. Reciba la rejilla al falso techo, corrigiendo el aplomado y la posición e la embocadura.
9. Accione el mecanismo de apertura de la rejilla.
10. Baje de la escalera.
11. Repita este procedimiento hasta concluir con el montaje de todas las rejillas

Seguridad para los trabajos de puesta a punto y pruebas de la instalación de aire acondicionado.

1. Para evitar el riesgo de atrapamientos, está previsto que el Encargado controle que antes del inicio de la puesta en marcha, se instalaran la carcasa de protección de las partes móviles.
2. Para evitar el riesgo de proyección de objetos o fragmentos, está previsto que el Encargado controle que antes del inicio de la puesta en marcha de las partes móviles de una máquina, se hayan apartado de ellas las herramientas que se estén utilizando.
3. Para evitar el riesgo de contactos con la energía eléctrica durante, la prueba de funcionamiento de las máquinas de aire acondicionado, está previsto, que cuando deba cortarse momentáneamente la energía eléctrica de alimentación, se instalará en el cuadro un letrero de precaución con la leyenda "NO CONECTAR PERSONAL TRABAJANDO EN LA RED". El Encargado controlará el cumplimiento de esta norma.

Instalación de aparatos sanitarios

Procedimiento de seguridad y salud de obligado cumplimiento, para el montaje de aparatos sanitarios.

Seguridad global.

1. Contra los riesgos por desorden de la obra, está previsto que el almacén para los aparatos sanitarios, se ubicará en el lugar señalado en los planos y estará dotado de puerta y cerradura.
2. Para prevenir el riesgo de sobreesfuerzo, debe estar dotado y utilizar un cinturón contra este riesgo.
3. Ante los riesgos de desprendimiento, caída de la carga y atrapamientos, está previsto que los bloques de aparatos sanitarios se transportan flejados sobre bateas, transportados con la ayuda del gancho de la grúa. La carga será guiada por los trabajadores mediante cuerdas de guía segura de cargas. La descarga sobre las plantas se realizará sobre plataformas de descarga segura. El Encargado controlará que la carga no se guíe directamente con las manos.
4. Para evitar los riesgos de desprendimiento, caída de la carga y atrapamientos, está previsto que los bloques de aparatos sanitarios se transportan flejados sobre bateas, transportados con la ayuda del montacargas de obra. El Encargado controlará que la carga no se guíe directamente con las manos.
5. Como prevención ante los riesgos por desorden de la obra, caídas al mismo nivel y cortes por roturas de porcelanas, está previsto que los bloques de aparatos sanitarios, una vez recibidos en la plantas se transporten directamente al sitio de ubicación definitiva.
6. Frente a los riesgos de caída desde altura por los huecos horizontales, está previsto que el Encargado controle la reposición de las protecciones de los huecos una vez realizado el aplomado para la instalación de conductos verticales.
7. Para prevenir los riesgos por trabajar en lugares faltos de iluminación, está previsto que el Encargado controlará que la iluminación de los tajos de montaje de aparatos sanitarios sea de un mínimo de 100 lux, medidos sobre la superficie de trabajo. La iluminación eléctrica mediante portátiles se efectuará mediante mecanismos estancos de seguridad con mango aislante y rejilla de protección de la lámpara, alimentados en los lugares húmedos mediante transformadores a 24 v.

Procedimiento de montaje seguro de los aparatos.

Ahora va a recibir inodoros, bañeras y griferías, siga las normas específicas que se expresan a continuación:

Inodoros.

1. Transporte los inodoros, de uno en uno y utilizando el cinturón contra los sobreesfuerzos.
2. Presente el inodoro.
3. Reciban los tornillos de fijación aplicando el procedimiento de seguridad y salud, contenido en este trabajo para la utilización del taladro portátil.
4. Transporte ahora el tanque.
5. Reciba el tanque.
6. Con el procedimiento de seguridad y salud, contenido en este trabajo para sellados con silicona, proceda al sellado.

Lavabos.

1. Transporte los lavabos, de uno en uno y utilizando el cinturón contra los sobreesfuerzos.
2. Transporte la grifería y el sifón de desagüe.
3. Reciba en el lavabo, la grifería y el sifón de desagüe.
4. Presente el lavabo.
5. Reciba los latiguillos de conexión de agua fría y caliente de la grifería.
6. Con el procedimiento de seguridad y salud, contenido en este trabajo para sellados con silicona, proceda al sellado.
7. Reciba el sifón.

Bañeras.

1. Transporte con la ayuda de otros dos compañeros la bañera y utilizando el cinturón contra los sobreesfuerzos.
2. Transporte la grifería y el sifón de desagüe.
3. Reciba en el sifón de desagüe.
4. Presente la bañera.
5. Reciba los latiguillos de conexión de agua fría y caliente de la grifería.
6. Con el procedimiento de seguridad y salud, contenido en este trabajo para sellados con silicona, proceda al sellado.
7. Reciba el sifón.
8. Reciba ahora la grifería en el paramento vertical.

Instalación eléctrica provisional de obra

Procedimiento de seguridad y salud de obligado cumplimiento, para la instalación eléctrica provisional de obra.

La instalación eléctrica provisional de la obra, es un medio auxiliar que integra por sí misma la prevención contra el riesgo eléctrico, en consecuencia se establecen las siguientes condiciones para que sean cumplidas en la obra.

Estudio previo.

1. Se han determinado las secciones de los cables, los cuadros necesarios, su situación, así como los interruptores diferenciales para la protección de las personas en las líneas de alumbrado y en las de alimentación a las diversas máquinas; asimismo se han definido los interruptores magnetotérmicos para la protección de las líneas de suministro; todo ello queda plasmado en los planos de la instalación eléctrica provisional de la obra que completa este trabajo. Todo se ha sido calculado por un técnico competente según el contenido del Reglamento Electrotécnico de Baja Tensión.

Cables y empalmes.

1. Los calibres de los cables manguera son los adecuados para la carga que han de soportar en función del cálculo realizado.
2. Los cables manguera a emplear en la obra, poseen un aislamiento de 1.000 v; la funda de los cables tiene un aislamiento para 1.000 v; el Encargado controlará que no se utilicen las que apareciesen peladas, empalmadas o con sospecha de estar rotada.
3. La distribución a partir del cuadro general se hace con cable manguera antihumedad perfectamente protegido; siempre que es posible va enterrado con señalización superficial y tablas de protección de su trayecto en los lugares de paso.
4. Los empalmes provisionales y alargadores, está previsto realizarlos con conectores especiales antihumedad, del tipo estanco para la intemperie.
5. Los empalmes definitivos se hacen mediante cajas de empalmes, admitiéndose en ellos una elevación de temperatura igual a la admitida para los conductores, con lo que la protección de los magnetotérmicos previsto les cubre. Las cajas de empalmes son de modelos normalizados para intemperie.
6. Como prevención ante el riesgo de rotura de las mangueras tendidas por el suelo y el de caídas a distinto o al mismo nivel de los trabajadores por tropiezo, está prevista que siempre que es posible, los cables del interior de la obra, van colgados de puntos de sujeción perfectamente aislados de la electricidad; el Encargado controlará que no sean simples clavos, en su caso, los clavos se revestirán con cinta aislante.

Interruptores.

Los interruptores están protegidos, en cajas blindadas, con cortacircuitos fusibles y ajustándose a las normas establecidas en el Reglamento Electrotécnico de Baja Tensión. Se han previsto instalados dentro de cajas normalizadas con puerta y cierre, con una señal de "PELIGRO, ELECTRICIDAD" sobre la puerta.

Cuadros eléctricos.

1. Cada cuadro eléctrico va provisto de su toma de tierra correspondiente, a través del cuadro eléctrico general y de una señal normalizada de "PELIGRO, ELECTRICIDAD" sobre la puerta, que está provista de cierre.
2. Van montados sobre tableros de material aislante, dentro de una caja que los aisle, montados sobre soportes o colgados de la pared, con puerta y cierre de seguridad.
3. El cuadro eléctrico general se acciona subido sobre una banqueta de aislamiento eléctrico específico. Su puerta estará dotada de enclavamiento. Se ha instalado en el interior de un receptáculo cerrado con ventilación continua por rejillas y puerta con cerradura. La llave quedará identificada mediante llavero específico en el cuadro de llaves de la oficina de la obra.

Tomas de corriente.

Las tomas de corriente son blindadas, provistas de una clavija para toma de tierra y siempre que es posible, con enclavamiento. Se usan dos colores distintos en los tomacorrientes para diferenciar con claridad y seguridad el servicio eléctrico a 220 v del de 380 v.

Interruptores automáticos magnetotérmicos.

Se ha previsto instalar todos los que el proyecto de instalación eléctrica provisional de obra requiere, con un calibre tal, que desconecten antes de que la zona de cable que protegen llegue a la carga máxima. Con ellos se protegen todas las máquinas y la instalación de alumbrado.

Interruptores diferenciales.

1. Todas las máquinas, así como la instalación de alumbrado van protegidas con un interruptor diferencial de 30 mal.
2. Las máquinas eléctricas fijas, quedan protegidas además en sus cuadros, mediante interruptores diferenciales calibrados selectivos; calibrados con respecto al del cuadro general para que se desconecten antes que aquel o aquellos de las máquinas con fallos, y evitar así la situación de riesgo que implica la desconexión general imprevista de toda la obra.

Tomas de tierra.

1. La instalación del transformador, se ha previsto en el proyecto dotada de la toma de tierra calculada expresamente, ajustándose a los reglamentos y exigencias de la empresa suministradora.
2. La toma de tierra de la obra así como de la maquinaria eléctrica fija se ha calculado en el proyecto de instalación eléctrica provisional de la obra. El Encargado controlará su exacta instalación
3. Los carriles de la grúa torre se han previsto con continuidad eléctrica efectiva para hacer eficaz la toma de tierra. Se unen entre sí mediante un cable desnudo de cobre conectado a la toma de tierra independiente específica.
4. La toma de tierra de la maquinaria se hace mediante un hilo de toma de tierra específica y por intermedio del cuadro de toma de corriente y del cuadro general, en combinación con los interruptores diferenciales generales o selectivos.
5. Para mantener la conductividad del terreno en el que se ha instalado cada toma de tierra, está previsto mantenerla regándola periódicamente con un poco de agua. El Encargado controlará que esta operación se realice por un trabajador vestido con guantes y botas aislantes especiales de la electricidad.
6. Las picas de toma de tierra quedarán permanentemente señalizadas mediante una señal de riesgo eléctrico sobre un pie derecho hincado en el terreno.

Alumbrado.

1. El alumbrado de la obra en general y de los tajos en particular, se ha previsto bueno y suficiente, con la claridad necesaria para permitir la realización de los trabajos. El Encargado controlará que nunca sea inferior a 100 lux, medidos sobre el plano de trabajo.
2. El alumbrado está protegido por un interruptor diferencial de 30 mal, instalado en el cuadro general eléctrico. Siempre que es posible, las instalaciones del alumbrado son fijas. Cuando es necesario se utilizan portalámparas estancos con mango aislante, rejilla de protección de bombilla y ganchos de cuelgue. Cuando se utilizan portátiles en los tajos con humedad elevada, la toma de corriente se hace a través de un transformador portátil de seguridad a 24 v. El Encargado controlará el cumplimiento permanente de esta norma. Cuando se utilizan focos, se sitúan sobre pies derechos de madera o sobre otros elementos recubiertos de material aislante, colocados a un mínimo de 2 m de altura sobre el pavimento, para evitar los deslumbramientos que suelen producir los focos a baja altura. El Encargado, vigilará que todas las zonas de paso de la obra, y principalmente las escaleras estén bien iluminadas, evitando los rincones oscuros y la iluminación a contraluz.

Mantenimiento y reparaciones.

1. El Jefe de Obra, controlará que todo el equipo eléctrico se revise periódicamente por el electricista instalador de la obra y ordenará los ajustes y reparaciones pertinentes sobre la marcha.
2. El Encargado controlará que las reparaciones jamás se efectúen bajo corriente. Antes de realizar una reparación se abrirán los interruptores de sobreintensidad y los interruptores diferenciales, concluida esta maniobra, se instalará en su lugar una placa con el texto siguiente: "NO CONECTAR, PERSONAL TRABAJANDO EN LA RED".
3. Como prevención ante los riesgos eléctricos por impericia, el Encargado controlará que las nuevas instalaciones, reparaciones y conexiones, únicamente las realicen los electricistas autorizados para tan trabajo.

Señalización y aislamiento.

1. Si en la obra hubiera diferentes voltajes, (125 v, 220 v, 380 v), en cada toma de corriente se indicará el voltaje a que corresponda.
2. Todos los cuadros eléctricos generales de maquinaria y carcasas de maquinaria eléctrica están previstos que estén señalizados por una señal normalizada, del tipo adhesivo de "PELIGRO, ELECTRICIDAD".
3. Para evitar el contacto eléctrico, está previsto que todas las herramientas a utilizar en la instalación eléctrica provisional de la obra, tengan mangos aislantes contra los riesgos eléctricos. El Encargado controlará el cumplimiento de esta norma.
4. Si se utilizan escaleras o andamios para hacer reparaciones, cumplirán con las especificaciones y normativas estipuladas en sus correspondientes apartados dentro de este trabajo.

Seguridad para aplicar por el responsable de la supervisión y control de la instalación eléctrica provisional de obra.

1. Se hará entrega al Responsable de Seguridad la siguiente normativa de seguridad para que sea seguida, durante sus revisiones de la instalación eléctrica provisional de obra; el recibi quedará en posesión del Jefe de Obra.
2. No permita las conexiones a tierra a través de conducciones de agua. No permita conectar a las tuberías, ni hacer en ellas o similares, (armadura, pilares, etc.) la "masa" para la soldadura eléctrica.
3. No permita el tránsito de carretillas y personas sobre mangueras eléctricas, puede pelarse su aislamiento y producir accidentes.
4. No permita el tránsito bajo líneas eléctricas aéreas llevando componentes longitudinales transportados a hombro (pértigas, reglas, escaleras de mano etc.). La inclinación de la pieza puede llegar a producir el contacto eléctrico.
5. No permita la anulación del "neutro" de las mangueras, es una acción que implica un riesgo intolerable de contacto con la energía eléctrica. Revise las conexiones, el cable de toma de tierra suele no estar conectado, o bien, estar doblando sobre sí mismo y oculto bajo cinta aislante.
6. No permita las conexiones directas cable - clavija. Son en sí un riesgo intolerable.

7. Vigile existencia de conexiones eléctricas mediante cables inmovilizados con pequeñas cuñitas de madera. Son un riesgo intolerable.
8. No permita que se desconecten las mangueras por el procedimiento del "tirón". Obligue a la desconexión amarrado y tirando de la clavija enchufe, evitará la desconexión interna del cable de toma de tierra.
9. No permita la ubicación de cuadros de distribución o conexión eléctrica en las zonas de los forjados con huecos, retírelos hacia lugares firmes aunque cubra los huecos con protecciones.
10. No permita la ubicación de cuadros de distribución o conexión eléctrica junto al borde de forjados, retírelos a zonas más seguras aunque estén protegidos los bordes de los forjados.
11. No permita la ubicación de cuadros de distribución o conexión eléctrica en las mesetas de las escaleras, retírelos hacia el interior de la planta procurando que el lugar elegido sea operativo.
12. Compruebe diariamente el buen estado de los interruptores diferenciales al inicio de la jornada y tras la pausa dedicada para la comida, accionando el botón de test. Si no responden correctamente, ordene su sustitución inmediata, si no lo hace está permitiendo un riesgo intolerable.
13. Tenga siempre en el almacén un interruptor diferencial de repuesto de media, alta y baja sensibilidad con el que sustituir rápidamente el averiado.
14. Tenga siempre en el almacén interruptores automáticos (magnetotérmicos) con los que sustituir inmediatamente los averiados.
15. Vigile que los electricistas de obra riegan las tierras siempre provistos de guantes y botas aislantes de la electricidad.
16. Vigile el buen estado del extintor de polvo químico seco instalado junto a la entrada al cuarto del cuadro general eléctrico de la obra.
17. Mantenga las señales normalizadas de "PELIGRO, ELECTRICIDAD" sobre todas las puertas de acceso al que contiene el cuadro eléctrico general.
18. Mantenga un buen estado y sustituya ante su deterioro, todas las señales de "PELIGRO, ELECTRICIDAD" que se ha previsto instalar en la obra.

Instalación de saneamiento y desagües

Procedimiento de seguridad y salud de obligado cumplimiento, para el montaje de la red de saneamiento y desagües.

Seguridad en el montaje de bajantes.

1. El Encargado controlará que los montadores estén dotados y utilicen un cinturón contra los sobreesfuerzos.
2. El Encargado, controlará la conservación de las tapas de oclusión de los huecos del forjado, contra las caídas de altura.
3. El Encargado controlará la aplicación del procedimiento para el aplomado del conducto, contenido en el procedimiento de instalación, de las tapas de oclusión de huecos en el forjado, contenido en este trabajo.
4. El Encargado, supervisará la Instalación la guía de aplomado.
5. Transporte hasta el lugar de montaje los componentes del conducto, manguetones y codos; hágalo sobre un carretón chino.
6. Utilizando los procedimientos de albañilería, medios auxiliares y utilización segura de las herramientas de esta especialidad, contenidos en este trabajo, monte el conducto hasta llegar a la tapa del hueco superior.
7. Cambie al nivel siguiente los medios auxiliares y herramientas de albañilería.
8. Transporte hasta el lugar de montaje los componentes del conducto; hágalo sobre un carretón chino.
9. Utilizando los procedimientos de albañilería, medios auxiliares y utilización segura de las herramientas de esta especialidad, contenidos en este trabajo, prosiga con la construcción del conducto hasta llegar a la tapa del hueco superior.

Seguridad para la instalación de los sumideros de cubierta.

1. El Encargado, comprobará que están montadas y en perfectas condiciones las protecciones para el trabajo sobre cubiertas, contenidas en este trabajo. Hecha la comprobación autorizará el comienzo del trabajo.
2. El Encargado dará la orden al gruista para que deposite sobre la cubierta, los materiales necesarios para la construcción de los sumideros.
3. Transporte hasta el lugar de montaje los componentes del sumidero; hágalo sobre un carretón chino.
4. Utilizando los procedimientos de albañilería, medios auxiliares y utilización segura de las herramientas de esta especialidad, contenidos en este trabajo, construya el sumidero.
5. Instale los componentes de remate.

**Procedimientos preventivos de obligado
cumplimiento, clasificados por la utilización de
protección colectiva**

Procedimientos preventivos de obligado cumplimiento, clasificados por la utilización de protección colectiva

Anclajes para amarre de cinturones de seguridad

Procedimiento de seguridad y salud, obligatorio para la instalación de anclajes especiales para cinturones de seguridad.

1. Tome el redondo de acero corrugado que indica el plano de los anclajes a fabricar.
2. Corte el redondo y de la forma plasmada en los planos, aplicando el procedimiento de seguridad contenido en este trabajo para la manipulación de la ferralla en la obra. El doblado es siempre sin calentar el redondo.
3. Sitúese en el lugar indicado en los planos en el debe instalar el anclaje.
4. Según el procedimiento de seguridad para el taladro portátil, contenido dentro de este trabajo, proceda a taladrar el paramento.
5. Elabore la masa según la dosificación definida en las características técnicas del anclaje.
6. Rellene con la masa, el orificio.
7. Introduzca el anclaje.
8. Retaque la masa y limpie lo sobrante.

Andamio metálico modular apoyado, (usado como S + S)

Procedimiento de seguridad y salud, obligatorio para el montaje y desmontaje de los andamios metálicos modulares.

1. Para evitar el riesgo de caída de componentes durante el montaje y desmontaje del andamio está previsto que los componentes se subirán sujetos con cuerdas y nudos seguros de marinero, utilizando las trócolas y garruchas propias del modelo que se decida utilizar. En la base del segundo nivel del andamio de montará la visera recoge objetos desprendidos.
2. Contra el riesgo de caída desde altura de trabajadores, durante el montaje y desmontaje del andamio, está previsto que el Encargado controle que los montadores utilicen un arnés cinturón de seguridad contra las caídas, amarrado a los componentes firmes de la estructura.
3. Ante el riesgo de vuelco estructural durante el montaje y desmontaje, se prevé instalar tacos de sujeción de tipo de expansión que se irán cambiando por tacos de mortero, en un tajo de consolidación que se hará por detrás del de ascenso estructural.
4. Para evitar el riesgo de caída desde altura de trabajadores, durante las labores de montaje, desmontaje y trabajo sobre del andamio, está previsto formar plataformas seguras mediante módulos metálicos antideslizantes comercializados para tal fin. El Encargado controlará que cumplan los siguientes requisitos:
5. El andamio se montará con todos sus componentes, en especial los de seguridad y salud. Los que no existan serán solicitados al fabricante para su instalación según se describe a continuación
 - ☐ Los montadores se atenderán estrictamente a las instrucciones del manual de montaje y mantenimiento dadas por el fabricante del modelo de andamios metálicos modulares que se vaya a montar.
 - ☐ Módulos para formar las plataformas, de 30 cm de anchura fabricados en chapa metálica antideslizante o rejilla, soldada a la periferia de contorno por cordón continuo. Dotados de gazas de apoyo e inmovilización. Todos los componentes provendrán del mismo fabricante y tendrán su marca. Queremos evitar el accidente mortal por fallo de componentes artesanales de una plataforma.
 - ☐ Plataforma de trabajo, conseguida a base de instalar sobre el andamio tres módulos de 30 cm de anchura, montados en el mismo nivel; se le prohíbe expresamente el uso de plataformas formadas por: un solo módulo, dos únicos módulos juntos o separados y tres módulos, dos de ellos juntos y el tercero a la espalda a modo de soporte de material barandilla.
 - ☐ Las plataformas de trabajo estarán recercadas con barandillas perimetrales, componentes suministrados por el fabricante del andamio para tal menester, con las siguientes dimensiones generales: 100 cm de altura, conseguidos por la barra pasamanos, barra intermedia y rodapié de 15 cm de chapa o de madera. Las cruces de San Andrés montadas como arriostramiento no sustituyen a las barandillas.
 - ☐ Los componentes del andamio, estarán libres de oxidaciones graves; aquellas que realmente mermen su resistencia.
 - ☐ El andamio no se utilizará por los trabajadores, hasta el momento en el que comprobada su seguridad por el Encargado, este autorice el acceso al mismo.
 - ☐ Para evitar el posible asiento diferencial de cualquiera de los apoyos del andamio, está previsto que los husillos de nivelación se apoyen sobre tabloncillos de reparto de cargas.
 - ☐ Se hará entrega a los trabajadores del texto siguiente, el recibí quedará en poder del Jefe de Obra.

Procedimiento obligatorio para los trabajadores usuarios de un andamio metálico modular.

- ☐ Va usted a acceder a un medio auxiliar que es seguro si está montado al completo usando todos sus componentes. No elimine ningún componente de seguridad, si lo hace puede usted accidentarse o provocar el accidente a alguno de sus compañeros.
- ☐ Las plataformas de trabajo deben cubrir todo el ancho que permita el andamio y no deben dejar claros entre sí; si no cumplen con lo dicho, son plataformas peligrosas.
- ☐ Las plataformas de trabajo deben estar recercadas de barandillas de verdad, no valen las crucetas como barandillas porque permiten las caídas. Las barandillas deben rodear la plataforma de trabajo en la que usted va a trabajar, deben tener 100 cm

de altura, para evitar que se puedan caer los trabajadores altos y lo que son bajos, por ello deben tener pasamanos, barra intermedia y rodapié firmes, es decir, sujetos, bien sujetos.

- ☐ La separación entre el andamio y la fachada es en sí un riesgo intolerable de caída, que debe exigir se lo resuelvan; existen procedimientos técnicos para ello.
- ☐ Mantengan las plataformas de trabajo limpias de escombros, si tropieza puede accidentarse, el orden sobre el andamio es una buena medida de seguridad.
- ☐ No monte plataformas con materiales o con bidones sobre las plataformas de los andamios es peligroso encaramarse sobre ellas.
- ☐ Vigile el buen estado de la visera de recogida de los objetos desprendidos y comunique sus deterioros para que sea reparada; sirve para evitar accidentes a los trabajadores que se aproximen por debajo del andamio.

Para este trabajo y por su Seguridad, es obligatorio que use el siguiente listado de equipos de protección individual:

- ☐ Casco de seguridad, para evitar los golpes en la cabeza.
- ☐ Ropa de trabajo, preferiblemente un mono con bolsillos cerrados por cremallera, fabricado en algodón 100x100.
- ☐ Guantes de loneta y cuero, para protección contra los objetos abrasivos y pellizcos en las manos.
- ☐ Botas de seguridad con plantilla contra los clavos y puntera reforzada, para que le sujete los tobillos en los diversos movimientos que debe realizar y evitar los resbalones, pinchazos y golpes.
- ☐ Arnés cinturón de seguridad, contra las caídas, que es el idóneo para evitar los accidentes de caída durante estas maniobras. Debe saber que todos los equipos de protección individual deben tener impresa la marca CE, que garantiza el cumplimiento de la Norma Europea para esa protección individual.

Cables fiadores para arnés cinturón de seguridad

Procedimiento de seguridad y salud, obligatorio para la utilización de los cables fiadores para cinturones de seguridad.

1. Provéase de guantes de seguridad, que debe utilizar de manera obligatoria.
 2. Recoja en el almacén, el cable, los guardacabos y los aprietos.
 3. Transporte el cable hasta el lugar de montaje.
 4. Enhebre el cable en anclaje de seguridad.
 5. Doblándolo sobre sí mismo, introduzca el guardacabo. Apriete ahora el alzo para que el guardacabo, no caiga.
 6. Instale los aprietos de cierre del lazo o gaza que ha formado.
 7. Repita esta operación con el anclaje siguiente, con la ayuda de un compañero que pueda tensarlo.
 8. Para este trabajo y por su seguridad, es obligatorio que use los siguientes equipos de protección individual:
 - ☐ Casco de seguridad, para evitar los golpes en la cabeza o en su caso gorra visera o sombrero de paja contra la insolación.
 - ☐ Ropa de trabajo, preferiblemente un mono con bolsillos cerrados por cremallera, fabricado en algodón 100x100.
 - ☐ Guantes de loneta y cuero, para protección contra los objetos abrasivos y pellizcos en las manos.
 - ☐ Botas de seguridad con plantilla contra los clavos y puntera reforzada, para que le sujete los tobillos en los diversos movimientos que debe realizar y evitar los resbalones, pinchazos y golpes.
 - ☐ Arnés cinturón de seguridad, contra las caídas, que es el especial para que, si cae al vacío, no sufra usted lesiones.
- Debe saber que en todas los equipos de protección individual que se le suministren deben tener impresa la marca CE, que garantiza el cumplimiento de la Norma Europea para esa protección individual.

Encimbrado con entablado cuajado de seguridad para demoliciones

Procedimiento de seguridad y salud de obligado cumplimiento, para el movimiento de cargas a gancho de grúa.

1. Se utilizará para la descarga de componente, plataformas de seguridad para carga y descarga en altura.
2. Ante los riesgos por derrame de los puntales y sopandas, durante el transporte a gancho de grúa, el izado se efectuará mediante paquetes atados y suspendidos mediante dos eslingas independientes, rematadas en lazos con casquillos termosoldados; cada eslinga, se enganchará al gancho de la grúa por un extremo, el contrario, abrazará en "braga" cada uno de los extremos respectivos. El paquete se transportará en posición horizontal, guiado por cuerdas de guía segura de cargas.
3. Para evitar los riesgos por derrame de los tableros del encimbrado, durante el transporte a gancho de grúa, el izado se efectuará mediante paquetes atados y suspendidos mediante dos eslingas independientes, rematadas en lazos con casquillos termosoldados; cada eslinga, se enganchará al gancho de la grúa por un extremo, el contrario, abrazará en "braga" cada uno de los extremos respectivos. El paquete se transportará en posición horizontal, guiado por cuerdas de guía segura de cargas, hasta depositarlo con cuidado sobre las sopandas ya montadas sobre los puntales.

Procedimiento de seguridad y salud, de obligado cumplimiento, para el montaje del encimbrado.

1. El Encargado comprobará en cada fase de montaje de este encimbrado, que están instaladas perfectamente las protecciones colectivas previstas en este plan de seguridad y salud. Sin este requisito paralizará de inmediato los trabajos hasta resolver la conclusión correcta de las protecciones.
2. La instalación de los tableros, se realizará subido sobre un castillete de hormigonado seguro de pilares. Así se previene el riesgo de caídas a distinto nivel en la fase del montaje de los tableros, que es la más arriesgada hasta que estos entran en carga por el peso de las bovedillas.

3. Para evitar los riesgos catastróficos, antes de autorizar la subida de personas al forjado para armarlo y hormigonarlo, el Encargado revisará la verticalidad y estabilidad de los puntales y la correcta nivelación de las sopandas. Procederá a realizar los ajustes oportunos, los comprobará y sólo entonces autorizará proseguir con el trabajo.
4. Para evitar el riesgo de dermatitis de contacto, el desencofrante se extenderá protegido por los guantes impermeabilizados y el mandil impermeable previstos.
5. Contra el riesgo de golpes por la caída de tableros sobre los trabajadores, el desencofrado se ejecutará situándose fuera de la vertical de la posible caída de las piezas.
6. Concluido el desencofrado se apilarán los tableros de manera ordenada para su posterior reutilización; se procederá a barrer la planta, apilando los desperdicios para su posterior vertido por las trompas de vertido o mediante bateas emplintadas.
7. Los tableros deformados por las sucesivas puestas, se sustituirán de inmediato por otros nuevos o sin alabeos. Así se evita el riesgo de caída a distinto nivel por pisada sobre un tablero que no ajusta bien debido a poseer deformaciones por uso reiterado. Esta acción se refuerza caminando apoyando los pies en dos tableros a la vez; es decir, sobre las juntas en contacto entre sí.
8. El personal que utilice las máquinas herramienta y las mesas de sierra, contará con autorización escrita de la Jefatura de la Obra, según el documento expreso contenido en este plan de seguridad y salud.
9. Se le prohíbe hacer fuego directamente sobre los encimbrados. Si se hacen fogatas se efectuarán en el interior de recipientes metálicos aislados de los encimbrados sobre bovedillas.
10. Para evitar alarmas injustificadas, queda prohibido correr sobre los forjados en cualquiera de sus fases de construcción.

Eslingas de seguridad

Procedimiento de seguridad y salud de obligado cumplimiento, para la utilización de eslingas de seguridad.

1. Averigüe el peso del objeto que va a eslingar.
2. Escoja una eslinga timbrada para una carga superior.
3. Antes de amarrar la carga, compruebe que el marcado del fabricante de la eslinga y de sus ganchos, pueden soportar el peso que piensa suspender de ella.

Oclusión de hueco horizontal por tapa de madera

Procedimiento de seguridad y salud, de obligado cumplimiento, para el montaje de la oclusión provisional de huecos horizontales con tapas de madera.

1. Son de aplicación los procedimientos contenidos en este trabajo, para la utilización de la sierra de disco para madera; deben ser entregados a los trabajadores para su aplicación inmediata.
2. Transporte las tablas de madera que va a utilizar.
3. Corte la madera siguiendo el procedimiento de seguridad y los planos que contienen el diseño de cada tapa.
4. Proceda a montar encolando y clavando los componentes que forman la tapa.
5. Instale ahora, la tapa en su lugar.

Palastro de acero

1. EL Encargado, ordenará y comprobará el cumplimiento de su orden, del cierre del lugar de trabajo con el objetivo de evitar los accidentes de personas ajenas a la obra.
2. Reciban el camión de suministro en el lugar de montaje.
3. Abra la caja del camión.
4. Para evitar los accidentes de caída durante la maniobra, suba a la caja por el lugar previsto para ello.
5. Instale el aparejo de suspensión en los anclajes de izado de del palastro.
6. Reciba ahora al gancho de la grúa la argolla de cuelgue del aparejo.
7. Reciba a uno de los anclajes de cuelgue, una cuerda de guía segura de cargas y haga descender el otro extremo de la misma hasta el suelo.
8. Baje de la caja del camión por los lugares previstos para ello. Se le prohíbe expresamente el salto directo por estar sujeto al riesgo de rotura de calcáneos.
9. Amarre el extremo del cabo de guía segura de cargas.
10. Sitúese en un lugar seguro desde el que pueda guiar el palastro suspendido del aparejo.
11. Dé la señal al gruísta de izar la carga.
12. El Encargado verá que está despejada de personas la zona de barrido con la carga y después autorizará el transporte a gancho.
13. Guíe con la cuerda la carga, hasta la vertical del lugar de recibido.
14. El Encargado dará la señal de descenso.
15. Encargado dará la orden de presentar y recibir el palastro en el lugar de utilización.

Pasarelas sobre zanjas (madera y pies derechos metálicos)

Procedimiento de seguridad y salud, obligatorio, para el montaje de las pasarelas de seguridad sobre zanjas.

1. Son de aplicación los procedimientos contenidos en este trabajo, para la utilización de la sierra de disco para madera y del taladro portátil; deben ser entregados a los trabajadores para su aplicación inmediata.
2. Transporte las tablas de madera que va a utilizar.
3. Corte la madera siguiendo el procedimiento de seguridad y los planos que contienen el diseño de cada pasarela. Reserve la madera que ha cortado para formar el rodapié.
4. Proceda a montar, encolando y clavando, los componentes que forman el piso de la pasarela.
5. Ahora con el taladro, perfora los cuatro orificios en los que instalar los anclajes para su transporte con la grúa.
6. Instale los anclajes.
7. Recoja ahora los pies derechos por aprieto tipo carpintero y ténelos hasta el lugar de montaje.
8. Replantee los pies derechos sobre la pasarela de madera los lugares en los que instalar los pies derechos.
9. Reciba ahora los pies derechos en su lugar.
10. Para evitar que se muevan, hínque dos clavos a cada lado de la base de los pies derechos. Doble los clavos sobre la base.
11. Transporte ahora los tubos metálicos que formarán la barandilla.
12. Reciba el tubo intermedio e inmovilícelo con varias vueltas de alambre cruzando los componentes.
13. Reciba el tubo pasamanos e inmovilícelo con varias vueltas de alambre cruzando los componentes.
14. Reciba el rodapié e inmovilícelo con varias vueltas de alambre cruzando los componentes.
15. Recoja el aparejo de eslingas de cuelgue al gancho de la grúa.
16. Reciba el aparejo de eslingas de cuelgue al gancho de la grúa a los anclajes que instaló.
17. Recoja una cuerda de control seguro de cargas suspendidas al gancho de la grúa y recíbala a uno de los anclajes.
18. Dé la señal al gruista para que acerque el gancho de la grúa.
19. Cuelgue del gancho el aparejo.
20. Coja la cuerda de control y apártese a un lugar seguro.
21. Dé la señal al gruista para que levante la carga y guíela con la cuerda para evitar penduleos.
22. Cuando llegue al lugar de instalación, de la orden al gruista de detener el transporte.
23. De la orden de descenso muy lento, hasta dejar la pasarela a unos 50 cm de altura sobre el lugar de recibido.
24. Con la ayuda de la cuerda de control, ponga en posición la pasarela.
25. Dé la orden de descenso.
26. Suelte el aparejo.
27. Dé la orden de retirada del gancho de la grúa.
28. Ahora, debe inmovilizar la pasarela; para ello recoja los hierros de anclaje.
29. Inserte un hierro en el orificio que perforó para este menester e hínquelo con el mazo.
30. Repita esta operación con los otros tres anclajes.

Paso peatonal protegido mediante estructura metálica

Procedimiento de seguridad y salud, obligatorio para el montaje de paso peatonal protegido mediante estructura metálica.

1. Aislar el área de trabajo de las personas o trabajadores que puedan estar presentes durante la realización de estos trabajos.
2. Excavación de tierras, montaje de placas metálicas de anclaje y hormigonado de la cimentación.
3. Entre tanto, en el taller, se montan y sueldan los pórticos metálicos IPN, y se transportan a la obra.
4. Descarga pórtico a pórtico, mediante el gancho de la grúa; enhebrado en los tetones de las placas de anclaje dispuestas en la cimentación y bulonado.
5. Ejecute el apuntalado de seguridad.
6. Montaje de las chapas de cierre exterior.
7. Montaje de los tableros de cierre interior.
8. Desde un pórtico al siguiente y con ayuda de escaleras de tijera, sin necesidad de encaramarse sobre los pórticos metálicos IPN, proceder al montaje e inmovilización de las piezas de chapa de la cubierta.
9. Montan la instalación eléctrica interior para abalanzamiento e iluminación nocturna.
10. Si caen objetos sobre el paso peatonal protegido, durante la realización de la obra, hay que limpiar su cubierta periódicamente. Si las chapas tienen grandes deformaciones, se sustituirán de inmediato.
11. Para el desmontaje del paso peatonal protegido, procédase con los pasos y condiciones descritas, pero en orden inverso.

Portátil de seguridad para iluminación eléctrica

Procedimiento de seguridad y salud de obligado cumplimiento.

1. Se conectarán en los tomacorrientes instalados en los cuadros eléctricos de distribución de zona.
2. Si el lugar de utilización es húmedo, la conexión eléctrica se efectuará a través de transformadores de seguridad a 24 voltios.
3. En el almacén, compruebe que el cable está dotado de clavija de conexión eléctrica. Si no es así, de instalarlo antes de la utilización.

4. Compruebe que el portalámparas lámpara y rejilla, están en perfectas condiciones. Si no es así, debe reemplazar los componentes dañados antes de su utilización.
5. Transporte el portátil con el cable ordenado y enrollado.
6. Pregunte al Encargado por donde está previsto que extienda el cable.
7. Proceda al extendido del cable.
8. Cuelgue el portalámparas en el lugar en el que debe iluminar.
9. Acérquese al cuadro de alimentación.
10. Enchufe la clavija.

Toma de tierra normalizada general de la obra

Procedimiento de seguridad, de obligado cumplimiento, para la ejecución de la toma de tierra general de la obra.

Todas las máquinas fijas de esta obra, deben poseer un a toma de tierra independiente, montada siguiendo este procedimiento.

Seguridad para realizar el picado de tierras a mano.

- ☐ La tarea que va a realizar es considerada por lo general como algo natural que cualquiera puede hacer, esta opinión es errónea y origen de accidentes laborales.
- ☐ Maneje el pico sujetándolo con ambas manos protegidas por guantes antideslizantes. Ponga las manos en el tercio posterior del astil o palo del pico, transmitirá de manera más efectiva su fuerza al asestar los golpes en el terreno.
- ☐ Maneje la pala sujetándola con ambas manos protegidas por guantes antideslizantes. Ponga la mano con la que va ha transmitir la fuerza a la hoja de la pala sobre el asa superior del astil. La otra mano sitúela en el tercio inferior del astil o palo de la pala, transmitirá de manera más efectiva su fuerza al asestar los golpes en el terreno ya movido y levantará mejor la tierra.
- ☐ Estas labores debe hacerlas con las piernas ligeramente flexionadas para evitar los dolorosos lumbagos y las distensiones musculares (muñecas abiertas).
- ☐ Todas estas tareas debe realizarlas vistiendo los siguientes equipos de protección individual: ropa de trabajo: mono cerrado con cremalleras. Gafas contra las proyecciones de objetos y partículas. Una faja de protección de cintura, firmemente apretada. Absorberá los esfuerzos de su cuerpo y usted se cansará menos que si no la usa. Muñequeras bien ajustadas. Absorberán la vibración de sus muñecas y usted se cansará menos que si no las usa. Las lesiones que de esta forma puede usted evitarse son: el doloroso lumbago y las no menos dolorosas distensiones musculares de los antebrazos.
- ☐ Para evitar lesiones en los pies, utilice unas botas de seguridad. Eliminará así: los pinchazos, torceduras de tobillo y magulladuras.

Seguridad para la construcción de la arqueta de toma de tierra.

1. Los sobreesfuerzos, tienen por consecuencia lumbagos y distensiones musculares; suceden por tener que realizar trabajos en posturas forzadas o por sustentación de piezas pesadas que deben manipularse. Solo los puede intentar evitar acostumbrándose a utilizar fajas contra los lumbagos y muñequeras ajustadas. Solicíteselos al Encargado y úselas, evitará los accidentes en las manos.
2. Como refuerzo al uso de la protección anterior, levante las cargas flexionando las piernas y apoyándose realmente en ellas al izarse; haga lo mismo cuando manipule el aglomerante o los ladrillos al construir y decida izar su cuerpo.
3. El riesgo de atrapamiento entre objetos por ajustes de tuberías y sellados con morteros debe evitarlo usando guantes y un ayudante en los trabajos que lo requieran.
4. El corte de material cerámico a golpe de paletín, paleta o llana, puede producir una proyección violenta de pequeños objetos o partículas que pueden herirle los ojos. Para evitar este importante riesgo debe usar gafas contra estas proyecciones, que puede tener colgadas al cuello hasta el momento de ser necesario su uso. Si no las posee pídaselas al Encargado.
5. Trabajar con tiempo muy caluroso o por el contrario, con temperatura fría, puede producir un riesgo llamado estrés térmico.
6. En el caso de trabajar en temperatura cálida, la solución está en eliminar el alcohol y beber cuanta más agua mejor; La ropa de trabajo de algodón 100 x 100, mitigará su sensación de calor y por supuesto, la temible deshidratación corporal y con ella, el malestar general o dolores de cabeza. No es recomendable quedarse en pantalón corto pese a la costumbre existente.
7. En el caso de trabajar en temperatura fría, la solución está en eliminar el alcohol; este solo le ofrece una sensación engañosa de calor y merma sus condiciones físicas con lo que le hace candidato a sufrir un accidente laboral. La mejor manera de solventar la sensación de frío en una buena alimentación, ropa de abrigo y evitar estar sin moverse en un punto fijo.

Seguridad para el hincado de la pica de toma de tierra.

1. Transporte a hombro el electrodo hasta el lugar de hinca.
2. Uno de ustedes, recoja una manguera para agua.
3. Abra el grifo y rocíe el interior de la arqueta, de esta manera dejando empapar el agua, el terreno presentará menos esfuerzo para realizar la hinca del electrodo, con lo que el riesgo de sobreesfuerzo disminuye.
4. Introduzcan el electrodo en el casquillo protector contra los golpes en las manos.
5. Con la ayuda de un compañero, preséntenlo.
6. Mientras uno de ustedes lo sujeta por el casquillo protector contra los golpes en las manos, el otro, debe hincarlo a golpe primero de maceta, hasta conseguir que quede estabilizado.
7. Suelten ahora el electrodo.
8. Golpeen con el mazo hasta concluir la totalidad de la hinca.
9. Procedan a realizar la conexión de la toma de tierra mediante el recibido del cable al electrodo.
10. Aprieten ahora las clemas.

11. Instalen la tapa sobre la arqueta.

Toma de tierra independiente y normalizada, para estructuras metálicas de máquinas fijas

Procedimiento obligatorio para la ejecución de la toma de tierra de las estructuras de las máquinas fijas.

Todas las máquinas fijas de esta obra, deben poseer una toma de tierra independiente, montada siguiendo este procedimiento.

Seguridad para realizar el picado de tierras a mano.

- ☐ La tarea que va a realizar es considerada por lo general como algo natural que cualquiera puede hacer, esta opinión es errónea y origen de accidentes laborales.
- ☐ Maneje el pico sujetándolo con ambas manos protegidas por guantes antideslizantes. Ponga las manos en el tercio posterior del astil o palo del pico, transmitirá de manera más efectiva su fuerza al asestar los golpes en el terreno.
- ☐ Maneje la pala sujetándola con ambas manos protegidas por guantes antideslizantes. Ponga la mano con la que va a transmitir la fuerza a la hoja de la pala sobre el asa superior del astil. La otra mano sitúela en el tercio inferior del astil o palo de la pala, transmitirá de manera más efectiva su fuerza al asestar los golpes en el terreno ya movido y levantará mejor la tierra.
- ☐ Estas labores debe hacerlas con las piernas ligeramente flexionadas para evitar los dolorosos lumbagos y las distensiones musculares (muñecas abiertas).
- ☐ Todas estas tareas debe realizarlas vistiendo los siguientes equipos de protección individual: ropa de trabajo: mono cerrado con cremalleras. Gafas contra las proyecciones de objetos y partículas. Una faja de protección de cintura, firmemente apretada. Absorberá los esfuerzos de su cuerpo y usted se cansará menos que si no la usa. Muñequeras bien ajustadas. Absorberán la vibración de sus muñecas y usted se cansará menos que si no las usa. Las lesiones que de esta forma puede usted evitarse son: el doloroso lumbago y las no menos dolorosas distensiones musculares de los antebrazos.
- ☐ Para evitar lesiones en los pies, utilice unas botas de seguridad. Eliminará así: los pinchazos, torceduras de tobillo y magulladuras.

Seguridad para la construcción de la arqueta de toma de tierra.

1. Los sobreesfuerzos, tienen por consecuencia los dolorosos lumbagos y distensiones musculares; suceden por tener que realizar trabajos en posturas forzadas o por sustentación de piezas pesadas que deben manipularse. Sólo los puede intentar evitar acostumbrándose a utilizar fajas contra los lumbagos y muñequeras ajustadas. Solicíteselos al Encargado y úselas, evitará los accidentes en las manos.
2. Como refuerzo al uso de la protección anterior, levante las cargas flexionando las piernas y apoyándose realmente en ellas al izarse; haga lo mismo cuando manipule el aglomerante o los ladrillos al construir y decida izar su cuerpo.
3. El riesgo de atrapamiento entre objetos por ajustes de tuberías y sellados con morteros debe evitarlo usando guantes y un ayudante en los trabajos que lo requieran.
4. El corte de material cerámico a golpe de paletín, paleta o llana, puede producir una proyección violenta de pequeños objetos o partículas que pueden herirle los ojos. Para evitar este importante riesgo debe usar gafas contra estas proyecciones, que puede tener colgadas al cuello hasta el momento de ser necesario su uso. Si no las posee pídaselas al Encargado.
5. Trabajar con tiempo caluroso o por el contrario, con temperaturas frías, puede producir un riesgo denominado estrés térmico.
6. En el caso de trabajar en temperatura cálida, la solución está en eliminar el alcohol y beber cuanta más agua mejor; La ropa de trabajo de algodón 100 x 100, mitigará su sensación de calor y por supuesto, la temible deshidratación corporal y con ella, el malestar general o dolores de cabeza. No es recomendable quedarse en pantalón corto pese a la costumbre existente.
7. En el caso de trabajar en temperatura fría, la solución está en eliminar el alcohol; este sólo le ofrece una sensación engañosa de calor y merma sus condiciones físicas con lo que le hace candidato a sufrir un accidente laboral. La mejor manera de solventar la sensación de frío en una buena alimentación, ropa de abrigo y evitar estar sin moverse en un punto fijo.

Seguridad para el hincado de la pica de toma de tierra.

1. Transporte a hombro el electrodo hasta el lugar de hinca.
2. Uno de ustedes, recoja una manguera para agua.
3. Abra el grifo y rocíe el interior de la arqueta, de esta manera dejando empapar el agua, el terreno presentará menos esfuerzo para realizar la hinca del electrodo, con lo que el riesgo de sobreesfuerzo disminuye.
4. Introduzcan el electrodo en el casquillo protector contra los golpes en las manos.
5. Con la ayuda de un compañero, preséntenlo.
6. Mientras uno de ustedes lo sujeta por el casquillo protector contra los golpes en las manos, el otro, debe hincarlo a golpe primero de maceta, hasta conseguir que quede estabilizado.
7. Suelten ahora el electrodo.
8. Golpeen con el mazo hasta concluir la totalidad de la hinca.
9. Procedan a realizar la conexión de la toma de tierra mediante el recibido del cable al electrodo.
10. Aprieten ahora las clemas.
11. Instalen la tapa sobre la arqueta.

Valla de PVC para cierre de seguridad de la obra, (todos los componentes)

Procedimiento de seguridad y salud de obligado cumplimiento, para el montaje de la valla de obra.

1. El Encargado replanteará la valla de obra.

2. Para la apertura de huecos en el terreno para cimentación, se aplicarán los procedimientos contenidos en este mismo trabajo para utilización de carretones chinos, picos, palas y mazos, que serán entregados a los trabajadores, para su aplicación inmediata.
3. Los trabajos que van a desarrollar están sujetos a los riesgos de caída al mismo nivel, al de daños en las manos y de sobreesfuerzos, por ello, deben estar dotados y utilizar, botas y guantes de seguridad y cinturones contra los sobreesfuerzos.
4. Siguiendo los procedimientos citados, abran los huecos para la cimentación de los pies derechos.
5. Entre dos trabajadores, transporten cada pie derecho hasta el lugar de montaje. Depositenlos en el suelo.
6. Transporten ahora los codales para los pies derechos queden verticales y seguros durante el hormigonado.
7. Reciban el camión del hormigón y viertan el hormigón en torno a los pies derechos, siguiendo los procedimientos contenidos para estas actividades, dentro de este trabajo.
8. Dejen endurecer el hormigón.
9. Transporten ahora entre dos trabajadores cada módulo de placa de PVC.
10. Inserten entre dos pies derechos consecutivos, cada módulo de placa de PVC.
11. Repitan esta operación hasta concluir la altura deseada de un paño de valla, entre dos pies derechos consecutivos.
12. Repitan este procedimiento hasta concluir la valla de obra.

Procedimiento de seguridad y salud de obligado cumplimiento, para el montaje de las puertas de obra.

1. El Encargado, replanteará la cimentación y vigilará que se construya, siguiendo los procedimientos contenidos dentro de este trabajo, para la cimentación por zapatas, soldadura, descarga desde el camión con grúa y recepción de los componentes.
2. El Encargado ordenará preparar el terreno donde se estacionará el camión de transporte de la perfilería.

Seguridad para el acopio a cada lado de la carretera de los pies derechos.

1. El Encargado, procederá a delimitar el lugar de recepción del camión de suministro.
2. El Encargado, comunicará al camionero el lugar de descarga de cada pie derecho y piezas del pórtico de la puerta de la obra, que por lo general será junto a cada placa de recibido definitivo, en posición paralela.
3. Un trabajador, procederá a la apertura de la caja del camión.
4. Subirá a la caja por los lugares previstos para ello, para evitar accidentes por caída al suelo.
5. Otro trabajador, le alcanzará la eslinga o braga de cuelgue.
6. Procederá al eslingado de la pieza a descargar, en el lugar previsto para realizar el cuelgue.
7. El Encargado, dará la orden de acercar el gancho de la grúa.
8. Reciba ahora, la argolla de cuelgue, al gancho de la grúa del camión.
9. El Encargado dará la orden de dar a la eslinga un poco de tensión, sin provocar el movimiento de la pieza a descargar, para evitar el riesgo de atrapamiento del trabajador que está subido sobre la caja del camión.
10. En el extremo contrario, el trabajador, amarrará una cuerda de control seguro de cargas suspendidas a gancho; dejar caer al suelo el otro extremo de la cuerda.
11. El trabajador, bajará de la caja del camión por los lugares previstos para ello. Le queda expresamente prohibido el salto directo desde la caja hasta el suelo para evitar el riesgo de rotura de calcáneos.
12. Un trabajador, asirá la cuerda de control y se apartará a un lugar seguro.
13. El Encargado dará la orden de izar la pieza, mientras se controla con la cuerda, los movimientos oscilatorios.
14. Depositar en el suelo la pieza, junto al lugar de recibido.
15. Repetir este procedimiento hasta concluir con la descarga de todos los componentes.

Seguridad durante el izado, recepción de los pies derechos en pórtico.

Como principio general de seguridad y salud, se aplicará el siguiente: antes de comenzar el montaje definitivo, se recibirán todos los componentes que sea posible recibir, con el objetivo de disminuir los trabajos en altura.

1. El Encargado, comprobará que los espárragos roscados de las placas de anclaje, coinciden con la placa base de cada pie derecho, para evitar los riesgos por trabajos de ajuste. En caso de presentarse problemas, se resolverán en el suelo.
2. El Encargado, dará la orden de eslingar el pie derecho, en el lugar previsto para ello, para conseguir la mejor verticalidad posible en suspensión a gancho de grúa.
3. Un trabajador, amarrará junto a la base del pie derecho, una cuerda de control seguro de cargas y se retirará a un lugar seguro asiendo el otro extremo de la citada cuerda.
4. El Encargado hará que se acerque la grúa al lugar de montaje.
5. Recibir la argolla de cuelgue al gancho de la grúa.
6. El Encargado dará la orden de izar el pórtico, mientras se controla la maniobra con la cuerda.
7. Presentar cada pie derecho del pórtico, enhebrar, los tetones roscados de la placa de recibido, en la base y sin soltar del gancho, recibir las tuercas.
8. Acodalar el pórtico de manera provisional.
9. Soldar los codales definitivos, aplicando el procedimiento de soldadura.
10. Concluida la operación anterior, soltar la eslinga y la cuerda.

Seguridad durante el izado, recepción del portón de corredera.

Como principio general de seguridad y salud, se aplicará el siguiente: antes de comenzar el montaje definitivo, se recibirán todos los componentes que sea posible recibir, con el objetivo de disminuir los trabajos en altura.

1. El Encargado, comprobará que la guía sobre el pórtico, coincide con la guía de recibido de cada hoja, para evitar los riesgos por trabajos de ajuste en altura. En caso de presentarse problemas, se resolverán en el suelo.

2. El Encargado, dará la orden de eslingar la primera hoja, en el lugar previsto para ello, para conseguir la mejor verticalidad posible en suspensión a gancho de grúa.
3. Un trabajador, amarrará junto al extremo de la hoja de puerta, una cuerda de control seguro de cargas y se retirará a un lugar seguro asiendo el otro extremo de la citada cuerda.
4. El Encargado hará que se acerque la grúa al lugar de montaje.
5. Recibir la argolla de cuelgue al gancho de la grúa.
6. El Encargado dará las órdenes a los trabajadores que deben recibir la hoja en el pórtico, que suban a cada uno de los castilletes auxiliares, utilizando las escaleras de los que están dotados.
7. El Encargado dará la orden de izar la hoja, mientras se controla la maniobra con la cuerda.
8. Presentar la hoja de puerta sobre la guía del pórtico, apoyar las ruedas en el carril superior del pórtico y sin soltar del gancho, recibir las mordazas que impiden la salida de la puerta del carril que la sustenta.
9. Concluida la operación anterior, soltar la eslinga y la cuerda.
10. Repetir este procedimiento hasta concluir el montaje.
11. Por detrás del tajo de montaje, se realizará el de conexionado y pruebas.

Viseras de chapa metálica sobre perfilera apoyada sobre estructuras de hormigón o metálica_____

Procedimiento obligatorio para el montaje de viseras resistentes de chapa metálica sobre perfilera metálica.

1. Instalen los anclajes para los cinturones de seguridad de los montadores.
2. Durante la fase de armado, se recibirán a la ferralla las placas de los anclajes para el envigado. Comprobar la corrección de la ejecución, corregir errores y hormigonar.
3. En el suelo, monten un módulo formado por dos vigas metálicas principales y las correspondientes transversales.
4. Reciban sobre las vigas transversales las chapas y sujétenlas con los bulones.
5. Con la ayuda de la grúa, izarlo hasta su lugar de montaje, embriiden e inmovilicen. Los trabajadores estarán sujetos con arneses cinturones de seguridad contra las caídas.
6. Repitan las operaciones descritas, pero con el resto de los módulos.
7. La guía de un módulo suspendido a gancho de grúa, se realizará mediante cuerdas de guía segura de cargas. Queda prohibida, por insegura, la guía directa a mano o brazo.
8. Para el desmontaje, procédase con los pasos y condiciones descritas, pero en orden inverso.
9. Los anclajes se eliminarán mediante tenaza cortafríos.

Procedimiento de seguridad y salud, obligatorio para los montadores del sistema de protección mediante viseras.

1. La tarea que van a realizar es muy importante; de su buen hacer depende que la protección funcione satisfactoriamente.
2. Considere que usted va a correr el riesgo de caída desde altura durante el montaje, para evitarlo, debe de utilizar un arnés cinturón de seguridad contra las caídas, que debe mantener amarrado en los lugares que se le indicarán.
3. Este trabajo, por arriesgado, no puede realizarse a destajo, por lo que el tiempo que se emplea es el necesario para construir la visera correctamente y sin correr riesgos innecesarios.
4. Esta protección no se monta de forma caprichosa. Debe seguir escrupulosamente los planos que para el montaje le suministre el Coordinador de Seguridad y Salud o el Encargado de Seguridad de la obra y que han sido elaborados por técnicos.
5. Vigile siempre que los anclajes abracen a las viguetas o nervios del forjado. Recuerde que una bovedilla nunca ofrece la resistencia que se requiere, aunque así le parezca o así se lo digan.
6. El material que se utilice debe ser nuevo, a estrenar. Avise de lo contrario al Coordinador de Seguridad y Salud o al Encargado de Seguridad. En el presupuesto así se ha valorado.
7. Para el montaje existen unas normas que cumplir en cuanto a la modulación del mismo. El Coordinador de Seguridad y Salud o el Encargado de Seguridad debe explicárselo previamente, antes de iniciar el trabajo.

ESTUDIO DE SEGURIDAD Y SALUD

Proyecto:

“INTERVENCIÓN EN ALEROS, CANALONES Y BAJANTES EN EL
IES ALFONSO VI DE OLMEDO (VALLADOLID)”
SITUADO EN LA CALLE DUQUE DE AHUMADA Nº 10

PLIEGO DE CONDICIONES PARTICULARES DE SEGURIDAD Y SALUD

ANEXO 2: CONDICIONES TÉCNICAS ESPECÍFICAS

Condiciones técnicas específicas de cada una de las protecciones colectivas y normas de instalación y utilización, junto con las normas de obligado cumplimiento para determinados trabajadores

Condiciones técnicas específicas de cada una de las protecciones colectivas y normas de instalación y utilización, junto con las normas de obligado cumplimiento para determinados trabajadores

A continuación, se especifican las protecciones colectivas que se van a utilizar, junto con las normas que hay que aplicar para ello:

Anclajes especiales para amarre de arneses cinturones de seguridad

Especificación técnica.

Anclajes especiales para amarre de arneses cinturones de seguridad fabricados en acero corrugado doblado en frío y recibidos a la estructura.

Calidad: El material será nuevo, a estrenar.

Anclajes.

Fabricados en acero corrugado de 16 mm de diámetro, doblado en frío según el diseño de detalle de planos, recibidos a la estructura.

Disposición en obra.

Según el diseño de los planos.

El plan de seguridad, a lo largo de su puesta en obra, suministrará los planos de ubicación exacta según las diversas solicitudes de prevención que surjan.

Andamio metálico tubular apoyado, (utilizado como S + S)

Descripción técnica.

Andamio metálico tubular apoyado, marca Peri modelo tipo Craft, utilizado como protección contra el riesgo de caída a distinto nivel; incluso parte proporcional de montaje, mantenimiento y retirada. Montado con todos sus componentes de seguridad, siguiendo un proyecto específico de cálculo y montaje firmado por técnico competente.

El modelo del andamio a instalar, lleva incorporada una escalera para evacuaciones de emergencia en cumplimiento del Anexo IV del R.D. 1627/1997, expresamente señalizada para este menester.

Cables fiadores para arneses cinturones de seguridad

Especificación técnica.

Cables fiadores para arneses cinturones de seguridad, fabricados en acero torcido, incluso parte proporcional de aprietos atornillados de acero para formación de lazos, montaje mantenimiento y retirada.

Calidad: El material que se vaya a emplear será nuevo, a estrenar.

Cables.

Cables de hilos de acero fabricado por torsión con un diámetro de 10 mm, con una resistencia a la tracción de 5000 kg.

Lazos.

Se formarán mediante casquillos electrosoldados protegidos interiormente con guardacabos.

Si en alguna ocasión, deben formarse mediante el sistema tradicional de tres aprietos, el lazo se formará justo en la amplitud del guardacabos.

Ganchos.

Fabricados en acero timbrado para 500 Kg., instalados en los lazos con guardacabos del cable para su instalación rápida en los anclajes de seguridad.

Disposición en obra.

Según el diseño de planos.

El plan de seguridad a lo largo de su puesta en obra, suministrará los planos de ubicación exacta según las solicitudes de prevención que surjan.

Eslingas de seguridad

Descripción técnica.

Eslingas de seguridad fabricada en cable de acero, rematado con lazos y ganchos timbrada para la carga máxima que puede soportar, con certificado de control de calidad emitido por el fabricante.

Cables.

Fabricados en acero torcido de cordón continuo, con resistencia a la tracción en coherencia para la carga que debe soportar.

Lazos.

Formados por vuelta de cable sobre sí mismo, sujeto con casquillo electrosoldado. En su interior está dotado de una chapa guardacabos.

Ganchos.

En cada lazo, está recibido un gancho timbrado para la carga máxima que puede soportar la eslinga, dotado de pestillo de seguridad.

Oclusión de hueco horizontal por tapa de madera

Especificación técnica.

Oclusión de hueco horizontal por tapa de madera de pino fabricada con tabla de escuadría 20 x 2,5 cm, mediante encolado con cola blanca y clavazón de acero, según detalle de planos, incluso parte proporcional de montaje, retoque y retirada.

Calidad: El material que se decida utilizar será nuevo, a estrenar.

Dimensiones y montaje.

La oclusión provisional de cada hueco de esta obra queda definida, en cuanto a sus dimensiones y montaje, en los planos.

Tapa de madera.

Formada por tabla de madera de pino, sin nudos, de escuadría 20 x 2,5 cm, unida mediante clavazón previo encolado con "cola blanca" de carpintero.

Instalación.

Como norma general, los huecos quedarán cubiertos por la tapa de madera en toda su dimensión + 10 cm de lado en todo su perímetro. La protección quedará inmovilizada en el hueco para realizar un perfecto encaje, mediante un bastidor de madera que se instala en la parte inferior de la tapa.

Palastro de acero para cubrir huecos o zanjás

Descripción técnica.

Palastro de caro de 3 cm de espesor, instalado según las dimensiones y ubicación plasmadas en los planos.

Pasarela de seguridad andamio de puentes volados

Especificación técnica.

Pasarela de seguridad andamio puentes volados formada por: puntales y sopandas metálicas, cubiertas con madera de 20 x 2,5 cm, de escuadría. Barandillas de seguridad sobre pies derechos metálicos por aprieto tipo carpintero, con tubos de 10 cm, de diámetro; rodapié de madera de 20 x 2,5 cm, de escuadría; envoltura de seguridad de red etiquetada producto certificado "N" por AENOR u otro organismo de certificación de cualquiera de los Estados Miembros de la Unión Europea.

Condiciones generales.

Calidad: Los elementos que componen el andamio de puentes volados, serán nuevos, a estrenar.

Todas las operaciones de montaje se realizarán protegidas por arneses cinturones de seguridad, con marcado CE, amarrados a los lugares o puntos de seguridad dispuestos para tal efecto.

Las plataformas pasarelas de seguridad, tendrán continuidad total en todo su recorrido real.

Pasarelas de seguridad sobre zanjás construidas con madera y pies derechos metálicos

Especificación técnica.

Pasarela de madera formada por: plataforma de tablonos de madera trabada con listones, cola de contacto y clavazón de acero; pies derechos con aprieto tipo carpintero comercial, pintados anticorrosión; pasamanos y barra intermedia tubulares metálicos; rodapié de madera y anclajes al terreno de acero corrugado.

Calidad: El material que se decida utilizar será nuevo, a estrenar.

El material que se va a emplear.

El material que se va a utilizar es la madera de pino, para la formación de la plataforma de tránsito; se construirá mediante tablonos unidos entre sí según el detalle de planos.

Modo de construcción.

La madera se unirá mediante clavazón, previo encolado, con "cola blanca", para garantizar una mejor inmovilización.

En cada extremo de apoyo del terreno, se montará un anclaje efectivo, mediante el uso de redondos de acero corrugado, doblado en frío, pasantes a través de la plataforma de la pasarela y doblados sobre la madera, para garantizar la inmovilidad. Los redondos doblados no producirán resaltes.

Anclajes.

Formados por redondos de acero corrugado con un diámetro de 16 mm, y una longitud de 70 cm, para hincar en el terreno. Uno de sus extremos estará cortado en bisel para facilitar su hincia a golpe de mazo.

Barandillas.

Pies derechos por aprieto tipo carpintero comercializados pintados anticorrosión, sujetos al borde de los tablonos mediante el accionamiento de los husillos de inmovilización.

Pasamanos, y barra intermedia, formado por tubos metálicos comercializados con un diámetro de 6 cm.

Rodapié construido mediante madera de pino con una escuadría de 20 x 2,5 cm.

Pintura.

Todos los componentes estarán pintados a franjas alternativas en colores alternativos amarillo y negro de señalización.

Existirá un mantenimiento permanente de esta protección.

Paso peatonal protegido mediante estructura metálica

Especificación técnica.

Paso peatonal metálico, formado por: pórtico de perfilera IPN, chapa metálica de cubierta y cerramiento lateral, incluso parte proporcional de demolición de firmes con martillo neumático, excavación para cimentación y hormigón en masa, pequeño material, montaje, mantenimiento, retirada y transporte al vertedero.

Calidad: El material que se vaya a emplear será nuevo, a estrenar.

Cimentación.

Cimentación construida según los planos con hormigón de 175 kg de cemento Portland.

Pórticos.

Formados por dos pies derechos y viga intermedia, compuestos por perfiles laminados IPN 20 cm, armados mediante cordones de soldadura eléctrica según planos.

Cubierta.

Formada por chapa plegada comercializada de 4 mm de espesor, sujeta a los pórticos mediante ganchos comercializados bulonados.

Cierres laterales.

Construidos mediante tableros de chapa metálica de 4 mm de espesor al exterior, sujeta mediante ganchos comercializados bulonados.

Iluminación.

Formada por manguera antihumedad para exteriores y plafones antivandálicos, montados según los planos.

Portátil de seguridad para iluminación eléctrica

Especificación técnica.

Portátiles de seguridad para iluminación eléctrica formados por: portalámparas estancos; rejilla contra los impactos; lámpara de 150 W W; gancho para cuelgue; mango de sujeción de material aislante; manguera antihumedad de 25 m de longitud. Toma corrientes por clavija estanca de intemperie.

Características técnicas.

Calidad: Serán nuevos, a estrenar.

Estarán formados por los siguientes elementos:

Portalámparas estancos con rejilla contra los impactos, con gancho para cuelgue y mango de sujeción de material aislante de la electricidad.

Manguera antihumedad de la longitud que se requiera para cada caso, evitando depositarla sobre el pavimento, siempre que ello sea posible.

Toma corrientes por clavija estanca de intemperie.

Condición expresa de seguridad de obligado cumplimiento.

Se conectarán en los tomacorrientes instalados en los cuadros eléctricos de distribución de zona.

Si el lugar de utilización es húmedo, la conexión eléctrica se efectuara a través de transformadores de seguridad a 24 voltios.

Responsabilidad.

Cada empresario que interviene en esta obra, será responsable directo de que todos los portátiles que use cumplan con estas normas, especialmente los utilizados por los trabajadores autónomos de la obra, fuere cual fuere su oficio o función y especialmente si el trabajo se realiza en zonas húmedas.

Toma de tierra normalizada general de la obra

Especificación técnica.

Red de toma de tierra general de la obra formada por: 40-0,2 y cable desnudo de cobre de 0,5 mm de diámetro, presillas de conexión; Arqueta de fábrica de ladrillo hueco doble de 1,5 cm, para conexión, dotada de tapa de hormigón y tubo pasacables.

Incluso parte proporcional de construcción, montaje, mantenimiento y demolición.

Toma de tierra independiente y normalizada, para estructuras metálicas de máquinas fijas

Descripción del elemento.

Red de toma de tierra general de la obra formada por: pica y cable desnudo de cobre de 12 de diámetro, presillas de conexión; Arqueta de fábrica de ladrillo hueco doble de 30 x 30 cm, para conexión, dotada de tapa de hormigón y tubo pasacables, incluso parte proporcional de construcción, montaje, mantenimiento y demolición.

Valla de PVC para cierre de seguridad de la obra con todos sus componentes_____

Descripción técnica.

Valla de metal y PVC para cierre de seguridad de la obra formada por: pies derechos metálicos sobre dados de hormigón; módulos de placa de PVC entre los pies derechos y portón de acceso a la obra para máquinas y camiones y de puerta para peatones, dotados de motor eléctrico por mando a distancia y teléfono portero automático con intercomunicador al mando a distancia que permite hablar con el encargado de portería en lugar remoto de la obra.

Componentes.

Dados de hormigón.

Hormigón en masa H-100 Kg/cm², árido de tamaño de 40 mm máximo.

Pies derechos.

Vigas comercializadas de acero galvanizado para valla de obra.

Módulos.

Placas plegadas de PVC en módulos de 200 x 200 cm y un espesor de 3 mm.

Portón de obra.

Portón de obra formado por bastidores de corredera y puerta corredera automática, dotado de motor eléctrico por mando a distancia y teléfono portero automático, con intercomunicador al mando a distancia que permite hablar con el encargado de portería en lugar remoto de la obra.

Amplitud de paso: 5 m.

Puerta de peatones.

Puerta de obra formado por bastidores y puerta de goznes de apertura automática eléctrica, por mando a distancia y teléfono portero automático con intercomunicador al mando a distancia que permite hablar con el encargado de portería en lugar remoto de la obra.

Amplitud de paso: 90 cm.

Viseras de chapa metálica sobre perfilaría apoyada sobre estructuras de hormigón o metálicas_____

Especificación técnica.

Visera marquesina metálica formada por: perfilaría y angulares metálicos transversales de acero; anclajes metálicos bulonados; chapa metálica recibida bulonada a la perfilaría. Incluso parte proporcional de suministro, construcción, montaje y retirada.

Calidad: El material que pretenda emplear será nuevo, a estrenar.

Anclajes para el envigado.

Formados por redondos de acero corrugado doblado en frío, de diámetro 16 mm, conformados y recibidos según planos.

Envigado principal.

Formado por perfiles laminados de 20 cm, dispuestos a las distancias marcadas en los planos, sujetos a la estructura mediante los anclajes.

Envigado transversal.

Formado por angulares de acero de 16 cm, recibidos bulonado al envigado principal.

Chapa metálica de cubierta.

Chapa metálica de 4 mm, de espesor, recibida bulonada al envigado transversal.

**Condiciones técnicas específicas de cada equipo de
protección individual, junto con las normas para la
utilización de estos equipos**

Condiciones técnicas específicas de cada equipo de protección individual, junto con las normas para la utilización de estos equipos.

A continuación se especifican los equipos de protección individual que se van a utilizar, junto con las normas que hay que aplicar para ello:

Arnés cinturón de seguridad anticaídas

Especificación técnica.

Unidad de cinturón de seguridad contra las caídas. Formado por faja dotada de hebilla de cierre; arnés unido a la faja dotado de argolla de cierre; arnés unido a la faja para pasar por la espalda, hombros y pecho, completado con perneras ajustables. Con argolla en "D" de acero estampado para cuelgue; ubicada en la cruceta del arnés a la espalda; cuerda de amarre de 1 m., de longitud, dotada de un mecanismo amortiguador y de un mosquetón de acero para enganche. Con marca CE según normas E.P.I.

Cumplimiento de normas UNE.

Los cinturones de seguridad anticaídas, cumplirán las siguientes normas UNE:

UNE. EN 361/93

UNE. EN 358/93

UNE. EN 355/92

UNE. EN 355/93

Obligación de su utilización.

En todos aquellos trabajos con riesgo de caída desde altura definidos en la memoria dentro del análisis de riesgos. Trabajos de: montaje, mantenimiento, cambio de posición y desmantelamiento de todas y cada una de las protecciones colectivas. Montaje y desmontaje de andamios metálicos modulares. Montaje, mantenimiento y desmontaje de grúas torre.

Ámbito de obligación de su utilización.

En toda la obra. En todos aquellos puntos que presenten riesgo de caída desde altura.

Obligados a la utilización del arnés cinturón de seguridad.

Montadores y ayudantes de las grúas torre.

El gruísta durante el ascenso y descenso a la cabina de mando.

Oficiales, ayudantes y peones de apoyo al montaje, mantenimiento y desmontaje de las protecciones colectivas, según el listado específico de este trabajo preventivo.

Montadores de: ascensores, andamios, plataformas en altura y asimilables.

El personal que suba o labore en andamios cuyos pisos no estén cubiertos o carezcan de cualquiera de los elementos que forman las barandillas de protección.

Personal que encaramado a un andamio de borriquetas, a una escalera de mano o de tijera, labore en la proximidad de un borde de forjado, hueco vertical u horizontal, en un ámbito de 3 m. de distancia.

Arnés cinturón de seguridad de sujeción

Especificación técnica.

Unidad de cinturón de seguridad de sujeción para trabajos estáticos, que no requieren desplazamientos. Formado por faja dotada de hebilla de cierre, argolla en "D" de cuelgue en acero estampado. Cuerda fijadora de un m., de longitud y mosquetón de anclaje en acero. Con marca CE. según normas E.P.I.

Cumplimiento de normas UNE.

Los cinturones de seguridad de sujeción, cumplirán las siguientes normas UNE:

UNE. EN 358/93

UNE. EN 361/93

Obligación de su utilización.

En la realización de todo tipo de trabajos estáticos con riesgo de caída desde altura, contenidos en el análisis de riesgos de la memoria.

Ámbito de obligación de su utilización.

En cualquier punto de la obra en la que deba realizarse un trabajo estático con riesgo de caída de altura.

Obligados a la utilización del arnés cinturón de seguridad.

Oficiales, ayudantes y peonaje de ayuda que realicen trabajos estáticos en puntos con riesgo de caída desde altura, (ajustes, remates y similares).

Botas aislantes de la electricidad

Especificación técnica.

Unidad de par de botas fabricadas en material aislante de la electricidad. Comercializadas en varias tallas. Dotadas de suela contra los deslizamientos, para protección de trabajos en baja tensión. Con marca CE. según normas E.P.I.

Obligación de su utilización.

Todos aquellos trabajadores que deban instalar o manipular conductores eléctricos, cuadros y mecanismos de la instalación eléctrica provisional de obra y aquellos que deban trabajar por cualquier causa en los cuadros eléctricos de aparatos, equipos y maquinaria de obra en tensión o bajo sospecha que pueda estarlo.

Ámbito de obligación de su utilización.

Toda la obra, siempre que tengan que trabajar en la red eléctrica de la obra, cuadros eléctricos, equipos, aparatos y maquinaria de obra en las condiciones descritas.

Los que específicamente están obligados a la utilización de las botas aislantes de la electricidad.

Electricistas de la obra.

Ayudantes de los electricistas.

Peones especialistas ayudantes de electricistas.

Peones ordinarios de ayuda a electricistas.

Botas de seguridad en loneta reforzada y serraje con suela de goma o PVC

Especificación técnica.

Unidad de par de botas de seguridad contra los riesgos de aplastamiento o de pinchazos en los pies. Comercializadas en varias tallas. Fabricadas con serraje de piel y loneta reforzada contra los desgarros. Dotadas de puntera metálica pintada contra la corrosión; plantillas de acero inoxidable forradas contra el sudor, suela de goma contra los deslizamientos, con talón reforzado. Ajustables mediante cordones. Con marca CE, según normas E.P.I.

Cumplimiento de normas UNE.

Las botas de seguridad cumplirán las siguientes normas UNE:

UNE. EN 344/93 + ERRATUM/94 y 2/95 + AL/97

UNE. EN 345/93 + A1797

UNE. EN 345-2/96

UNE. EN 346/93 + A1/97

UNE. EN 346-2/96

UNE. EN 347/93 + A1/97

UNE. EN 347-2/96

Obligación de su utilización.

En la realización de cualquier trabajo con riesgo de recibir golpes o aplastamientos en los pies y pisar objetos cortantes o punzantes.

Ámbito de obligación de su utilización.

Toda la superficie del solar y obra en presencia del riesgo de golpes, aplastamientos en los pies o pisadas sobre objetos punzantes o cortantes. Trabajos en talleres. Carga y descarga de materiales y componentes.

Están obligados específicamente a usar botas de seguridad de loneta reforzada y serraje con suela de goma o PVC.

En general, todo el personal de la obra cuando existan los riesgos descritos en el apartado anterior.

Oficiales, ayudantes y peones que manejen, conformen o monten ferralla.

Oficiales, ayudantes, peones sueltos que manejen, conformen, monten encofrados o procedan a desencofrar. Especialmente en las tareas de desencofrado.

El encargado, los capataces, personal de mediciones, Encargado de seguridad, Coordinación de seguridad y salud durante la ejecución de la obra, Dirección Facultativa y visitas, durante las fases descritas.

Los peones que efectúen las tareas de carga, descarga y descombro durante toda la duración de la obra.

Botas de loneta reforzada y serraje con suela contra los deslizamientos de goma o PVC

Especificación técnica.

Unidad de par de botas contra los riesgos en los pies, comercializadas en varias tallas. Fabricadas con serraje y loneta reforzada contra los desgarros. Dotada de puntera y talones reforzados con loneta y serraje. Con suela de goma contra los deslizamientos y plantilla contra el sudor.

Cumplimiento de normas UNE.

Las botas de seguridad cumplirán las siguientes normas UNE:

UNE. EN 344/93 + ERRATUM/94 y 2/95 + AL/97

UNE. EN 345/93 + A1797

UNE. EN 345-2/96
 UNE. EN 346/93 + A1/97
 UNE. EN 346-2/96
 UNE. EN 347/93 + A1/97
 UNE. EN 347-2/96

Obligación de su utilización.

Durante la realización de todos los trabajos que requieran la garantía de la estabilidad de los tobillos y pies de cualquier persona.

Ámbito de obligación de su utilización.

Toda la superficie del solar y obra una vez desaparecido el riesgo de pisadas sobre objetos cortantes o punzantes.

Están obligados a la utilización de botas de loneta reforzada y serraje con suela contra los deslizamientos de goma o PVC:

Oficiales, ayudantes, peones de ayuda que realicen las instalaciones de la obra.

Oficiales, ayudantes, peones de ayuda que realicen trabajos sobre andamios.

Oficiales, ayudantes, peones de ayuda que realicen trabajos de albañilería, solados, chapados, techados, impermeabilizaciones, carpinterías, vidrio y similares a los descritos.

Botas de PVC. Impermeables

Especificación técnica.

Unidad de par de botas de seguridad, fabricadas en PVC. o goma, de media caña. Comercializadas en varias tallas; con talón y empeine reforzado. Forrada en loneta de algodón resistente, con plantilla contra el sudor. Suela dentada contra los deslizamientos. Con marca CE., según normas EPI.

Obligación de su utilización.

Todos aquellos trabajadores que deban caminar o estar sobre suelos embarrados, mojados o inundados. También se utilizarán por idénticas circunstancias, en días lluviosos.

Ámbito de obligación de su utilización.

En toda la extensión de la obra, especialmente con suelo mojado, en las fases de movimiento de tierras, cimentación, fabricación y ejecución de pastas hidráulicas: morteros, hormigones y escayolas.

Están obligados a la utilización de botas de PVC. Impermeables.

Maquinistas de movimiento de tierras, durante las fases embarradas o encharcadas, para acceder o salir de la máquina.

Peones especialistas de excavación, cimentación.

Peones empleados en la fabricación de pastas y morteros.

Enlucidores.

Escayolistas, cuando fabriquen escayolas.

Peones ordinarios de ayuda que deban realizar su trabajo en el ambiente descrito.

Personal directivo, mandos intermedios, Dirección Facultativa y personas de visita, si deben caminar por terrenos embarrados, superficies encharcadas o inundadas.

Botas de seguridad de PVC de media caña, con plantilla contra los objetos punzantes y puntera reforzada

Especificación técnica.

Unidad de botas de seguridad. Comercializadas en varias tallas. Fabricadas en cloruro de polivinilo o goma; de media caña, con talón y empeine reforzados. Forrada en loneta resistente. Dotada de puntera y plantilla metálicas embutidas en el PVC y con plantilla contra el sudor. Con suela dentada contra los deslizamientos. Con marca CE. según normas E.P.I.

Obligación de su utilización.

En la realización de cualquier trabajo, con la existencia del riesgo de pisadas sobre objetos punzantes o cortantes en ambientes húmedos, encharcados o con hormigones frescos.

Ámbito de obligación de su utilización.

Toda la superficie de la obra en fase de hormigonado de estructura y en tiempo lluvioso, en todos los trabajos que impliquen caminar sobre barro.

Los que específicamente están obligados a la utilización de las botas de seguridad de PVC o goma de media caña.

Peones especialistas de hormigonado.

Oficiales, ayudantes y peones que realicen trabajos en hormigonado.

Oficiales ayudantes y peones que realicen trabajos de curado de hormigón.

Todo el personal, encargado, capataces, personal de mediciones, Coordinación de seguridad y salud durante la ejecución de la obra, Dirección Facultativa y visitas, que controlen "in situ" los trabajos de hormigonado o deban caminar sobre terrenos embarrados

Casco con pantalla de seguridad

Especificación técnica

Unidad de casco de seguridad contra golpes en la cabeza, con arnés de adaptación de apoyo sobre el cráneo, con cintas textiles de amortiguación y contra el sudor de la frente; ajustable a la nuca, de tal forma que se impide la caída accidental del casco. Dotado de una pantalla abatible de protección contra la proyección de objetos y gotas de líquidos. Con marca CE., según normas E.P.I.

Cumplimiento de normas UNE:

Los cascos de seguridad cumplirán las siguientes normas UNE:

UNE. EN 397/95 + ERRATUM/96

UNE. EN 966/95 + ERRATUM/96

Obligación de su utilización

En todos los trabajos en los que exista el riesgo de proyección de partículas, polvo o gotas de líquidos, fuera o en el interior de talleres.

Ámbito de obligación de su utilización

En toda la obra.

Los que están obligados a la utilización de la protección del casco con pantalla de seguridad

Oficiales y ayudantes que manejen la sierra circular para material cerámico o para madera. Que procedan a la limpieza de fábricas con líquidos proyectados o con arenas. Que utilicen rozadoras eléctricas.

Casco de seguridad, con protección auditiva

Especificación técnica.

Unidad de casco de seguridad, clase "N", con arnés de adaptación de apoyo sobre el cráneo con cintas textiles y cinta contra el sudor de la frente. Dotado de dos protectores almohadillados amortiguadores del ruido, abatibles desde el casco a voluntad del usuario; fabricados con casquetes auriculares ajustables con almohadillas recambiables. Con marca CE. según normas E.P.I.

Cumplimiento de normas UNE.

Los cascos de seguridad cumplirán las siguientes normas UNE:

UNE. EN 397/95 + ERRATUM/96

UNE. EN 966/95 + ERRATUM/96

Las protecciones auditivas cumplirán las siguientes normas UNE:

UNE. EN 352-1/94

UNE. EN 352-2/94

UNE. EN 352-3/94

UNE. EN 352-3/96

Obligados a la utilización del casco de seguridad, con protección auditiva.

Oficial, ayudante y peones de apoyo que realicen disparos fijativos de anclaje a pistola.

Oficial, ayudante y peones de apoyo encargados de realizar rozas.

Peones que procedan al corte ruidoso con sierra de cualquier material, de forma permanente o esporádica.

Personal en general que deba trabajar en ambientes de alto nivel sonoro, (80 o más dB, A).

Casco de seguridad, contra contactos eléctricos en baja tensión

Especificación técnica.

Unidad de casco de seguridad, contra contactos eléctricos, para uso especial en los trabajos en baja tensión eléctrica. Fabricado en material plástico, dotado de un arnés adaptable de apoyo sobre el cráneo y con banda contra el sudor de la frente. Con marca CE, según normas E.P.I.

Cumplimiento de normas UNE.

Los cascos de seguridad cumplirán las siguientes normas UNE:

UNE. EN 397/95 + ERRATUM/96

UNE. EN 966/95 + ERRATUM/96

Ámbito de obligación de su utilización.

En los trabajos de la obra en los que sea necesario estar dentro del riesgo eléctrico en baja tensión: desvío de líneas eléctricas de baja tensión; conexión o desconexión de cuadros eléctricos y similares.

Obligados a utilizar casco de seguridad.

Electricistas y personal auxiliar de trabajos con el riesgo eléctrico en baja tensión.

Casco de seguridad, contra contactos eléctricos en alta tensión

Especificación técnica.

Unidad de casco de seguridad, contra contactos eléctricos, para uso especial en los trabajos en alta tensión eléctrica. Fabricado en material plástico, dotado de un arnés adaptable de apoyo sobre el cráneo y con banda contra el sudor de la frente. Con marca CE, según normas E.P.I.

Cumplimiento de normas UNE.

Los cascos de seguridad cumplirán las siguientes normas UNE:

UNE. EN 397/95 + ERRATUM/96

UNE. EN 966/95 + ERRATUM/96

Ámbito de obligación de su utilización.

En los trabajos de la obra en los que sea necesario estar dentro del riesgo eléctrico en alta tensión: desvío de líneas eléctricas de alta tensión; conexión o desconexión de transformadores eléctricos y similares.

Obligados a utilizar casco de seguridad.

Electricistas y personal auxiliar de trabajos con el riesgo eléctrico en alta tensión.

Casco de seguridad, contra contactos eléctricos en alta tensión, con protectores auditivos

Especificación técnica.

Unidad de casco de seguridad, contra contactos eléctricos en alta tensión, para uso especial en los trabajos en alta tensión eléctrica. Fabricado en material plástico, dotado de un arnés adaptable de apoyo sobre el cráneo y con banda contra el sudor de la frente frontal; dotado con protectores auriculares almohadillados amortiguadores del ruido, abatibles desde el casco. Con marca CE. según normas E.P.I.

Cumplimiento de normas UNE.

Los cascos de seguridad cumplirán las siguientes normas UNE:

UNE. EN 397/95 + ERRATUM/96

UNE. EN 966/95 + ERRATUM/96

Los cascos auriculares protectores auditivos cumplirán las siguientes normas UNE:

UNE. EN 352- 1/94

UNE. EN 352-2/94

UNE. EN 352-3/94

Ámbito de obligación de su utilización.

En los trabajos de la obra en los que sea necesario estar dentro del riesgo eléctrico en alta tensión: desvío de líneas eléctricas de alta tensión; conexión o desconexión de transformadores eléctricos y asimilables.

Obligados a utilizar casco de seguridad, con protectores auditivos.

Electricistas y personal auxiliar de trabajos con el riesgo eléctrico en alta tensión en entornos sujetos a ruido intenso, igual o superior a 80 dB., medidos con sonómetro calibrado en la escala "A".

Casco de seguridad, contra golpes en la cabeza

Especificación técnica.

Unidad de casco de seguridad contra golpes en la cabeza, con arnés de adaptación de apoyo sobre el cráneo, con cintas textiles de amortiguación y contra el sudor de la frente frontal; ajustable a la nuca, de tal forma que se impide la caída accidental del casco. Con marca CE. según normas E.P.I.

Cumplimiento de normas UNE.

Los cascos de seguridad cumplirán las siguientes normas UNE:

UNE. EN 397/95 + ERRATUM/96

UNE. EN 966/95 + ERRATUM/96

Obligación de su utilización.

Durante toda la realización de la obra y en todos los lugares, con excepción del: interior de talleres, instalaciones provisionales para los trabajadores; oficinas y en el interior de cabinas de maquinaria y siempre que no existan riesgos para la cabeza.

Ámbito de obligación de su utilización.

Desde el momento de entrar en la obra, durante toda la estancia en ella, dentro de los lugares con riesgos para la cabeza.

Obligados a la utilización de la protección del casco de seguridad.

Todo el personal en general contratado por el contratista, por los subcontratistas y los autónomos si los hubiese. Se exceptúa, por carecer de riesgo evidente y sólo "en obra en fase de terminación", a los pintores y personal que remate la urbanización y jardinería.

Todo el personal de oficinas sin exclusión, cuando accedan a los lugares de trabajo.

Jefatura de Obra y cadena de mando de todas las empresas participantes.

Coordinación de seguridad y salud durante la ejecución de la obra, Dirección Facultativa, representantes y visitantes invitados por la Propiedad.

Cualquier visita de inspección de un organismo oficial o de representantes de casas comerciales para la venta de artículos.

"Yelmo de soldador"

Especificación técnica.

Unidad de casco de seguridad contra golpes en la cabeza, con arnés de adaptación de apoyo sobre el cráneo con cintas textiles de amortiguación y contra el sudor de la frente frontal; ajustable a la nuca, de tal forma que se impide la caída accidental del casco. Dotado de una pantalla abatible de protección de radiaciones de soldadura, con filtro recambiable. Con marca C.E. según normas E.P.I.

Cumplimiento de normas UNE.

Los cascos de seguridad cumplirán las siguientes normas UNE:

UNE. EN 397/95 + ERRATUM/96

UNE. EN 966/95 + ERRATUM/96

Los filtros de seguridad contra las radiaciones luminosas cumplirán las siguientes normas UNE:

UNE. EN 379/94

Obligación de su utilización.

En todos los trabajos de soldadura eléctrica, oxiacetilénica y oxicorte realizados en cualquier punto de la obra, bien se efectúen fuera o en el interior de talleres.

Ámbito de obligación de su utilización.

En toda la obra, para los trabajos de soldadura eléctrica, oxiacetilénica y oxicorte.

Obligados a la utilización de la protección del "yelmo de soldador".

Oficiales y ayudantes de soldadura eléctrica, oxiacetilénica y oxicorte.

Cascos auriculares protectores auditivos

Especificación técnica.

Unidad de cascos auriculares protectores auditivos amortiguadores de ruido para ambas orejas. Fabricados con casquetes auriculares ajustables con almohadillas recambiables para uso optativo con o sin el casco de seguridad. Con marca CE. según normas E.P.I.

Cumplimiento de normas UNE.

Los cascos auriculares protectores auditivos cumplirán las siguientes normas UNE:

UNE. EN 352- 1/94

UNE. EN 352-2/94

UNE. EN 352-3/94

Obligación de su utilización.

En la realización o trabajando en presencia de un ruido cuya presión sea igual o superior a 80 dB. medidos con sonómetro en la escala 'A'.

Ámbito de obligación de su utilización.

En toda la obra y solar, en consecuencia de la ubicación del punto productor del ruido del que se protege.

Obligados a la utilización de los cascos auriculares protectores auditivos.

Personal, con independencia de su categoría profesional, que ponga en servicio y desconecte los compresores y generadores eléctricos.

Capataz de control de este tipo de trabajos..

Peones que manejen martillos neumáticos, en trabajos habituales o puntuales.

Cualquier trabajador que labore en la proximidad de un punto de producción de ruido intenso.

Personal de replanteo o de mediciones; jefatura de obra; Coordinación de seguridad y salud durante la ejecución de la obra;

Dirección Facultativa; visitas e inspecciones, cuando deban penetrar en áreas con alto nivel acústico.

Chaleco reflectante

Especificación técnica.

Unidad de chaleco reflectante para ser visto en lugares con escasa iluminación, formado por: peto y espalda. Fabricado en tejidos sintéticos transpirables, reflectantes o catadióptricos con colores: blanco, amarillo o anaranjado. Ajustable a la cintura mediante unas cintas "Velcro".

Cumplimiento de normas UNE.

Los chalecos reflectantes cumplirán las siguientes normas UNE:

UNE. EN 471/95 + ERRATUM/96

UNE. EN 966/95 + ERRATUM/96

Obligación de su utilización.

Se prevé exclusivamente para la realización de trabajos en lugares con escasa iluminación.

Ámbito de obligación de su utilización.

En toda la obra cuando sea necesario realizar un trabajo con escasa iluminación, en el que por falta de visión clara, exista riesgos de atropello por máquinas o vehículos.

Obligados a la utilización del chaleco reflectante.

Señalistas, ayudantes y peones que deban realizar un trabajo en lugares que sea recomendable su señalización personal para evitar accidentes.

Cinturón portaherramientas

Especificación técnica.

Unidad de cinturón portaherramientas formado por faja con hebilla de cierre, dotada de bolsa de cuero y aros tipo canana con pasador de inmovilización, para colgar hasta 4 herramientas. Con marca CE., según normas E.P.I.

Obligación de su utilización.

En la realización de cualquier trabajo fuera de talleres que requieran un mínimo de herramientas y elementos auxiliares.

Ámbito de obligación de su utilización.

Toda la obra.

Obligados a la utilización del cinturón portaherramientas.

Oficiales y ayudantes ferrallistas.

Oficiales y ayudantes carpinteros encofradores.

Oficiales y ayudantes de carpinterías de madera o metálica.

Instaladores en general.

Deslizadores paracaídas, para arneses cinturones de seguridad

Especificación técnica.

Unidad de dispositivo deslizador paracaídas de seguridad, fabricado en acero inoxidable, para amarre del cinturón de seguridad; modelo de cierre por palanca voluntaria, con doble dispositivo de mordaza para protección de una posible apertura accidental. Con marca CE., según normas E.P.I.

Cumplimiento de normas UNE.

Los dispositivos deslizador paracaídas de seguridad, para arneses cinturones de seguridad, cumplirán las siguientes normas UNE:

UNE. EN 353-1/93 + ERRATUM/94

UNE. EN 353-2/93

Obligación de su utilización.

En las grúas torre para deslizarlo a través de los cables de circulación segura. En la instalación de aquellas protecciones colectivas que requieren el uso de cables de circulación segura, en su mantenimiento y desmantelamiento.

Ámbito de obligación de su utilización.

En todos aquellos puntos de la obra en los que se trabaje con arneses cinturones de seguridad, que deban amarrarse a una cuerda de seguridad de circulación.

Obligados a utilizar los dispositivos deslizador paracaídas de seguridad.

Todos aquellos trabajadores que utilizando un arnés cinturón de seguridad, deban desplazar su mosquetón a lo largo de una cuerda de circulación de seguridad.

Deslizadores paracaídas, para cinturones de seguridad con freno dinámico hasta 15 metros

Especificación técnica.

Unidad de dispositivo deslizador paracaídas de seguridad con freno dinámico hasta 15 m, fabricado en acero inoxidable, para amarre del cinturón de seguridad; modelo de cierre por mosquetón de seguridad para protección de una posible apertura accidental. Con marca CE, según normas EPI.

Cumplimiento de normas UNE.

Los deslizadores paracaídas, para arneses cinturones de seguridad, cumplirán las siguientes normas UNE:

UNE. EN 353-1/93 + ERRATUM/94

UNE. EN 353-2/93

Obligación de su utilización.

En la instalación de aquellas protecciones colectivas que requieren el uso de cables de circulación segura, en su mantenimiento y desmantelamiento.

Ámbito de obligación de su utilización.

En todos aquellos puntos de la obra en los que se trabaje con arneses cinturones de seguridad paracaídas, que deban amarrarse a un cable o una cuerda de seguridad de circulación.

Obligados a utilizar los deslizadores paracaídas.

Todos aquellos trabajadores que utilizando un arnés cinturón de seguridad paracaídas, deban desplazar su mosquetón a lo largo de un cable o una cuerda de circulación de seguridad.

Faja de protección contra las vibraciones

Especificación técnica.

Unidad de faja elástica contra las vibraciones para la protección de la cintura y de las vértebras lumbares. Fabricada en diversas tallas, para protección contra movimientos vibratorios u oscilatorios. Confeccionada con material elástico sintético y ligero; ajustable mediante cierres "Velcro". Con marca CE. según normas E.P.I.

Obligación de su utilización.

En la realización de trabajos con o sobre máquinas que transmitan al cuerpo vibraciones, según el contenido del análisis de riesgos de la memoria.

Ámbito de obligación de su utilización.

Toda la obra.

Obligados a utilizar la faja de protección contra las vibraciones.

Peones especialistas que manejen martillos neumáticos.

Conductores de máquinas para el movimiento de tierras o de escombros.

Conductores de motovolquetes autopropulsados, (dúmpers).

Faja de protección contra sobreesfuerzos

Especificación técnica.

Unidad de faja de protección contra sobreesfuerzos, para la protección de la zona lumbar del cuerpo humano. Fabricada en cuero y material sintético ligero. Ajustable en la parte delantera mediante hebillas. Con marca CE. según normas E.P.I.

Obligación de su utilización.

Para todos los trabajos de carga, descarga y transporte a hombro de objetos pesados y todos aquellos otros sujetos al riesgo de sobreesfuerzo, según el "análisis de riesgos" contenido en la "memoria".

Ámbito de obligación de su utilización.

En cualquier punto de la obra en el que se realicen trabajos de carga, transporte a hombro y descarga.

Obligados a utilizar la faja de protección contra sobreesfuerzos.

Peones en general, que realicen trabajos de ayudantía en los que deban transportar cargas.

Peones dedicados a labores de carga, transporte a brazo y descarga de objetos.

Oficiales, ayudantes y peones que manejen la siguiente maquinaria: motovolquete autotransportado dúmper). Martillos neumáticos.

Pisones mecánicos.

Filtro para radiaciones de arco voltaico, para las gafas de soldador

Especificación técnica.

Unidad de filtro óptico de seguridad contra las radiaciones y chispas de soldaduras eléctrica, oxiacetilénica y oxicorte, para recambio de las ópticas filtrantes de las gafas de soldador. Con marca CE, según normas E.P.I.

Cumplimiento de normas UNE.

Los filtro para radiaciones de arco voltaico, cumplirán las siguientes normas UNE:

UNE. EN 169/93

UNE. EN 169/92

UNE. EN 170/93

UNE. EN 161/93

UNE. EN 379/94

Obligación de su utilización.

En todas las situaciones provocadas por rotura u opacidad de los oculares filtrantes de las gafas de soldador.

Del cambio de filtro se dará cuenta documental, al Coordinador de seguridad y salud durante la ejecución de la obra, independientemente de que la filiación profesional del trabajador sea de empresa contratista, subcontratista o autónomo.

Ámbito de obligación de su utilización.

En cualquier trabajo de soldadura eléctrica, oxiacetilénica y oxicorte, que deba realizarse en el ámbito de la obra, independientemente del sistema de contratación utilizado.

Obligados a utilizar el filtro para radiaciones de arco voltaico, para las gafas de soldador.

Discrecionalmente los oficiales y ayudantes de soldadura, que utilicen la pantalla de protección contra las radiaciones del arco voltaico o del oxicorte, independientemente de su diseño operativo.

Los peones ordinarios de ayuda a las tareas de soldaduras eléctrica, oxiacetilénica y oxicorte que utilicen las gafas de protección como las descritas.

Filtro mecánico para mascarilla contra el polvo

Especificación técnica.

Unidad de filtro para recambio del de las mascarillas contra el polvo, con una retención de partículas superior al 98 %. Con marca CE. según normas E.P.I.

Obligación de su utilización.

En cualquier trabajo a realizar en atmósferas saturadas de polvo o con producción de polvo, en el que esté indicado el cambio de filtro por rotura o saturación. Del cambio se dará cuenta documental al coordinador en materia de seguridad y salud durante la ejecución de la obra, y en su caso, a la Dirección Facultativa.

Ámbito de obligación de su utilización.

Toda la obra, independientemente del sistema de contratación utilizado.

Obligados a utilizar el filtro mecánico para mascarilla contra el polvo.

Oficiales, ayudantes y peones sueltos o especialistas que realicen trabajos con martillos neumáticos, rozadoras, taladros y sierras circulares en general.

Filtro neutro de protección contra los impactos para las gafas de soldador

Especificación técnica.

Unidad de filtro óptico de seguridad contra impactos, para instalar en las gafas de soldador, contra los fragmentos proyectados durante los trabajos de esmerilado o picado de cordones de soldaduras. Con marca CE, según normas EPI.

Obligación de su utilización.

En todas las situaciones provocadas por: rotura u opacidad de los oculares filtrantes contra los impactos de las gafas de soldador. Del cambio de filtro se dará cuenta documental al coordinador de seguridad y salud durante la ejecución de la obra, independientemente de que la filiación profesional del trabajador sea de empresa contratista, subcontratista o autónomo.

Ámbito de obligación de su utilización.

En cualquier trabajo de soldadura eléctrica, oxiacetilénica y oxicorte, que deba realizarse en el ámbito de la obra, independientemente del sistema de contratación utilizado.

Obligados a utilizar filtro neutro de protección contra los impactos, para las gafas de soldador.

Discrecionalmente los oficiales y ayudantes de soldadura, que utilicen la pantalla de protección contra las radiaciones del arco voltaico o del oxicorte, independientemente de su diseño operativo.

Los peones ordinarios de ayuda a las tareas de soldaduras eléctrica, oxiacetilénica y oxicorte que utilicen pantallas de protección como las descritas.

Filtro neutro de protección contra impactos para la pantalla de soldador

Especificación técnica.

Unidad de filtro óptico de seguridad contra impactos, para instalar en las pantallas de soldador, contra los fragmentos proyectados durante los trabajos de esmerilado o picado de cordones de soldaduras. Con marca CE, según normas EPI.

Obligación de su utilización.

En todas las situaciones provocadas por: rotura u opacidad de los oculares filtrantes contra los impactos de pantallas de soldador. Del cambio de filtro se dará cuenta documental al coordinador en materia de seguridad y salud durante la ejecución de la obra, y en su caso, a la Dirección Facultativa, independientemente de que la filiación profesional del trabajador sea empresa contratista, subcontratista o autónomo.

Ámbito de obligación de la utilización.

En cualquier trabajo de soldadura eléctrica, oxiacetilénica y oxicorte, que deba realizarse en el ámbito de la obra, independientemente del sistema de contratación utilizado.

Obligados a utilizar filtro neutro de protección contra impactos para la pantalla de soldador.

Discrecionalmente los oficiales y ayudantes de soldadura, que utilicen la pantalla de protección contra las radiaciones del arco voltaico o del oxicorte, independientemente de su diseño operativo.

Los peones ordinarios de ayuda a las tareas de soldaduras eléctrica, oxiacetilénica y oxicorte que utilicen pantallas de protección como las descritas.

Filtro para radiaciones de arco voltaico, pantallas de soldador

Especificación técnica.

Unidad de filtro óptico de seguridad contra las radiaciones y chispas de soldaduras eléctrica, oxiacetilénica y oxicorte, para recambio de las ópticas filtrantes de las pantallas de soldador. Con marca CE. según normas E.P.I.

Cumplimiento de normas UNE.

Los filtro para radiaciones de arco voltaico, cumplirán las siguientes normas UNE:

UNE. EN 169/93

UNE. EN 169/92

UNE. EN 170/93

UNE. EN 161/93

UNE. EN 379/94

Obligación de su utilización.

En todas las situaciones provocadas por rotura u opacidad de los oculares filtrantes de las pantallas de soldador.

Del cambio de filtro se dará cuenta documental al coordinador en materia de seguridad y salud durante la ejecución de la obra, y en su caso, a la Dirección Facultativa, independientemente de que la filiación profesional del trabajador sea en empresa contratista, subcontratista o autónomo.

Ámbito de obligación de su utilización.

En cualquier trabajo de soldadura eléctrica, oxiacetilénica y oxicorte, que deba realizarse en el ámbito de la obra, independientemente del sistema de contratación utilizado.

Obligados a utilizar el filtro para radiaciones de arco voltaico, pantallas de soldador.

Discrecionalmente los oficiales y ayudantes de soldadura, que utilicen la pantalla de protección contra las radiaciones del arco voltaico o del oxicorte, independientemente de su diseño operativo.

Los peones ordinarios de ayuda a las tareas de soldaduras eléctrica, oxiacetilénica y oxicorte que utilicen pantallas de protección como las descritas.

Filtro químico para disolventes

Especificación técnica.

Unidad de filtro químico contra las emanaciones procedentes de disolventes de compuestos tóxicos, para recambio del instalado en una mascarilla filtrante, con retención del compuesto químico superior al 98%. Con marca CE., según normas E.P.I.

El filtro químico, cumplirá la siguiente norma UNE:

UNE 81.285/92

UNE. EN 141/90

Obligación de su utilización.

En cualquier trabajo realizado utilizando pinturas que incorporen disolventes orgánicos, en los que por rotura o saturación, sea oportuno cambiar el filtro de las mascarillas de protección de las vías respiratorias. Del cambio se dará cuenta documental al Coordinador en materia de seguridad y salud durante la ejecución de la obra, y en su caso, a la Dirección Facultativa.

Ámbito de obligación de la utilización.

En cualquier trabajo de pintura que incorpore disolventes orgánicos, que se realice en el ámbito de la obra, independientemente del sistema de contratación utilizado.

Obligados a utilizar el filtro químico para disolventes.

Oficiales y ayudantes pintores que trabajen con producción de atmósferas tóxicas.

Peones de ayuda a los pintores que trabajen en el interior de atmósferas tóxicas.

Filtro para mascarilla contra las emanaciones tóxicas

Especificación técnica.

Unidad de filtro contra las emanaciones tóxicas, para recambio del de una mascarilla filtrante contra las emanaciones tóxicas de filtro recambiable.

Cumplimiento de normas UNE.

El filtro químico, cumplirá la siguiente norma UNE:

UNE 81.285/92

UNE. EN 141/90

Obligación de su utilización.

En todos los trabajos realizados en presencia de emanaciones tóxicas.

Ámbito de obligación de su utilización.

En los trabajos de pocería y saneamiento sujetos al riesgo.

Obligados a utilizar filtro para mascarillas contra las emanaciones tóxicas.

Poceros.

Gafas protectoras contra el polvo

Especificación técnica.

Unidad de gafas contra el polvo, con montura de vinilo dotada con ventilación indirecta; sujeción a la cabeza mediante cintas textiles elásticas contra las alergias y visor panorámico de policarbonato. Con marca CE. según normas E.P.I.

Cumplimiento de normas UNE.

Los ensayos de las gafas contra el polvo, cumplirán las siguientes normas UNE:

UNE. EN 167/96

UNE. EN 168/96

Obligación de su utilización.

En la realización de todos los trabajos con producción de polvo, reseñados en el "análisis de riesgos detectables" de la "memoria".

Ámbito de obligación de su utilización.

En cualquier punto de la obra, en la que se trabaje dentro de atmósferas con producción o presencia de polvo en suspensión.

Obligados a utilizar las gafas protectoras contra el polvo.

Peones que realicen trabajos de carga y descarga de materiales pulverulentos que puedan derramarse.

Peones que transporten materiales pulverulentos.

Peones que derriben algún objeto o manejen martillos neumáticos; pulidoras con producción de polvo no retirado por aspiración localizada o eliminado mediante cortina de agua.

Peones especialistas que manejen pasteras o realicen vertidos de pastas y hormigones mediante cubilote, canaleta o bombeo.

Pintores a pistola.

Escayolistas sujetos al riesgo.

Enlucidores y revocadores sujetos al riesgo.

En general, todo trabajador, independientemente de su categoría profesional, que a juicio del "Encargado de seguridad" o del "Coordinador de Seguridad y Salud", esté expuesto al riesgo de recibir salpicaduras o polvo en los ojos.

Gafas de seguridad contra el polvo y los impactos

Especificación técnica.

Unidad de gafas de seguridad contra el polvo y los impactos en los ojos. Fabricadas con montura de vinilo, pantalla exterior de policarbonato, pantalla interior contra choques y cámara de aire entre las dos pantallas para evitar condensaciones. Modelo panorámico, ajustable a la cabeza mediante bandas elásticas textiles contra las alergias. Con marca CE. según normas E.P.I.

Cumplimiento de normas UNE.

Los ensayos de las gafas de seguridad contra el polvo y los impactos, cumplirán las siguientes normas UNE:

UNE. EN 167/96

UNE. EN 168/96

Obligación de su utilización.

En la realización de todos los trabajos con riesgos de proyección o arranque de partículas, reseñados dentro del análisis de riesgos de la memoria.

Ámbito de obligación de su utilización.

En cualquier punto de la obra en el que se trabaje produciendo o arrancando partículas.

Obligados al uso de gafas de seguridad contra el polvo y los impactos.

Peones y peones especialistas, que manejen sierras circulares en vía seca, rozadoras, taladros, pistola fija clavos, lijadoras y pistolas hincavillos.

En general, todo trabajador que a juicio del encargado de seguridad o del Coordinador en materia de seguridad y salud durante la ejecución de la obra, esté sujeto al riesgo de recibir partículas proyectadas en los ojos.

Gafas de seguridad de protección contra las radiaciones de soldadura y oxicorte

Especificación técnica.

Unidad de gafas de seguridad para protección de radiaciones de soldaduras eléctrica, oxiacetilénica y oxicorte. Fabricadas con cazoletas de armadura rígida con ventilación lateral indirecta graduable y montura ajustable; dotadas con filtros recambiables y abatibles sobre cristales neutros contra los impactos. Con marca CE, según normas EPI.

Cumplimiento de normas UNE.

Las gafas de seguridad para protección de radiaciones de soldaduras, cumplirán las siguientes normas UNE:

UNE. EN 169/93

UNE. EN 170/93

UNE. EN 171/93

Obligación de su utilización.

En todos los trabajos de soldadura eléctrica, oxiacetilénica y oxicorte, de forma optativa, con respecto al uso de las pantallas de protección.

Ámbito de obligación de su utilización.

En toda la obra, durante la realización de trabajos de soldadura eléctrica, oxiacetilénica y oxicorte, independientemente del sistema de contratación utilizado.

Obligados a utilizar gafas de seguridad de protección contra las radiaciones de soldadura y oxicorte.

Discrecionalmente los oficiales y ayudantes de soldadura a cambio de la pantalla de protección.

Los peones ordinarios de ayuda a las tareas de soldadura eléctrica, oxiacetilénica y oxicorte.

Guantes aislantes del calor para betunes asfálticos

Especificación técnica.

Unidad de par de guantes aislantes del calor para betunes asfálticos, fabricados en material aislante del calor. Comercializados en varias tallas, para protección de trabajos con betunes asfálticos. Con marca CE., según normas E.P.I.

Obligación de su utilización.

Todos aquellos trabajadores que deban trabajar en el extendido de betunes asfálticos en caliente.

Ámbito de obligación de su utilización.

Toda la obra.

Los que específicamente están obligados a la utilización de las botas aislantes del calor de betunes asfálticos.

Oficiales y Peones especialistas de extendido de productos asfálticos en caliente.

Peones ordinarios de ayuda en esta especialidad.

Guantes aislantes de la electricidad en baja tensión, hasta 1.000 voltios

Especificación técnica.

Unidad de guantes aislantes de la electricidad, para utilización directa sobre instalaciones eléctricas a 1.000 voltios, como máximo. Con marca CE. según normas E.P.I.

Obligación de su utilización.

En todos los trabajos en los que se deba actuar o manipular circuitos eléctricos con una tensión no superior a los 1.000 voltios.

Ámbito de obligación de su utilización.

En toda la obra, durante las maniobras e instalación general eléctrica provisional de obra o definitiva, cableado, cuadros y conexiones en tensión siempre que esta no pueda ser evitada.

Obligados a utilizar los guantes aislantes de la electricidad en baja tensión, hasta 1000 voltios.

Oficiales y ayudantes electricistas de las instalaciones provisional, definitiva de obra o de mantenimiento de aparatos o máquinas eléctricas, que operen con tensión eléctrica.

Guantes de cuero flor y loneta

Especificación técnica.

Unidad de par de guantes fabricados en cuero flor en la parte anterior de palma y dedos de la mano, dorso de loneta de algodón, comercializados en varias tallas. Ajustables a la muñeca de las manos mediante bandas extensibles ocultas. Con marca CE. según normas E.P.I.

Cumplimiento de normas UNE.

Los guantes fabricados en cuero flor y loneta, cumplirán la siguiente norma UNE:

UNE. EN 388/95

Obligación de su utilización.

En todos los trabajos de manejo de herramientas manuales: picos, palas.

En todos los trabajos de manejo y manipulación de puntales y bovedillas.

Manejo de sogas o cuerdas de control seguro de cargas en suspensión a gancho.

En todos los trabajos similares por analogía a los citados.

Ámbito de obligación de su utilización.

En todo el recinto de la obra.

Obligados a utilizar los guantes de cuero flor y loneta.

Peones en general.

Peones especialistas de montaje de encofrados.

Oficiales encofradores.

Ferrallistas.

Personal similar por analogía de riesgos en las manos a los mencionados.

Guantes de cuero flor

Especificación técnica.

Unidad de par de guantes totalmente fabricados en cuero flor, dedos, palma y dorso. Ajustables a la muñeca de las manos mediante tiras textil elásticas ocultas. Comercializados en varias tallas. Con marca CE. según normas E.P.I.

Cumplimiento de normas UNE.

Los guantes fabricados en cuero flor, cumplirán la siguiente norma UNE:

UNE. EN 388/95

Obligación de su utilización.

Trabajos de carga y descarga de objetos en general.

Descarga a mano de camiones.

Ámbito de obligación de su utilización.

En todo el recinto de la obra.

Obligados a utilizar los guantes de cuero flor

Peones en general.

Oficiales y ayudantes de soldadura eléctrica, oxiacetilénica y oxicorte.

Guantes de goma o de "PVC"

Especificación técnica.

Unidad de par de guantes de goma o de "PVC". Fabricados en una sola pieza, impermeables y resistentes a: cementos, pinturas, jabones, detergentes, amoníaco, etc. Comercializado en varias tallas. Con marca CE. según normas E.P.I.

Obligación de su utilización.

Trabajos de sostener elementos mojados o húmedos, trabajos de hormigonado, curado de hormigones, morteros, yesos, escayolas y pinturas.

Ámbito de obligación de su utilización.

En todo el recinto de la obra.

Obligados al uso de guantes de goma o de "PVC".

Oficiales y peones de ayuda, cuyo trabajo les obligue a fabricar, manipular o extender morteros, hormigones, pastas en general y pinturas.

Enlucidores.

Escayolistas.

Techadores.

Albañiles en general.

Cualquier trabajador cuyas labores sean similares por analogía a las descritas.

Guantes de loneta de algodón impermeabilizados con material plástico sintético

Especificación técnica.

Unidad de par de guantes fabricados en loneta de algodón en la parte anterior de palma, dedos de la mano y dorso impermeabilizados con "PVC", comercializados en varias tallas. Ajustables a la muñeca de las manos mediante bandas extensibles ocultas. Con marca CE. según normas E.P.I.

Cumplimiento de normas UNE.

Los guantes fabricados en loneta de algodón impermeabilizados, cumplirán la siguiente norma

UNE. EN 388/95

Obligación de su utilización.

En aquellas labores que supongan contacto con agua, pastas diversas, hormigones, pinturas.

Ámbito de obligación de su utilización.

En todo el ámbito de la obra, en aquellos trabajos descritos en el punto anterior o asimilables a ellos por analogía.

Obligados a utilizar guantes de cuero flor y loneta.

Oficiales y peones dedicados a hormigonar.

Peones que utilicen la aguja vibrante.

Peones de servicio ante amasadoras pasteras.

Peones que manejen máquinas de corte refrigeradas con agua.

Manipulación de masas de escayola.

Pintores a pistola.

Guantes de malla contra cortes

Especificación técnica.

Unidad de par de guantes de malla metálica contra cortes en las manos, fabricados con cuero revestido de malla de acero.

Comercializados en varias tallas, para protección de trabajos con instrumentos cortantes. Con marca CE., según normas E.P.I.

Obligación de su utilización.

Todos aquellos trabajadores que deban trabajar con instrumentos cortantes.

Ámbito de obligación de su utilización.

Toda la obra.

Los que específicamente están obligados a la utilización de los guantes contra cortes.

Oficiales y Peones especialistas.

Peones ordinarios.

Mandil de seguridad fabricado en cuero

Especificación técnica.

Unidad de mandil de cuero, para cubrición desde el pecho hasta media antepierna. Fabricado en serraje; dotado de una cinta de cuero para cuelgue al cuello y cintas de cuero de ajuste a la cintura. Con marca CE. según normas E.P.I.

Obligación de su utilización.

En la realización de los trabajos de: soldadura eléctrica; soldadura oxiacetilénica y oxicorte.

Manejo de máquinas radiales, (rozadoras, sierras).

Manejo de taladros portátiles.

Manejo de pistolas fijaclavos.

Ámbito de obligación de su utilización.

Trabajos en los que se produzcan o exista el riesgo de producción de partículas o chispas proyectadas y en todos aquellos similares por analogía a los descritos en los puntos anteriores.

Obligados a utilizar mandiles de seguridad fabricados en cuero.

Oficiales, ayudantes y peones que realicen trabajos de soldadura eléctrica, oxiacetilénica, oxicorte, manejo de máquinas radiales, taladros, aterrajadoras, pistolas hincacavos y similares.

Mandil impermeable, fabricado en "PVC"

Especificación técnica.

Unidad de mandil impermeable de PVC para cobertura desde el pecho hasta media antepierna. Fabricado en una sola pieza; reforzado en todo su perímetro con una banda textil sintética; dotado de una cinta de algodón para cuelgue al cuello y cintas de algodón para ajuste a la cintura. Con marca CE. según normas E.P.I.

Obligación de su utilización.

En aquellas labores que supongan salpicaduras de agua, pastas diversas, hormigones, pinturas.

Ámbito de obligación de su utilización.

En todo el ámbito de la obra, en aquellos trabajos descritos en el punto anterior o asimilables a ellos por analogía.

Obligados a utilizar mandiles impermeables.

Oficiales y peones dedicados a hormigonar.

Peones que utilicen la aguja vibrante.

Peones de servicio ante amasadoras pasteras.

Peones que manejen máquinas de corte refrigeradas con agua.

Manipulación de masas de escayola.

Pintores a pistola.

Manguitos de cuero flor

Especificación técnica.

Unidad de par de manguitos protectores de los antebrazos, contra partículas u objetos. Fabricados en cuero flor en varias tallas. Con marca CE. según normas E.P.I.

Obligación de su utilización.

En los lugares en los que se realicen trabajos de soldadura o de carga, descarga, transporte a brazo y hombro.

Ámbito de obligación de su utilización.

En toda la obra.

Obligados a utilizar manguitos de cuero flor.

Oficiales, ayudantes y peones que realicen trabajos de soldadura eléctrica, oxiacetilénica y oxicorte, trabajos de carga, descarga y transporte a brazo de objetos.

Manguitos impermeables

Especificación técnica.

Unidad de par de manguitos impermeables protectores de los brazos. Fabricados en PVC, ajustables a los brazos mediante bandas elásticas ocultas. Comercializados en varias tallas. Con marca CE, según normas EPI.

Obligación de su utilización.

En todos los trabajos en los que se manipulen y utilicen masas o líquidos.

Ámbito de obligación de su utilización.

En toda la obra.

Obligados a utilizar manguitos impermeables.

Oficiales, ayudantes y peones de hormigonado, de servicio a hormigoneras pasteras, enlucidores, revocadores, escayolistas y pintores.

Manoplas de cuero flor

Especificación técnica.

Unidad par de manoplas. Fabricadas totalmente en cuero flor, palma y dorso; ajustables mediante unas bandas textiles elásticas ocultas. Con marca CE. según normas E.P.I.

Cumplimiento de normas UNE.

Los guantes fabricados en cuero flor, cumplirán la siguiente norma UNE:

UNE. EN 388/95

Obligación de su utilización.

Trabajos de carga y descarga de objetos en general.

Ámbito de obligación de su utilización.

Toda la obra.

Obligados a utilizar manoplas de cuero flor.

Peones en general.

Mascarilla de seguridad con filtro químico recambiable

Especificación técnica.

Unidad de mascarilla con filtro de retención o de transformación física o química, para protección del aparato respiratorio frente a los ambientes contaminados. Compuesta por máscara sujeta a la cabeza mediante bandas elásticas regulables, portafiltros recambiables y válvula de exhalación. Con marca CE. según normas E.P.I.

Cumplimiento de normas UNE.

La mascarilla filtrante con filtro de retención o de transformación física o química, cumplirá la siguiente norma UNE:

UNE 81.280/91

UNE 81.282/91 + MODIFICACIÓN/92

UNE. EN 140/89

UNE. EN 140/A1/92

El filtro químico, cumplirá la siguiente norma UNE:

UNE 81.285/92

UNE. EN 141/90

Obligación de su utilización.

Para penetrar en atmósferas tóxicas una vez detectado el tóxico a evitar.

Ámbito de obligación de su utilización.

En los puntos de la obra donde se produzcan atmósferas tóxicas.

Obligados a utilizar mascarilla de seguridad con filtro químico recambiable.

Cualquier persona que deba penetrar en una atmósfera tóxica.

Máscara contra las emanaciones tóxicas

Especificación técnica.

Unidad de mascarilla filtrante contra las emanaciones tóxicas. Fabricada con materiales inalérgicos y atóxicos; dotada con un filtro recambiable de retención del tóxico superior al 98%, con una o dos válvulas. Con marca CE. según normas E.P.I.

Cumplimiento de normas UNE.

La mascarilla filtrante contra las emanaciones tóxicas, cumplirá la siguiente norma UNE:

UNE. EN 405/93

UNE. EN 405/92

Obligación de su utilización.

Ante la detección de compuestos tóxicos mediante medición y análisis.

Ámbito de obligación de su utilización.

En toda la obra, en los trabajos de pocería y acometida a albañales; trabajos con pinturas que incorporen disolventes orgánicos.

Obligados a utilizar máscara contra las emanaciones tóxicas.

Los poceros y los peones de apoyo a estos y todos los trabajadores que manipulen sustancias con emanaciones tóxicas.

Pintores.

Mascarilla contra partículas con filtro mecánico recambiable

Especificación técnica.

Unidad de mascarilla filtrante contra las partículas, de cubrición total de vías respiratorias, nariz y boca, fabricada con PVC con portafiltros mecánicos y primer filtro para su uso inmediato; adaptable a la cara mediante bandas elásticas textiles, con regulación de presión. Dotada de válvulas de expulsión de expiración de cierre simple por sobre presión al respirar. Con marca CE. según normas E.P.I.

Cumplimiento de normas UNE.

Las mascarillas filtrantes contra las partículas, cumplirán la siguiente norma UNE:

UNE 81.280/91

UNE 81.282/91 + MODIFICACIÓN/92

UNE. EN 140/89

UNE. EN 140/A1/92

El filtro mecánico contra las partículas, cumplirá la siguiente norma UNE:

UNE 81.284/92

UNE. EN 143/90

Obligación de su utilización.

En cualquier trabajo con producción de polvo o realizado en lugares con concentración de polvo.

Ámbito de la obligación de su utilización.

En todo el recinto de la obra.

Obligados a utilizar mascarilla contra partículas con filtro mecánico recambiable.

Oficiales, ayudantes y peones que manejen cualquiera de las siguientes herramientas:

Sierra radial para apertura de rozas.

Sierra circular para ladrillo en vía seca.
Martillo neumático.
Dirección de obra, mandos y visitas si penetran en atmósferas con polvo.

Mascarilla de papel filtrante contra el polvo

Especificación técnica.

Unidad de mascarilla simple, fabricada en papel filtro antipolvo, por retención mecánica simple. Dotada de bandas elásticas de sujeción a la cabeza y adaptador de aluminio protegido para la cara. Con marca CE, según normas EPI.

Obligación de su utilización.

En cualquier trabajo con producción de polvo o realizado en lugares con concentración de polvo.

Ámbito de obligación de su utilización.

En todo el recinto de la obra en el que existan atmósferas saturadas de polvo.

Los que están obligados a la utilización de mascarilla de papel filtrante contra el polvo.

Oficiales, ayudantes y peones que manejan alguna de las siguientes herramientas: rozadora, sierra circular para ladrillo en vía seca, martillo neumático, coordinación de seguridad y salud durante la ejecución de la obra, dirección de obra, mandos y visitas si penetran en atmósferas con polvo.

Muñequeras de protección contra las vibraciones

Especificación técnica.

Unidad de par de muñequeras elásticas de protección contra las vibraciones. Fabricadas en material sintético elástico antialérgico, ajustable mediante tiras "Velcro". Con marca CE. según normas E.P.I.

Cumplimiento de normas UNE.

Las muñequeras elásticas de protección contra las vibraciones, cumplirán la siguiente norma UNE: UNE. EN, ISO 10819/96

Obligación de su utilización.

En los lugares en los que se manejen herramientas o máquinas herramienta, con producción de vibraciones transmitidas al usuario.

Ámbito de obligación de su utilización.

En toda la obra.

Obligados a utilizar muñequeras de protección contra las vibraciones.

Oficiales, ayudantes y peones que manejen la siguiente maquinaria:

Vibradores.

Motovolquete autotransportado, (dumper).

Radial para apertura de rozas.

Martillos neumáticos.

Pisones mecánicos.

Sierras circulares para madera o ladrillo.

Pantalla de seguridad de sustentación manual, contra las radiaciones de soldadura eléctrica, oxiacetilénica y oxicorte

Especificación técnica.

Unidad de pantalla de protección de radiaciones y chispas de soldadura eléctrica, oxiacetilénica y oxicorte, de sustentación manual, con un peso máximo entre 200 y 600 gr dotada con un doble filtro, uno neutro contra los impactos y el otro contra las radiaciones, abatible; resistentes a la perforación y penetración por objetos incandescentes o sólidos proyectados violentamente. Con marca CE., según normas E.P.I.

Cumplimiento de normas UNE.

Los filtros para radiaciones de arco voltaico, cumplirán las siguientes normas UNE:

UNE. EN 169/93

UNE. EN 169/92

UNE. EN 170/93

UNE. EN 161/93

UNE. EN 379/94

Obligación de su utilización.

En todos los trabajos de soldadura eléctrica, oxiacetilénica y oxicorte.

Ámbito de obligación de su utilización.

En toda la obra.

Obligados a utilizar la pantalla de seguridad de sustentación manual, contra las radiaciones de soldadura eléctrica, oxiacetilénica y oxicorte.

Oficiales y ayudantes de soldadura eléctrica, oxiacetilénica y oxicorte, al realizar sus tareas específicas.

Pantalla de seguridad contra las proyecciones de sujeción al cráneo

Especificación técnica.

Unidad de pantalla de protección contra la proyección de objetos, de sustentación al cráneo, mediante arnés dotado de cintas textiles y banda contra el sudor de la frente, abatible; resistentes a la perforación y penetración por objetos sólidos proyectados violentamente. Con marca CE., según normas E.P.I.

Obligación de su utilización.

En todos los trabajos con riesgo de proyección de objetos.

Ámbito de obligación de su utilización.

En toda la obra.

Los que están obligados a la utilización de pantalla de seguridad contra las proyecciones.

Oficiales y ayudantes en aquellos trabajos sujetos al riesgo de proyección de partículas hacia la cara.

Polainas de cuero flor

Especificación técnica.

Unidad de par de polainas protectores del empeine del pie, tobillo y antepierna contra la proyección violenta de partículas u objetos. Fabricadas en cuero flor con sujeción mediante hebillas. Con marca CE., según normas E.P.I.

Obligación de su utilización.

En los lugares en los que se realicen trabajos de soldadura o se manejen martillos neumáticos y pisones mecánicos.

Ámbito de obligación de su utilización.

En toda la obra.

Obligados a utilizar polainas de cuero flor.

Oficiales, ayudantes y peones que realicen trabajos de:

Soldadura eléctrica, oxiacetilénica y oxicorte.

Manejo de martillos neumáticos.

Manejo de pisones mecánicos.

Rodilleras para soldadores y otros trabajos realizados de rodillas

Especificación técnica

Unidad de juego de dos rodilleras de protección contra la humedad de pavimentos; resistentes a la perforación y penetración por objetos sólidos. Con marca CE., según normas E.P.I.

Obligación de su utilización

En todos los trabajos de solado

Ámbito de obligación de su utilización

En toda la obra.

Los que están obligados a la utilización de rodilleras

Oficiales y ayudantes en los trabajos de solado que requieren la posición sobre las rodillas.

Traje de trabajo de chaqueta y pantalón de algodón

Especificación técnica.

Unidad de traje de trabajo, formado por pantalón con cierre por cremallera y botón, con dos bolsillos laterales y dos traseros; chaquetilla sin forrar con cierre por botonadura simple, dotada con tres bolsillos; uno superior, sobre el pecho, a la izquierda y dos bajos en cada faldón. Fabricados en algodón 100 X 100, en los colores blanco, amarillo o naranja. Con marca CE. según normas E.P.I.

Cumplimiento de normas UNE.

El traje de trabajo, cumplirá la siguiente norma UNE:

UNE 863/96

UNE 1149/96

Obligación de su utilización.

En su trabajo, a todos los mandos intermedios.

Ámbito de obligación de su utilización.

En toda la obra.

Obligados a utilizar trajes de trabajo de chaqueta y pantalón de algodón.

Encargados de obra.

Capataces y jefes de equipo.

En ambos casos, independientemente de que pertenezcan a la plantilla de la empresa contratista, sean subcontratistas o autónomos.

Trajes de trabajo, (monos o buzos de algodón)_____

Especificación técnica.

Unidad de mono o buzo de trabajo, fabricado en diversos cortes y confección en una sola pieza, con cierre de doble cremallera frontal, con un tramo corto en la zona de la pelvis hasta cintura. Dotado de seis bolsillos; dos a la altura del pecho, dos delanteros y dos traseros, en zona posterior de pantalón; cada uno de ellos cerrados por una cremallera. Estará dotado de una banda elástica lumbar de ajuste en la parte dorsal al nivel de la cintura. Fabricados en algodón 100 X 100, en los colores blanco, amarillo o naranja. Con marca CE, según normas E.P.I.

Cumplimiento de normas UNE.

El mono o buzo de trabajo, cumplirá la siguiente norma UNE:

UNE 863/96

UNE 1149/96

Obligación de su utilización.

En su trabajo, a todos los trabajadores de la obra.

Ámbito de obligación de su utilización.

En toda la obra.

Obligados a utilizar trajes de trabajo.

Todos los trabajadores de la obra, independientemente de que pertenezcan a la plantilla de la empresa contratista o trabajen como subcontratistas o autónomos.

Traje impermeable de chaqueta y pantalón impermeables_____

Especificación técnica.

Unidad de traje impermeable para trabajar. Fabricado en los colores: blanco, amarillo, naranja, en PVC termosoldado; formado por chaqueta y pantalón. La chaqueta está dotada de dos bolsillos laterales delanteros y de cierre por abotonadura simple. El pantalón se sujeta y ajusta a la cintura mediante cinta de algodón embutida en el mismo. Con marca CE, según normas E.P.I.

Obligación de su utilización.

En aquellos trabajos sujetos a salpicaduras o realizados en lugares con goteos o bajo tiempo lluvioso leve.

Ámbito de obligación de su utilización.

En toda la obra.

Obligados a utilizar traje impermeable

Todos los trabajadores de la obra, independientemente de que pertenezcan a la plantilla de la empresa contratista, subcontratistas o autónomos.

Zapatos de seguridad todo cuero para artilleros_____

Especificación técnica.

Unidad de par de zapatos de seguridad contra la energía eléctrica estática y contra las explosiones. Fabricados totalmente en cuero sin componentes metálicos, a base de cosido antiestáticos no conductores de la electricidad. Suela y tacones totalmente de cuero, con sujeción al zapato mediante cosidos y pegado sin elementos metálicos. Con marca CE, según normas E.P.I.

Obligación de su utilización.

En los trabajos de manipulación y transporte de explosivos. Trabajos de cebo, carga y pega de barrenos. Detección y explosión de barrenos fallidos.

Ámbito de obligación de su utilización.

Accesos e interior de polvorines; áreas destinadas a realizar voladuras.

Obligados a utilizar zapatos todo cuero para artilleros.

Oficiales artilleros.

Peones ayudantes de artillero.

Peones ordinarios de ayuda a los trabajos de voladura.

Encargado de obra, capataces, mandos de obra, Coordinador de seguridad y salud durante la ejecución de la obra y Dirección Facultativa, durante las tareas de revisión y supervisión de cargas y pegas o de detección y explosión de barrenos fallidos.

RESUMEN DE CAPÍTULO

Nº Orden	Descripción de los capítulos	Importe
01	SEGURIDAD Y SALUD	4.197,22
	PRESUPUESTO DE EJECUCIÓN MATERIAL	4.197,22
	13% Gastos Generales	545,64
	6% Beneficio Industrial	251,83
	PRESUPUESTO BRUTO	4.994,69
	21% I.V.A.	1.048,88
	PRESUPUESTO LIQUIDO	6.043,57
	Suma el presente presupuesto la cantidad de:	
	SEIS MIL CUARENTA Y TRES EUROS CON CINCUENTA Y SIETE CÉNTIMOS	

Nº Orden	Descripción de las unidades de obra	Uds.	Longitud	Latitud	Altura	Medición	Precio	Importe
----------	-------------------------------------	------	----------	---------	--------	----------	--------	---------

INTERVENCIÓN EN ALEROS, CANALONES Y BAJANTES EN EL
IES ALFONSO VI DE OLMEDO (VALLADOLID)

01 SEGURIDAD Y SALUD

01.01 SEÑALIZACION Y BALIZAMIENTO

01.01.01	ud	SEÑAL POLIESTILRENO 210x297 mm.NO FOTOL. Señalización de equipos contra incendios no fotoluminiscente, de riesgo diverso, advertencia de peligro, prohibición, evacuación y salvamento, en poliestireno de 1,5 mm, de dimensiones 210x297 mm. Medida la unidad instalada.	4				4,00	7,21	28,84
Total partida 01.01.01									
01.01.02	ud	SEÑAL CIRCULAR I/SOPORTE Señal de seguridad circular de D=60 cm., normalizada, con soporte metálico de acero galvanizado de 80x40x2 mm. y 2 m. de altura, amortizable en cinco usos, i/p.p. de apertura de pozo, hormigonado H-100/40, colocación y desmontaje. s/ R.D. 485/97.	1				1,00	17,56	17,56
Total partida 01.01.02									
01.01.03	ud	SEÑAL TRIANGULAR I/SOPORTE Señal de seguridad triangular de L=70 cm., normalizada, con trípode tubular, amortizable en cinco usos, i/colocación y desmontaje. s/ R.D. 485/97.	1				1,00	11,93	11,93
Total partida 01.01.03									
01.01.04	ud	VALLA EXTENSIBLE REFLECTANTE Valla extensible reflectante hasta 3 m. en colores rojo y blanco, amortizable en 5 usos, incluso colocación y desmontaje.	6				6,00	12,73	76,38
Total partida 01.01.04									
01.01.05	ud	PLACA SEÑALIZACIÓN-INFORMACI Placa señalización-información en PVC serigrafiado de 50x30 cm., fijada mecanicamente, amortizable en 3 usos, incluso colocación y desmontaje.	4				4,00	4,51	18,04
Total partida 01.01.05									
01.01.06	m	CINTA DE BALIZAMIENTO BICOLO Cinta de balizamiento bicolor rojo/blanco de material plástico, incluso colocación y desmontaje.	1	100,00			100,00	0,74	74,00
Total partida 01.01.06									
Total capítulo 01.01									226,75

01.02 PROTECCIONES COLECTIVAS

01.02.01	m	VALLADO ENREJADOS GALVAN. Montaje, estancia durante toda la obra y desmontaje de vallado realizado con paneles prefabricados de 3.50x2,00 m. de altura, enrejados de 80x150 mm. y D=8 mm. de espesor, soldado a tubos de D=40 mm. y 1,50 mm. de espesor, todo ello galvanizado en caliente, sobre soporte de hormigón prefabricado separados cada 3,50 m., incluso accesorios de fijación, p.p. de portón de acceso de vehículos y de puerta de acceso de peatones, s/ R.D. 486/97 y detalle de planos.	1	30,00			30,00	4,55	136,50
Total partida 01.02.01									
01.02.02	ud	TAPA PROVISIONAL ARQUETA 38X38 Tapa provisional para arquetas de 38x38 cm., huecos de forjado o asimilables, formada mediante tablonos de madera de 20x5 cms. armados mediante clavazón, incluso colocación (amortizable en dos usos).	1				1,00	3,14	3,14
Total partida 01.02.02									
01.02.03	ud	TAPA PROVISIONAL ARQUETA 51X51 Tapa provisional para arquetas de 51x51 cm., huecos de forjado o asimilables, formada mediante tablonos de madera de 20x5 cms. armados mediante clavazón, incluso colocación, (amortizable en dos usos).	1				1,00	3,76	3,76
Total partida 01.02.03									
01.02.04	ud	TAPA PROVISIONAL ARQUETA 63X63 Tapa provisional para arquetas de 63x63 cm., huecos de forjado o asimilables, formada mediante tablonos de madera de 20x5 cms. armados mediante clavazón, incluso colocación, (amortizable en dos usos).	1				1,00	5,75	5,75
Total partida 01.02.04									

Nº Orden		Descripción de las unidades de obra	Uds.	Longitud	Latitud	Altura	Medición	Precio	Importe
01.02.05	m2	PROTECCIÓN FORJADO RED HORIZONTAL Red horizontal de seguridad, tipo S, provista de certificado de homologación y marcado CE, formada por malla de poliámmida de 10x10 cm ennudada con cuerda de D=4 mm, cuerda perimetral y de atado entre paños de red de 10 mm de diámetro. Incluso anclaje a puntales mediante ganchos metálicos dispuestas cada metro.	1	154,00	0,75				
Total partida 01.02.05							115,50	1,96	226,38
01.02.06	m	BARANDILLA PUNTALES Y TUBOS Barandilla de protección de perímetros de forjados, compuesta por puntales metálicos telescópicos colocados cada 2,5 m., (amortizable en 8 usos), fijado por apriete al forjado, pasamanos y travesaño intermedio formado por tubo 50 mm. (amortizable en 10 usos), pintado en amarillo y negro, y rodapié de 15x5 cm. (amortizable en 3 usos), para aberturas corridas, incluso colocación y desmontaje. s/R.D. 486/97.	1	39,50					
Total partida 01.02.06							39,50	4,58	180,91
01.02.07	m2	PROTECC. HORIZ. CUAJADO TABLONES Protección horizontal de huecos con cuajado de tablones de madera de pino de 20x7 cm. unidos a clavazón, incluso instalación y desmontaje. (amortizable en 10 usos). s/ R.D. 486/97.	1	1,00	1,00				
Total partida 01.02.07							1,00	9,29	9,29
01.02.08	m	BARANDILLA DE PROTECCIÓN ANDAMIOS Barandilla de protección de perímetros de andamios tubulares, compuesta por pasamanos y travesaño intermedio formado por tubo 50 mm, y rodapié de madera de pino de 15x5 cm., incluso colocación y desmontaje. Ordenanza General de Seguridad e Higiene del 9-3-71 Art. 20. A todos los efectos el andamio europeo, necesario para la ejecución de los trabajos de fachada, cubierta, etc, será considerado como un medio auxiliar de la obra, por lo tanto no procede su valoración como medida de protección colectiva.	1	12,00					
Total partida 01.02.08							12,00	4,43	53,16
01.02.09	m2	PROTECCIÓN VERTICAL DE ANDAMIO Protección vertical de andamiada con malla tupida de tejido plástico, amortizable en dos usos, i/p.p. de cuerdas de sujeción, colocación y desmontaje. Ordenanza General de Seguridad e Higiene del 9-3-71 Art. 21 a 23. A todos los efectos el andamio europeo, necesario para la ejecución de los trabajos de fachada, cubierta, etc, será considerado como un medio auxiliar de la obra, por lo tanto no procede su valoración como medida de protección colectiva.	1	10,00	1,00				
Total partida 01.02.09							10,00	0,99	9,90
01.02.10	m	ANDAMIO PROTECCIÓN PEATONAL 1,5M Marquesina de acceso a obra formada por andamio de protección para pasos peatonales formado por pórticos de 1,5 m. de ancho y 4 m. de altura, arriostrados cada 2,5 m., con plataforma y plinto de madera, i/montaje y desmontaje. s/ R.D. 486/97.							
		Acceso a edificio	1	1,00					
Total partida 01.02.10							1,00	13,24	13,24
01.02.11	m	MALLA POLIETILENO DE SEGURIDAD Malla de polietileno alta densidad con tratamiento antiultravioleta, color naranja de 1 m. de altura, tipo stopper, i/colocación y desmontaje, amortizable en tres usos. s/ R.D. 486/97.	1	15,00					
Total partida 01.02.11							15,00	1,61	24,15
01.02.12	ud	TOMA DE TIERRA R80 Oh;R=100 Oh.m Toma de tierra para una resistencia de tierra R<=80 Ohmios y una resistividad R=100 Oh.m. formada por arqueta de ladrillo macizo de 38x38x30 cm., tapa de hormigón armado, tubo de PVC de D=75 mm., electrodo de acero cobrizado 14,3 mm. y 100 cm., de profundidad hincado en el terreno, línea de t.t. de cobre desnudo de 35 mm2., con abrazadera a la pica, instalado. MI BT 039.	1						
Total partida 01.02.12							1,00	79,72	79,72
Total capítulo 01.02									745,90
01.03		PROTECCIONES INDIVIDUALES							
01.03.01	ud	CASCO DE SEGURIDAD Casco de seguridad con arnés de adaptación. Certificado CE. s/R.D. 773/97 y R.D. 1407/92.	6						
Total partida 01.03.01							6,00	2,64	15,84
01.03.02	ud	CASCO SEGURIDAD DIELECTRICO Casco de seguridad dieléctrico con pantalla para protección de descargas eléctricas, (amortizable en 5 usos). Certificado CE. s/R.D. 773/97 y R.D. 1407/92.	2						
Total partida 01.03.02							2,00	2,90	5,80
01.03.03	ud	CASCOS PROTECTORES AUDITIVOS Protectores auditivos con arnés a la nuca, (amortizables en 3 usos). Certificado CE. s/R.D. 773/97 y R.D. 1407/92.							

Nº Orden	Descripción de las unidades de obra	Uds.	Longitud	Latitud	Altura	Medición	Precio	Importe
		4						
	Total partida 01.03.03	4,00	3,30	13,20				
01.03.04	ud GAFAS CONTRA IMPACTOS Gafas protectoras contra impactos, incoloras, (amortizables en 3 usos). Certificado CE. s/R.D. 773/97 y R.D. 1407/92.	4						
	Total partida 01.03.04	4,00	3,30	13,20				
01.03.05	ud PANTALLA CONTRA PARTÍCULAS Pantalla para protección contra partículas, con sujeción en cabeza, (amortizable en 5 usos). Certificado CE. s/R.D. 773/97 y R.D. 1407/92.	2						
	Total partida 01.03.05	2,00	1,18	2,36				
01.03.06	ud PANTALLA SOLDADURA OXIACETILÉNICA Pantalla de seguridad para soldadura oxiacetilénica, abatible con fijación en cabeza, (amortizable en 5 usos). Certificado CE. s/R.D. 773/97 y R.D. 1407/92.	4						
	Total partida 01.03.06	4,00	1,59	6,36				
01.03.07	ud SEMI MÁSCARA ANTIPOLVO 1 FILTRO Semi-mascarilla antipolvo un filtro, (amortizable en 3 usos). Certificado CE. s/R.D. 773/97 y R.D. 1407/92.	4						
	Total partida 01.03.07	4,00	6,16	24,64				
01.03.08	ud MANDIL CUERO PARA SOLDADOR Mandil de cuero para soldador, (amortizable en 3 usos). Certificado CE. s/R.D. 773/97 y R.D. 1407/92.	4						
	Total partida 01.03.08	4,00	3,97	15,88				
01.03.09	ud PAR GUANTES DE LONA REFORZADOS Par guantes de lona reforzados. Certificado CE. s/R.D. 773/97 y R.D. 1407/92.	8						
	Total partida 01.03.09	8,00	3,64	29,12				
01.03.10	ud PAR GUANTES AISLANTES 1000 V. Par de guantes aislantes para protección de contacto eléctrico en tensión de hasta 10.000 V, (amortizables en 3 usos). Certificado CE. s/R.D. 773/97 y R.D. 1407/92.	2						
	Total partida 01.03.10	2,00	11,00	22,00				
01.03.11	ud PAR GUANTES USO GENERAL SERRAJE Par de guantes de uso general de lona y serraje. Certificado CE. s/R.D. 773/97 y R.D. 1407/92.	6						
	Total partida 01.03.11	6,00	2,64	15,84				
01.03.12	ud MUÑEQUERA PRESIÓN VARIABLE Muñequera de presión variable (amortizable en 3 usos). Certificado CE. s/R.D. 773/97 y R.D. 1407/92.	6						
	Total partida 01.03.12	6,00	2,09	12,54				
01.03.13	ud PAR DE BOTAS DE SEGURIDAD Par de botas de seguridad con plantilla y puntera de acero, (amortizables en 3 usos). Certificado CE. s/R.D. 773/97 y R.D. 1407/92.	6						
	Total partida 01.03.13	6,00	7,70	46,20				
01.03.14	ud PAR DE BOTAS AISLANTES Par de botas aislantes para electricista hasta 5.000 V. de tensión, (amortizables en 3 usos). Certificado CE. s/R.D. 773/97 y R.D. 1407/92.	6						
	Total partida 01.03.14	6,00	10,56	63,36				
01.03.15	ud PAR DE BOTAS DE AGUA DE SEGURIDAD Par de botas de seguridad con plantilla y puntera de acero, (amortizables en 3 usos). Certificado CE. s/R.D. 773/97 y R.D. 1407/92.	6						
	Total partida 01.03.15	6,00	7,92	47,52				
01.03.16	ud MONO DE TRABAJO POLIESTER-ALGODÓN Mono de trabajo de una pieza de poliéster-algodón (amortizable en un uso). Certificado CE. s/R.D. 773/97 y R.D. 1407/92.	6						
	Total partida 01.03.16	6,00	9,25	55,50				

Nº Orden		Descripción de las unidades de obra	Uds.	Longitud	Latitud	Altura	Medición	Precio	Importe
01.03.17	ud	TRAJE IMPERMEABLE Traje impermeable de trabajo, 2 piezas de PVC, (amortizable en un uso). Certificado CE. s/R.D. 773/97 y R.D. 1407/92.							
			6						
		Total partida 01.03.17	6,00	9,58				57,48	
01.03.18	ud	PETO REFLECTANTE DE SEGURIDAD Peto reflectante de seguridad personal en colores amarillo y rojo, (amortizable en 3 usos). Certificado CE. s/R.D. 773/97 y R.D. 1407/92.							
			4						
		Total partida 01.03.18	4,00	4,09				16,36	
01.03.19	ud	CINTURÓN PORTAHERRAMIENTAS Cinturón portaherramientas, (amortizable en 4 usos). Certificado CE. s/R.D. 773/97 y R.D. 1407/92.							
			6						
		Total partida 01.03.19	6,00	4,69				28,14	
		Total capítulo 01.03						491,34	
01.04		PROTECCION CONTRA INCENDIOS							
01.04.01	ud	EXTINTOR POLVO ABC 6 kg.PR.INC Extintor de polvo químico ABC polivalente antibrasa, de eficacia 21A/113B, de 6 kg. de agente extintor, con soporte, manómetro comprobable y manguera con difusor, según Norma UNE, certificado AENOR. Medida la unidad instalada.							
			2						
		Total partida 01.04.01	2,00	28,86				57,72	
		Total capítulo 01.04						57,72	
01.05		LOCALES Y SERVICIOS DE HIGIENE							
01.05.01	ud	ACOMETIDA PROV. ELECTRICIDAD Acometida provisional de electricidad a caseta de obra, desde el cuadro general formada por manguera flexible de 4x6 mm2. de tensión nominal 750 V., incorporando conductor de tierra color verde y amarillo, fijada sobre apoyos intermedios cada 2,50 m. totalmente instalada.							
			1						
		Total partida 01.05.01	1,00	165,93				165,93	
01.05.02	ud	ACOMETIDA PROV. FONTANERIA Acometida provisional de fontanería para obra de la red general municipal de agua potable, realizada con tubo de polietileno de 25 mm. de diámetro, de alta densidad y para 10 atmósferas de presión máxima con collarín de toma de fundición, p.p. de piezas especiales de polietileno y tapón roscado, incluso derechos y permisos para la conexión, totalmente terminada y funcionando.							
			1						
		Total partida 01.05.02	1,00	49,53				49,53	
01.05.03	ud	ACOMETIDA PROV. SANEAMIENTO Acometida provisional de saneamiento de caseta de obra a la red general municipal, formada por: rotura del pavimento con compresor, excavación manual de zanjas de saneamiento en terrenos de consistencia dura, colocación de tubería de hormigón en masa de enchufe de campana, con junta de goma de 20 cm. de diámetro interior, tapado posterior de la acometida y reposición del pavimento con hormigón en masa H-150, sin incluir formación del pozo en el punto de acometida y con p.p. de medios auxiliares.							
			1						
		Total partida 01.05.03	1,00	112,15				112,15	
01.05.04	m	LÍN.REPARTIDORA EMP. 5x25 mm2 Línea repartidora, formada por cable para obra visto de cobre de 3,5x25 mm2, con aislamiento de 0,6 /1 kV, en montaje visto . Instalación, incluyendo conexionado.							
			1	18,00					
		Total partida 01.05.04	18,00	14,85				267,30	
01.05.05	ud	IMPLANTACION CASETA VEST+ASEOS 10 M2 CONSTR Instalación, estancia durante la duración completa de la obra y desmontaje de caseta prefabricada para vestuarios y aseos en obra de 4,20x2,40x2,65 m. Estructura y cerramiento de chapa galvanizada pintada, con aislamiento de poliestireno expandido autoextinguible, . 2 Ventanas de 0,84x0,80 m. de aluminio anodizado, corredera, con reja y luna de 6 mm., termo eléctrico de 50 l., un inodoro, una ducha y un lavabo, todo de fibra de vidrio con terminación de gel-coat blanco y pintura antideslizante, suelo contrachapado hidrófugo con capa fenolítica antideslizante y resistente al desgaste, puertas de tablero melaminado en cabinas y acceso. Tubería de polibutileno aislante y resistente a incrustaciones, hielo y corrosiones, instalación eléctrica mono. 220 V., toma de tierra, con automático; 2 led de 13 W. y otros 2 de 26 W, 2 enchufes de 10A; punto luz exterior. Con transporte a 150 km.(ida y vuelta). Entrega y recogida del módulo con camión grúa. Según R.D. 486/97. Totalmente equipada e instalada.							
			1						
		Total partida 01.05.05	1,00	380,68				380,68	

Nº Orden	Descripción de las unidades de obra	Uds.	Longitud	Latitud	Altura	Medición	Precio	Importe
01.05.06	ud IMPLANTACION CASETA COMEDOR 10 M2 CONSTR Instalación, estancia durante la duración completa de la obra y desmontaje de caseta prefabricada para comedor, de 4,20x2,40x2,65 m. Estructura y cerramiento de chapa galvanizada pintada, con aislamiento de poliestireno expandido autoextinguible, . 2 Ventanas de 0,84x0,80 m. de aluminio anodizado, corredera, con reja y luna de 6 mm., todo de fibra de vidrio con terminación de gel-coat blanco y pintura antideslizante, suelo contrachapado hidrófugo con capa fenolítica antideslizante y resistente al desgaste, puertas de tablero melaminado en cabinas y acceso. Instalación eléctrica mono. 220 V., toma de tierra, con automático; 4 de 26 W, 2 enchufes de 10A; punto luz exterior. Con transporte a 150 km.(ida y vuelta). Entrega y recogida del módulo con camión grúa. Según R.D. 486/97. Totalmente equipada e instalada.							
		1						
	Total partida 01.05.06	1,00					380,68	380,68
01.05.07	ud IMPLANTACION CASETA OFICINA 10 M2 CONSTR Instalación, estancia durante la duración completa de la obra y desmontaje de caseta prefabricada para vestuarios y aseos en obra de 4,20x2,40x2,65 m. Estructura y cerramiento de chapa galvanizada pintada, con aislamiento de poliestireno expandido autoextinguible, . 2 Ventanas de 0,84x0,80 m. de aluminio anodizado, corredera, con reja y luna de 6 mm., termo eléctrico de 50 l., un inodoro, una ducha y un lavabo, todo de fibra de vidrio con terminación de gel-coat blanco y pintura antideslizante, suelo contrachapado hidrófugo con capa fenolítica antideslizante y resistente al desgaste, puertas de tablero melaminado en cabinas y acceso. Tubería de polibutileno aislante y resistente a incrustaciones, hielo y corrosiones, instalación eléctrica mono. 220 V., toma de tierra, con automático; 2 led de 13 W. y otros 2 de 26 W, enchufe 10A; punto luz exterior. Con transporte a 150 km.(ida y vuelta). Entrega y recogida del módulo con camión grúa. Según R.D. 486/97. Totalmente equipada e instalada.							
		1						
	Total partida 01.05.07	1,00					380,68	380,68
01.05.08	ud MESA MELAMINA PARA 10 PERSONAS Mesa de melamina para comedor de obra con capacidad para 10 personas, (amortizable en 4 usos).							
		2						
	Total partida 01.05.08	2,00					32,88	65,76
01.05.09	ud BANCO MADERA PARA 5 PERSONAS Banco de madera con capacidad para 5 personas, (amortizable en 2 usos).							
		3						
	Total partida 01.05.09	3,00					34,49	103,47
01.05.10	ud DEPÓSITO-CUBO DE BASURAS Cubo para recogida de basuras. (amortizable en 2 usos).							
		3						
	Total partida 01.05.10	3,00					11,89	35,67
01.05.11	ud BOTIQUÍN DE URGENCIA Botiquín de urgencia para obra fabricado en chapa de acero, pintado al horno con tratamiento anticorrosivo y seigrafía de cruz. Color blanco, con contenidos mínimos obligatorios, colocado.							
		2						
	Total partida 01.05.11	2,00					69,29	138,58
01.05.12	ud REPOSICIÓN BOTIQUÍN Reposición de material de botiquín de urgencia.							
		2						
	Total partida 01.05.12	2,00					49,53	99,06
01.05.13	ud ESPEJO VESTUARIOS Y ASEOS Espejo para vestuarios y aseos, colocado.							
		2						
	Total partida 01.05.13	2,00					19,83	39,66
01.05.14	ud JABONERA INDUSTRIAL 1 LITRO Dosificador de jabón de uso industrial de 1 l. de capacidad, con dosificador de jabón colocada (amortizable en 3 usos).							
		2						
	Total partida 01.05.14	2,00					5,83	11,66
01.05.15	ud SECAMANOS ELÉCTRICO Secamanos eléctrico por aire, colocado (amortizable en 3 usos).							
		1						
	Total partida 01.05.15	1,00					28,26	28,26
01.05.16	ud TAQUILLA METÁLICA INDIVIDUAL Taquilla metálica individual para vestuario de 1,80 m. de altura en acero laminado en frío, con tratamiento antifosfatante y anticorrosivo, con pintura secada al horno, cerradura, balda y tubo percha, lamas de ventilación en puerta, colocada, (amortizable en 3 usos).							
		8						
	Total partida 01.05.16	8,00					21,23	169,84
01.05.17	ud CONVECTOR ELÉCT. MURAL 1000 W. Convector eléctrico mural de 1000 W. instalado. (amortizable en 5 usos).							
		4						
	Total partida 01.05.17	4,00					5,28	21,12

Nº Orden	Descripción de las unidades de obra	Uds.	Longitud	Latitud	Altura	Medición	Precio	Importe
01.05.18	ud PERCHA PARA DUCHA O ASEO Percha para aseos o duchas en aseos de obra, colocada.							
		8						
	Total partida 01.05.18	8,00	4,07				32,56	
01.05.19	ud PORTARROLLOS INDUS.C/CERRADUR Portarrollos industrial con cerradura de seguridad, colocado, (amortizable en 3 usos).							
		3						
	Total partida 01.05.19	3,00	7,59				22,77	
01.05.20	ud MANO OBRA CONSERVACIÓN Costo total de conservación de instalaciones provisionales de obra, limpieza y desinfección de casetas.							
		1						
	Total partida 01.05.20	1,00	170,15				170,15	
	Total capítulo 01.05						2.675,51	
	Total capítulo 01						4.197,22	
	Total presupuesto						4.197,22	