

**NUEVO CONSERVATORIO PROFESIONAL DE MÚSICA
EN LA ANTIGUA UNIVERSIDAD LABORAL, ZAMORA
EXPEDIENTE Nº: A2020/000031**

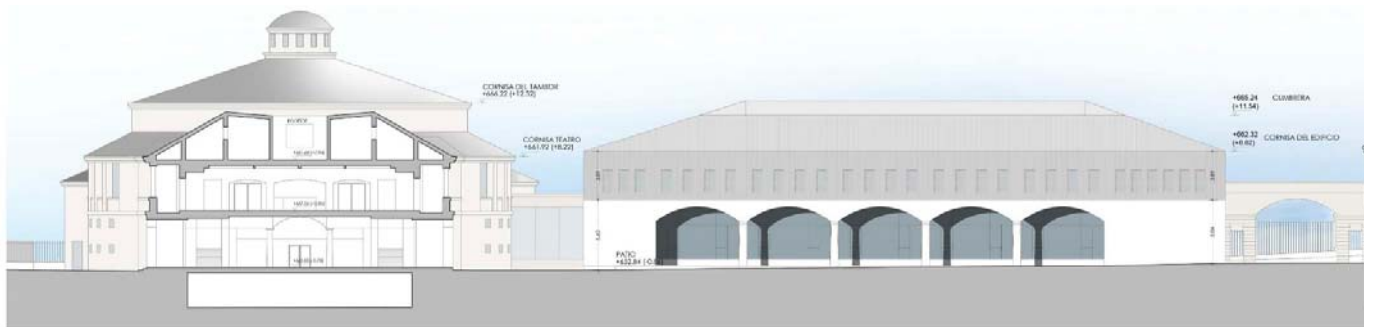
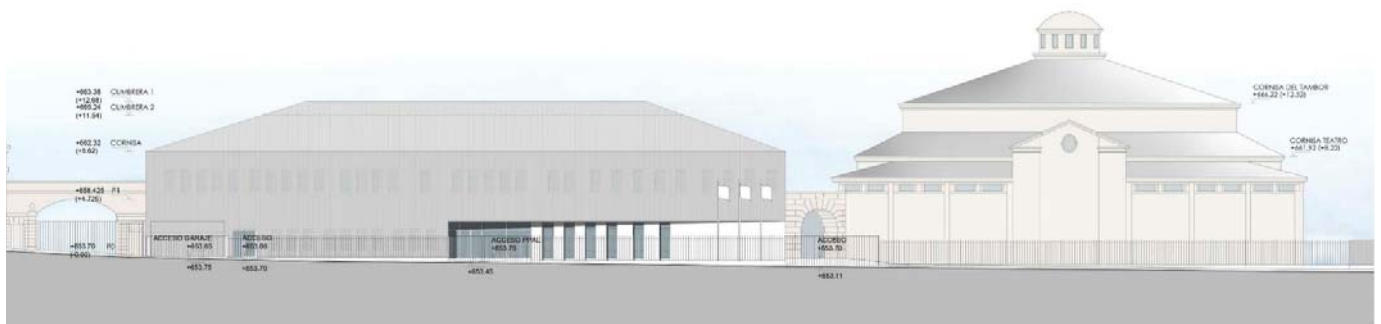

**ESTUDIO GESTIÓN DE RESIDUOS DE
CONSTRUCCIÓN Y DEMOLICIÓN**

JUNIO 2021

PROYECTO DE EJECUCIÓN

NUEVO CONSERVATORIO PROFESIONAL DE MÚSICA EN LA ANTIGUA UNIVERSIDAD LABORAL, ZAMORA. EXPEDIENTE Nº: A2020/000031

INDICE.

- 1. NORMATIVA Y LEGISLACIÓN APLICABLE.**
- 2. IDENTIFICACIÓN DE AGENTES INTERVINIENTES**
- 3. ESTIMACIÓN DE LA CANTIDAD DE LOS RESIDUOS DE CONSTRUCCIÓN Y DEMOLICIÓN QUE SE GENERARÁN EN LA OBRA.**
- 4. MEDIDAS PARA LA PREVENCIÓN DE RESIDUOS EN LA OBRA OBJETO DEL PROYECTO.**
- 5. OPERACIONES DE REUTILIZACIÓN, VALORIZACIÓN O ELIMINACIÓN A QUE SE DESTINARÁN LOS RESIDUOS QUE SE GENERARÁN EN LA OBRA.**
- 6. MEDIDAS PARA LA SEPARACIÓN DE LOS RESIDUOS EN OBRA.**
- 7. PRESCRIPCIONES EN RELACIÓN CON EL ALMACENAMIENTO, MANEJO, SEPARACIÓN Y OTRAS OPERACIONES DE GESTIÓN DE LOS RESIDUOS DE CONSTRUCCIÓN Y DEMOLICIÓN.**
- 8. VALORACIÓN DEL COSTE PREVISTO DE LA GESTIÓN DE LOS RESIDUOS DE CONSTRUCCIÓN Y DEMOLICIÓN.**
- 9. PLANOS DE LAS INSTALACIONES PREVISTAS PARA EL ALMACENAMIENTO, MANEJO, SEPARACIÓN Y OTRAS OPERACIONES DE GESTIÓN DE LOS RESIDUOS DE CONSTRUCCIÓN Y DEMOLICIÓN.**

1. NORMATIVA Y LEGISLACIÓN APLICABLE.

Para la elaboración del presente estudio se han tenido presente las siguientes normativas:

- Artículo 45 de la Constitución Española artículo 45 de la Constitución Española.
- **Real Decreto sobre la prevención y reducción de la contaminación del medio ambiente producida por el amianto.** Real Decreto 108/1991, de 1 de febrero, del Ministerio de Relaciones con las Cortes y de la Secretaría del Gobierno. B.O.E.: 6 de febrero de 1991.
- **Ley de envases y residuos de envases**
Ley 11/1997, de 24 de abril, de la Jefatura del Estado. B.O.E.: 25 de abril de 1997
Desarrollada por:
Reglamento para el desarrollo y ejecución de la Ley 11/1997, de 24 de abril, de envases y residuos de envases
Real Decreto 782/1998, de 30 de abril, del Ministerio de la Presidencia. B.O.E.: 1 de mayo de 1998
Modificada por:
Modificación de diversos reglamentos del área de medio ambiente para su adaptación a la Ley 17/2009, de 23 de noviembre, sobre el libre acceso a las actividades de servicios y su ejercicio, y a la Ley 25/2009, de 22 de diciembre, de modificación de diversas leyes para su adaptación a la Ley de libre acceso a actividades de servicios y su ejercicio
Real Decreto 367/2010, de 26 de marzo, del Ministerio de la Presidencia. B.O.E.: 27 de marzo de 2010
- **Plan nacional de residuos de construcción y demolición 2001-2006**
Resolución de 14 de junio de 2001, de la Secretaría General de Medio Ambiente. B.O.E.: 12 de julio de 2001.
Corrección de errores de la Resolución de 14 de junio de 2001 B.O.E.: 7 de agosto de 2001
- **Real Decreto por el que se regula la eliminación de residuos mediante depósito en vertedero** Real Decreto 1481/2001, de 27 de diciembre, del Ministerio de Medio Ambiente.
B.O.E.: 29 de enero de 2002 Modificado por:
Regulación de la producción y gestión de los residuos de construcción y demolición
Real Decreto 105/2008, de 1 de febrero, del Ministerio de la Presidencia. B.O.E.: 13 de febrero de 2008
Modificado por:
Modificación de diversos reglamentos del área de medio ambiente para su adaptación a la Ley 17/2009, de 23 de noviembre, sobre el libre acceso a las actividades de servicios y su ejercicio, y a la Ley 25/2009, de 22 de diciembre, de modificación de diversas leyes para su adaptación a la Ley de libre acceso a actividades de servicios y su ejercicio
Real Decreto 367/2010, de 26 de marzo, del Ministerio de la Presidencia. B.O.E.: 27 de marzo de 2010
- **La Ley 10/1998, de 21 de abril, de Residuos.**
- **El Plan Nacional Integrado de Residuos para el período 2008-2015**, aprobado por Acuerdo de Consejo de Ministros, de 20 de enero de 2009.
- **Ley 34/2007, de 15 de noviembre, de calidad del aire y protección de la atmósfera.**
- **Regulación de la producción y gestión de los residuos de construcción y demolición** Real Decreto 105/2008, de 1 de febrero, del Ministerio de la Presidencia.
B.O.E.: 13 de febrero de 2008

- **Plan nacional integrado de residuos para el período 2008-2015**
Resolución de 20 de enero de 2009, de la Secretaría de Estado de Cambio Climático.
B.O.E.: 26 de febrero de 2009.
- **Ley de residuos y suelos contaminados**
Ley 22/2011, de 28 de julio, de la Jefatura del Estado. B.O.E.: 29 de julio de 2011.
- **Plan regional de ámbito sectorial “Plan Integral de Residuos de Castilla y León”**
Decreto 11/2014, de 20 de marzo, de la Conserjería de Fomento y Medio Ambiente
- **Orden MAM/304/2002, de 8 de febrero**, por la que se publican las operaciones de valorización y eliminación de residuos y la lista europea de residuos.
- **Ley 3/2005, de 23 de mayo, de modificación de la Ley 11/2003**, de 8 de abril, de Prevención Ambiental de Castilla y León. (BOCyL 24-05-05).
- **Decreto 54/2008**, de 17 de julio, por el que se aprueba el Plan Regional de Ámbito Sectorial de Residuos de Construcción y Demolición de Castilla y León (2008-2010). (BOCyL de 23-07-2008).
- **DECRETO 11/2014, de 20 de marzo**, por el que se aprueba el Plan Regional de Ámbito Sectorial denominado «Plan Integral de Residuos de Castilla y León». (BOCyL de 24 de marzo de 2014).

Al presente Proyecto le es de aplicación el Real Decreto 105/2008, según el art. 3.1., por producirse residuos de construcción y demolición como: cualquier sustancia u objeto que, cumpliendo la definición de «Residuo» incluida en el artículo 3.a) de la Ley 10/1998, de 21 de abril, se genera en la obra de construcción o demolición, y que en generalmente, no es peligroso, no experimenta transformaciones físicas, químicas o biológicas significativas, no es soluble ni combustible, ni reacciona física ni químicamente ni de ninguna otra manera, no es biodegradable, no afecta negativamente a otras materias con las cuales entra en contacto de forma que pueda dar lugar a contaminación del medio ambiente o perjudicar a la salud humana. La lixiviabilidad total, el contenido de contaminantes del residuo y la ecotoxicidad del lixiviado deberán ser insignificantes, y en particular no deberán suponer un riesgo para la calidad de las aguas superficiales o subterráneas.

En la misma obra no se generan los siguientes residuos:

- a) Las tierras y piedras no contaminadas por sustancias peligrosas reutilizadas en la misma obra, en una obra distinta o en una actividad de restauración, acondicionamiento o relleno, siempre y cuando pueda acreditarse de forma fehaciente su destino a reutilización.
- b) Los residuos de industrias extractivas regulados por la Directiva 2006/21/CE, de 15 de marzo.
- c) Los lodos de dragado no peligrosos reubicados en el interior de las aguas superficiales derivados de las actividades de gestión de las aguas y de las vías navegables, de prevención de las inundaciones o de mitigación de los efectos de las inundaciones o las sequías, reguladas por el Texto Refundido de la Ley de Aguas, por la Ley 48/2003, de 26 de noviembre, de régimen económico y de prestación de servicios de los puertos de interés general, y por los tratados internacionales de los que España sea parte.

A los residuos que se generen en obras de construcción o demolición y estén regulados por legislación específica sobre residuos, cuando estén mezclados con otros residuos de construcción y demolición, les han sido de aplicación el R. D. 105/2008 en aquellos aspectos no contemplados en aquella legislación.

Cualquier sustancia u objeto del cual su poseedor se desprenda o del que tenga la intención o la obligación de desprenderse, perteneciente a alguna de las categorías que se incluyen en el anexo 1 de la Ley 10/1998, de 21 de

abril, de Residuos. En todo caso tendrán esta consideración los que figuren en el Catálogo Europeo de Residuos (CER).

Las actividades tanto públicas como privadas de gestión de residuos se ejecutarán conforme a los planes de residuos aprobados por las administraciones públicas competentes.

El presente ESTUDIO DE GESTIÓN DE RESIDUOS DE CONSTRUCCIÓN Y DEMOLICIÓN, se redacta por la imposición dada en el art. 4.1. a). del R. D. 105/2008, sobre las *“Obligaciones del productor de residuos de construcción y demolición”*, que deberá incluir en el proyecto de ejecución de la obra un estudio de gestión de residuos de construcción y demolición.

Además, en su art. 4. 2., del R. D. 105/2008, determina que, en el caso de obras de edificación, cuando se presente un proyecto básico para la obtención de la licencia urbanística, dicho proyecto contendrá, al menos, los documentos referidos en los números 1.º, 2.º, 3.º, 4.º y 7.º de la letra a) y en la letra b) del apartado 1.

2. IDENTIFICACIÓN DE AGENTES INTERVINIENTES

Los Agentes Intervinientes en la Gestión de los Residuos de la Construcción del presente edificio son:

A). EL PRODUCTOR DE RESIDUOS DE CONSTRUCCIÓN Y DEMOLICIÓN (PROMOTOR):**JUNTA DE CASTILLA Y LEÓN. CONSEJERÍA DE EDUCACIÓN. DIRECCIÓN GENERAL DE CENTROS, PLANIFICACIÓN Y ORDENACIÓN EDUCATIVA.**

El Promotor es el PRODUCTOR DE RESIDUOS DE CONSTRUCCIÓN Y DEMOLICIÓN, por ser la persona física o jurídica titular de la licencia urbanística en la obra de construcción o demolición; además de ser la persona física o jurídica titular del bien inmueble objeto de la obra de construcción o demolición. También por ser la persona física o jurídica que efectúe operaciones de tratamiento, de mezcla o de otro tipo, que ocasionen un cambio de naturaleza o de composición de los residuos.

Está obligado a disponer de la documentación que acredite que los residuos de construcción y demolición realmente producidos en sus obras han sido gestionados, en su caso, en obra o entregados a una instalación de valorización o de eliminación para su tratamiento por gestor de residuos autorizado, en los términos recogidos en el Real Decreto 105/2008 y, en particular, en el estudio de gestión de residuos de la obra o en sus modificaciones. La documentación correspondiente a cada año natural deberá mantenerse durante los cinco años siguientes.

En obras de demolición, rehabilitación, reparación o reforma, deberá preparar un inventario de los residuos peligrosos que se generarán, que deberá incluirse en el estudio de gestión de RCD, así como prever su retirada selectiva, con el fin de evitar la mezcla entre ellos o con otros residuos no peligrosos, y asegurar su envío a gestores autorizados de residuos peligrosos.

En los casos de obras sometidas a licencia urbanística, el poseedor de residuos, queda obligado a constituir una fianza o garantía financiera equivalente que asegure el cumplimiento de los requisitos establecidos en dicha licencia en relación con los residuos de construcción y demolición de la obra, en los términos previstos en la legislación de las comunidades autónomas correspondientes.

B). EL POSEEDOR DE RESIDUOS DE CONSTRUCCIÓN Y DEMOLICIÓN (CONSTRUCTOR):

(SIN DETERMINAR EN ESTA FASE DEL PROYECTO)

El contratista principal es el POSEEDOR DE RESIDUOS DE CONSTRUCCIÓN Y DEMOLICIÓN, por ser la persona física o jurídica que tiene en su poder los residuos de construcción y demolición y que no ostenta la condición de gestor de residuos. Tienen la consideración de poseedor la persona física o jurídica que ejecuta la obra de construcción o demolición, tales como el constructor, los subcontratistas o los trabajadores autónomos. No tendrán la consideración de poseedor de residuos de construcción y demolición los trabajadores por cuenta ajena.

Además de las obligaciones previstas en la normativa aplicable, la persona física o jurídica que ejecute la obra estará obligada a presentar a la propiedad de la misma un plan que refleje cómo llevará a cabo las obligaciones que le incumban en relación con los residuos de construcción y demolición que se vayan a producir en la obra, en particular las recogidas en el presente ESTUDIO DE GESTIÓN DE RESIDUOS DE LA CONSTRUCCIÓN Y DEMOLICIÓN.

El plan, una vez aprobado por la Dirección Facultativa y aceptado por la propiedad, pasará a formar parte de los documentos contractuales de la obra.

El poseedor de residuos de construcción y demolición, cuando no proceda a gestionarlos por sí mismo, y sin perjuicio de los requerimientos del proyecto aprobado, estará obligado a entregarlos a un GESTOR DE RESIDUOS o a participar en un acuerdo voluntario o convenio de colaboración para su gestión. Los residuos de construcción y demolición se

destinarán preferentemente, y por este orden, a operaciones de reutilización, reciclado o a otras formas de valorización.

La entrega de los residuos de construcción y demolición a un gestor por parte del poseedor habrá de constar en documento fehaciente, en el que figure, al menos, la identificación del poseedor y del productor, la obra de procedencia y, en su caso, el número de licencia de la obra, la cantidad, expresada en toneladas o en metros cúbicos, o en ambas unidades cuando sea posible, el tipo de residuos entregados, codificados con arreglo a la lista europea de residuos publicada por Orden MAM/304/2002, de 8 de febrero, o norma que la sustituya, y la identificación del gestor de las operaciones de destino.

Cuando el gestor al que el poseedor entregue los residuos de construcción y demolición efectúe únicamente operaciones de recogida, almacenamiento, transferencia o transporte, en el documento de entrega deberá figurar también el gestor de valorización o de eliminación ulterior al que se destinarán los residuos.

En todo caso, la responsabilidad administrativa en relación con la cesión de los residuos de construcción y demolición por parte de los poseedores a los gestores se regirá por lo establecido en el artículo 33 de la Ley 10/1998, de 21 de abril.

El poseedor de los residuos estará obligado, mientras se encuentren en su poder, a mantenerlos en condiciones adecuadas de higiene y seguridad, así como a evitar la mezcla de fracciones ya seleccionadas que impida o dificulte su posterior valorización o eliminación.

Los residuos de construcción y demolición deberán separarse en las siguientes fracciones, cuando, de forma individualizada para cada una de dichas fracciones, la cantidad prevista de generación para el total de la obra supere las siguientes cantidades:

Hormigón:	80'00 tn.
Ladrillos, tejas, cerámicos:	40'00 tn.
Metal:	2'00 tn.
Madera:.....	1'00 tn.
Vidrio:	1'00 tn.
Plástico:	0'50 tn.
Papel y cartón:	0'50 tn.

La separación en fracciones se llevará a cabo preferentemente por el poseedor de los residuos de construcción y demolición dentro de la obra en que se produzcan.

Cuando por falta de espacio físico en la obra no resulte técnicamente viable efectuar dicha separación en origen, el poseedor podrá encomendar la separación de fracciones a un gestor de residuos en una instalación de tratamiento de residuos de construcción y demolición externa a la obra. En este último caso, el poseedor deberá obtener del gestor de la instalación documentación acreditativa de que éste ha cumplido, en su nombre, la obligación recogida en el presente apartado.

El órgano competente en materia medioambiental de la comunidad autónoma, la ENTIDAD DE RESIDUOS DE LA JUNTA DE CASTILA Y LEÓN, en que se ubique la obra, de forma excepcional, y siempre que la separación de los residuos no haya sido especificada y presupuestada en el proyecto de obra, podrá eximir al poseedor de los residuos de construcción y demolición de la obligación de separación de alguna o de todas las anteriores fracciones.

El poseedor de los residuos de construcción y demolición estará obligado a sufragar los correspondientes costes de gestión y a entregar al productor los certificados y demás documentación acreditativa de la gestión de los residuos a que se hace referencia en el apartado 3, del R. D. 105/2008, la documentación correspondiente a cada año natural durante los cinco años siguientes.

Los planes sobre residuos de construcción y demolición o las revisiones de los existentes que, de acuerdo con los apartados 4 y 5 del artículo 5 de la Ley 10/1998, de 21 de abril, aprueben las comunidades autónomas o las entidades locales, contendrán como mínimo:

- a) La previsión de la cantidad de residuos de construcción y demolición que se producirán durante el período de vigencia del plan, desglosando las cantidades de residuos peligrosos y de residuos no peligrosos, y codificados con arreglo a la lista europea de residuos publicada por Orden MAM/304/2002, de 8 de febrero, o norma que la sustituya.
- b) Los objetivos específicos de prevención, reutilización, reciclado, otras formas de valorización y eliminación, así como los plazos para alcanzarlos.
- c) Las medidas a adoptar para conseguir dichos objetivos, incluidas las medidas de carácter económico.
- d) Los lugares e instalaciones apropiados para la eliminación de los residuos.
- e) La estimación de los costes de las operaciones de prevención, valorización y eliminación.
- f) Los medios de financiación.
- g) El procedimiento de revisión.

Los productores y poseedores de residuos urbanos o municipales estarán obligados a entregarlos a las entidades locales o, previa autorización de la entidad local, a un gestor autorizado o registrado conforme a las condiciones y requisitos establecidos en las normas reglamentarias y en las correspondientes ordenanzas municipales, y, en su caso, a proceder a su clasificación antes de la entrega para cumplir las exigencias previstas por estas disposiciones.

Las entidades locales adquirirán la propiedad de los residuos urbanos desde su entrega y los poseedores quedarán exentos de responsabilidad por los daños que puedan causar tales residuos, siempre que en su entrega se hayan observado las correspondientes ordenanzas y demás normativa aplicable.

Las entidades locales, en el ámbito de sus competencias, estarán obligadas a cumplir los objetivos de valorización fijados en los correspondientes planes locales y autonómicos de residuos, fomentando el reciclaje y la reutilización de los residuos municipales originados en su ámbito territorial.

Las entidades locales competentes podrán obligar a los productores y poseedores de residuos urbanos distintos a los generados en los domicilios particulares, y en especial a los productores de residuos de origen industrial no peligroso, a gestionarlos por sí mismos o a entregarlos a gestores autorizados.

C). GESTOR DE RESIDUOS DE CONSTRUCCIÓN Y DEMOLICIÓN.

El GESTOR será la persona o entidad, pública o privada, que realice cualquiera de las operaciones que componen la recogida, el almacenamiento, el transporte, la valorización y la eliminación de los residuos, incluida la vigilancia de estas operaciones y la de los vertederos, después de su cierre, así como su restauración ambiental (GESTIÓN) de los residuos, sea o no el productor de los mismos.

Además de las recogidas en la legislación sobre residuos, el gestor de residuos de construcción y demolición cumplirá con las siguientes obligaciones:

- a) En el supuesto de actividades de gestión sometidas a autorización por la legislación de residuos, llevar un registro en el que, como mínimo, figure la cantidad de residuos gestionados, expresada en toneladas y en metros cúbicos, el tipo de residuos, codificados con arreglo a la lista europea de residuos publicada por Orden MAM/304/2002, de 8 de febrero, o norma que la sustituya, la identificación del productor, del poseedor y de la obra de donde proceden, o del gestor, cuando procedan de otra operación anterior de gestión, el método de gestión aplicado, así como las cantidades, en toneladas y en metros cúbicos, y destinos de los productos y residuos resultantes de la actividad.
- b) Poner a disposición de las administraciones públicas competentes, a petición de las mismas, la información contenida en el registro mencionado en la letra a). La información referida a cada año natural deberá mantenerse durante los cinco años siguientes.

c) Extender al poseedor o al gestor que le entregue residuos de construcción y demolición, en los términos recogidos en este real decreto, los certificados acreditativos de la gestión de los residuos recibidos, especificando el productor y, en su caso, el número de licencia de la obra de procedencia. Cuando se trate de un gestor que lleve a cabo una operación exclusivamente de recogida, almacenamiento, transferencia o transporte, deberá además transmitir al poseedor o al gestor que le entregó los residuos, los certificados de la operación de valorización o de eliminación subsiguiente a que fueron destinados los residuos.

d) En el supuesto de que carezca de autorización para gestionar residuos peligrosos, deberá disponer de un procedimiento de admisión de residuos en la instalación que asegure que, previamente al proceso de tratamiento, se detectarán y se separarán, almacenarán adecuadamente y derivarán a gestores autorizados de residuos peligrosos aquellos que tengan este carácter y puedan llegar a la instalación mezclados con residuos no peligrosos de construcción y demolición. Esta obligación se entenderá sin perjuicio de las responsabilidades en que pueda incurrir el productor, el poseedor o, en su caso, el gestor precedente que haya enviado dichos residuos a la instalación.

3. ESTIMACIÓN DE LA CANTIDAD DE LOS RESIDUOS DE CONSTRUCCIÓN Y DEMOLICIÓN QUE SE GENERARÁN EN LA OBRA.

Se va a proceder a practicar una estimación de la cantidad, expresada en toneladas y en metros cúbicos, de los residuos de construcción y demolición que se generarán en la obra, codificados con arreglo a la lista europea de residuos publicada por Orden MAM/304/2002, de 8 de febrero, por la que se publican las operaciones de valorización y eliminación de residuos y la lista europea de residuos:

A continuación se describe con un marcado en cada casilla, para cada tipo de residuos de construcción y demolición (RCD) que se identifique en la obra de los residuos a generar, codificados con arreglo a la Lista Europea de Residuos, publicada por Orden MAM/304/ 2002 del Ministerio de Medio Ambiente, de 8 de febrero, o sus modificaciones posteriores, en función de las Categorías de Niveles I, II.

Descripción según Art. 17 del Anexo III de la ORDEN MAM/304/2002	Cód. LER.	
--	-----------	--

A.1.: RCDs Nivel I

1. Tierras y pétreos de la excavación		
Tierra y piedras distintas de las especificadas en el código 17 05 03	17 05 04	X
Lodos de drenaje distintos de los especificados en el código 17 05 05	17 05 06	
Balasto de vías férreas distinto del especificado en el código 17 05 07	17 05 08	

A.2.: RCDs Nivel II

RCD: Naturaleza no pétreo		
1. Asfalto		
Mezclas Bituminosas distintas a las del código 17 03 01	17 03 02	X
2. Madera		
Madera	17 02 01	X
3. Metales (incluidas sus aleaciones)		
Cobre, bronce, latón	17 04 01	X
Aluminio	17 04 02	X
Plomo	17 04 03	X
Zinc	17 04 04	X
Hierro y Acero	17 04 05	X
Estaño	17 04 06	
Metales Mezclados	17 04 07	
Cables distintos de los especificados en el código 17 04 10	17 04 11	X
4. Papel		
Papel	20 01 01	X
5. Plástico		
Plástico	17 02 03	X
6. Vidrio		
Vidrio	17 02 02	X
7. Yeso		
Materiales de Construcción a partir de Yeso distintos de los 17 08 01	17 08 02	X

PROYECTO DE EJECUCIÓN

NUEVO CONSERVATORIO PROFESIONAL DE MÚSICA EN LA ANTIGUA UNIVERSIDAD LABORAL, ZAMORA. EXPEDIENTE Nº: A2020/000031

RCD: Naturaleza pétreo		
1. Arena, grava y otros áridos		
Residuos de grava y rocas trituradas distintos de los mencionados en el código 01 04 07	01 04 08	X
Residuos de arena y arcilla	01 04 09	X
2. Hormigón		
Hormigón	17 01 01	X
Mezcla de hormigón, ladrillos, tejas y materiales cerámicos distinta del código 17 01 06	17 01 07	X
3. Ladrillos, azulejos y otros cerámicos		
Ladrillos	17 01 02	X
Tejas y Materiales Cerámicos	17 01 03	X
Mezcla de hormigón, ladrillos, tejas y materiales cerámicos distinta del código 17 01 06	17 01 07	
4. Piedra		
RCDs mezclados distintos de los códigos 17 09 01, 02 y 03	17 09 04	X
Descripción según Art. 17 del Anexo III de la ORDEN MAM/304/2002	Cód. LER.	

RCD: Potencialmente peligrosos y otros		
1. Basuras		
Residuos biodegradables	20 02 01	X
Mezclas de residuos municipales	20 03 01	X
2. Potencialmente peligrosos y otros		
Mezcla de hormigón, ladrillos, tejas y materiales cerámicos con sustancias peligrosas (SP's)	17 01 06	X
Madera, vidrio o plástico con sustancias peligrosas o contaminadas por ellas	17 02 04	X
Mezclas Bituminosas que contienen alquitrán de hulla	17 03 01	X
Alquitrán de hulla y productos alquitranados	17 03 03	
Residuos Metálicos contaminados con sustancias peligrosas	17 04 09	
Cables que contienen Hidrocarburos, alquitrán de hulla y otras SP's	17 04 10	
Materiales de Aislamiento que contienen Amianto	17 06 01	X
Otros materiales de aislamiento que contienen sustancias peligrosas	17 06 03	
Materiales de construcción que contienen Amianto	17 06 05	X
Materiales de Construcción a partir de Yeso contaminados con SP's	17 08 01	
Residuos de construcción y demolición que contienen Mercurio	17 09 01	
Residuos de construcción y demolición que contienen PCB's	17 09 02	
Otros residuos de construcción y demolición que contienen SP's	17 09 03	
Materiales de aislamiento distintos de los 17 06 01 y 17 06 03	17 06 04	X
Tierras y piedras que contienen sustancias peligrosas	17 05 03	
Lodos de drenaje que contienen sustancias peligrosas	17 05 05	
Balasto de vías férreas que contienen sustancias peligrosas	17 05 07	
Absorbentes contaminados (trapos...)	15 02 02	X
Aceites usados (minerales no clorados de motor..)	13 02 05	
Filtros de aceite	16 01 07	
Tubos fluorescentes	20 01 21	X
Pilas alcalinas y salinas	16 06 04	
Pilas botón	16 06 03	
Envases vacíos de metal contaminados	15 01 10	X
Envases vacíos de plástico contaminados	15 01 10	X
Sobrantes de pintura	08 01 11	X
Sobrantes de disolventes no halogenados	14 06 03	X
Sobrantes de barnices	08 01 11	X
Sobrantes de desencofrantes	07 07 01	X
Aerosoles vacíos	15 01 11	X
Baterías de plomo	16 06 01	
Hidrocarburos con agua	13 07 03	X
RCDs mezclados distintos de los códigos 17 09 01, 02 y 03	17 09 04	X

Una vez clasificados y nombrados los tipos de residuos se procede a estimar las cantidades producidas en la obra de construcción. Estas cantidades se expresan en **toneladas** y en **metros cúbicos**.

Para la Estimación de la cantidad de cada tipo de residuo que se generará en la obra, en toneladas y metros cúbicos, en función de las categorías determinadas en las tablas anteriores, para la Obras de Rehabilitación y en ausencia de datos más contrastados, se adopta el criterio de manejarse con parámetros estimativos con fines estadísticos de 20'00

PROYECTO DE EJECUCIÓN

NUEVO CONSERVATORIO PROFESIONAL DE MÚSICA EN LA ANTIGUA UNIVERSIDAD LABORAL, ZAMORA. EXPEDIENTE Nº: A2020/000031

cm de altura de mezcla de residuos por m² construido según usos con una densidad tipo del orden de 1'50 tn/m³ a 0'50 tn/m³.

Según documentación de proyecto se destinarán a vertedero 1486,37 m³ de tierra.

USOS PRINCIPALES DEL EDIFICIO	s	V	d	Tn tot
	m ² superficie	m ³ volumen residuos (S x 0'35)(rehab)	densidad tipo	toneladas de residuo
	construida		entre 1'50 y 0'50 tn/m ³	(v x d)
DOCENTE	13.593,42	4.617,39	1,00	4.617,39
			TOTAL (Tn):	4.617,39

Una vez se obtiene el dato global de Tn de RCDs por m² construido, se procede a continuación a estimar el peso por tipología de residuos utilizando en ausencia de datos en la Comunidad de Castilla y León, los estudios realizados por la Comunidad de Madrid de la composición en peso de los RCDs que van a sus vertederos (Plan Nacional de RCDs 2001-2006).

Ev aluación teórica del peso por tipología de RCD	% en peso	Tn Toneladas de cada tipo de RCD (Tn tot x %)
RCD: Naturaleza no pétreo		
1. Asfalto	0,05	230,87
2. Madera	0,04	184,70
3. Metales	0,025	115,43
4. Papel	0,003	13,85
5. Plástico	0,015	69,26
6. Vidrio	0,005	23,09
7. Yeso	0,002	9,23
Total estimación (tn)	0,14	646,43
RCD: Naturaleza pétreo		
1. Arena, grava y otros áridos	0,04	184,70
2. Hormigón	0,12	554,09
3. Ladrillos, azulejos y otros cerámicos	0,54	2.493,39
4. Piedra	0,05	230,87
Total estimación (tn)	0,75	1.471,61
RCD: Potencialmente Peligrosos y otros		
1. Basura	0,07	323,22
2. Pot. Peligrosos y otros	0,04	184,70
Total estimación (tn)	0,11	507,91

PROYECTO DE EJECUCIÓN

NUEVO CONSERVATORIO PROFESIONAL DE MÚSICA EN LA ANTIGUA UNIVERSIDAD LABORAL, ZAMORA. EXPEDIENTE Nº: A2020/000031

Distribución de residuos:

		Tn totales toneladas totales de residuo (v x d) 4.617,39		
		Tn toneladas de residuo	d densidad tipo entre 1'50 y 0'50	V m3 volumen residuos (Tn / d)
%	A.1.: RCDs Nivel I			
	1. Tierras y pétreos de la excavación			
	Tierra y piedras distintas de las especificadas en el código 17 05 03	4.211,18	2,00	2.105,59
%	A.2.: RCDs Nivel II			
	RCD: Naturaleza no pétreo	1246,69		1071,23
0,0300	1. Asfalto	138,52	1,00	138,52
	Mezclas Bituminosas distintas a las del código 17 03 01			
0,0500	2. Madera	230,87	1,50	153,91
	Madera			
0,0820	3. Metales (incluidas sus aleaciones)	378,63		
0,0100	Cobre, bronce, latón	46,17	1,50	30,78
0,0350	Aluminio	161,61	1,50	107,74
0,0020	Zinc	9,23	1,50	6,16
0,0350	Hierro y Acero	161,61	1,50	107,74
0,0030	4. Papel	13,85	0,75	18,47
	Papel			
0,0150	5. Plástico	69,26	0,75	92,35
	Plástico			
0,0500	6. Vidrio	230,87	1,00	230,87
	Vidrio			
0,0400	7. Yeso	184,70	1,00	184,70
	Materiales de Construcción a partir de Yeso distintos de los 17 08 01			
	RCD: Naturaleza pétreo	2.862,78		2.154,78
0,0400	1. Arena, grava y otros áridos	184,70		
0,0250	Residuos de grava y rocas trituradas	115,43	1,50	76,96
0,0150	Residuos de arena y arcilla	69,26	1,50	46,17
0,1300	2. Hormigón	600,26		
0,0900	Hormigón	415,56	1,50	277,04
0,0400	Mezcla de hormigón, ladrillos, tejas y materiales cerámicos	184,70	1,50	123,13
0,4000	3. Ladrillos, azulejos y otros cerámicos	1.846,95		
0,2500	Ladrillos	1.154,35	1,25	923,48
0,0600	Tejas y Materiales Cerámicos	277,04	1,25	221,63
0,0900	Mezcla de hormigón, ladrillos, tejas y materiales cerámicos	415,56	1,25	332,45
0,0500	4. Piedra	230,87	1,50	153,91
	RCDs mezclados distintos de los códigos 17 09 01, 02 y 03			

PROYECTO DE EJECUCIÓN

NUEVO CONSERVATORIO PROFESIONAL DE MÚSICA EN LA ANTIGUA UNIVERSIDAD LABORAL, ZAMORA. EXPEDIENTE Nº: A2020/000031

	RCD: Potencialmente peligrosos y otros	507,91		714,05
0,0700	1. Basuras	323,22		
0,0400	Residuos biodegradables	184,70	0,75	246,26
0,0300	Mezclas de residuos municipales	138,52	0,80	173,15
0,0400	2. Potencialmente peligrosos y otros	184,70		
0,0030	Madera, vidrio o plástico con sustancias peligrosas o contaminadas	13,85	0,60	23,09
0,0010	Materiales de aislamiento distintos de los 17 06 01 y 17 06 03	4,62	0,60	7,70
0,0020	Absorbentes contaminados (trapos..)	9,23	0,60	15,39
0,0001	Aceites usados (minerales no clorados de motor..)	0,46	0,60	0,77
0,0014	Tubos fluorescentes	6,46	0,60	10,77
0,0030	Envases vacíos de metal contaminados	13,85	0,60	23,09
0,0015	Envases vacíos de plástico contaminados	6,93	0,60	11,54
0,0070	Sobrantes de pintura	32,32	0,70	46,17
0,0050	Sobrantes de disolventes no halogenados	23,09	0,70	32,98
0,0030	Sobrantes de barnices	13,85	0,60	23,09
0,0080	Sobrantes de desencofrantes	36,94	0,60	61,57
0,0030	Aerosoles vacíos	13,85	0,60	23,09
0,0010	Hidrocarburos con agua	4,62	0,60	7,70
0,0010	RCDs mezclados distintos de los códigos 17 09 01, 02 y 03	4,62	0,60	7,70
1,0000	TOTALES:	4.617,39		3.940,06

4. MEDIDAS PARA LA PREVENCIÓN DE RESIDUOS EN LA OBRA OBJETO DEL PROYECTO.

En el presente punto se justificarán las medidas tendentes a la prevención en la generación de residuos de construcción y demolición. Además, en la fase de proyecto de la obra se ha tenido en cuenta las alternativas de diseño y constructivas que generen menos residuos en la fase de construcción y de explotación, y aquellas que favorezcan el desmantelamiento ambientalmente correcto de la obra al final de su vida útil.

Los RCDs Correspondiente a la familia de “Tierras y Pétreos de la Excavación”, se deberían de ajustar a las dimensiones específicas del Proyecto, en cuanto a los Planos de Cimentación y siguiendo las pautas del estudio Geotécnico, del suelo donde sea necesario escavar, pero en este caso no existen residuos de este nivel, no siendo de aplicación en el proyecto objeto de este estudio.

Respecto de los RCD de “Naturaleza No Pétreo”, se atenderán a las características cualitativas y cuantitativas, así como las funcionales de los mismos.

En referencia a las Mezclas Bituminosas, se pedirán para su suministro las piezas justas en dimensión y extensión para evitar los sobrantes innecesarios. Antes de la Colocación se planificará la forma de la ejecución para proceder a la apertura de las piezas mínimas y que se queden dentro de los envases los sobrantes no ejecutados.

Respecto a los productos derivados de la Madera, esta se replanteará junto con el oficial de carpintería a fin de utilizar el menor número de piezas y se pueda economizar en la manera de lo posible su consumo.

Los Elementos Metálicos, incluidas sus aleaciones, se pedirán los mínimos y necesarios a fin de proceder a la ejecución de los trabajos donde se deban de utilizarse. El Cobre, Bronce y Latón se aportará a la obra en las condiciones prevista en su envasado, con el número escueto según la dimensión determinada en Proyecto y siguiendo antes de su colocación de la planificación correspondiente a fin de evitar el mínimo número de recortes y elementos sobrantes.

Respecto al uso del Aluminio, se exigirá por el carpintero metálica, que aporte todas las secciones y dimensiones fijas del taller, no produciéndose trabajos dentro de la obra, a excepción del montaje de los correspondientes Kits prefabricados.

El Plomo se aportará un estudio de planificación de los elementos a colocar con sus dimensiones precisas, así como el suministro correspondiente siguiendo las pautas de dichas cuantificaciones mensurables.

El Zinc, Estaño y Metales Mezclados se aportará, también a la obra en las condiciones prevista en su envasado, con el número escueto según la dimensión determinada en Proyecto y siguiendo antes de su colocación de la planificación correspondiente a fin de evitar el mínimo número de recortes y elementos sobrantes.

Respecto al Hierro y el Acero, tanto el ferrallista tanto el cerrajero, como carpintero metálico, deberá aportar todas las secciones y dimensiones fijas del taller, no produciéndose trabajos dentro de la obra, a excepción del montaje de los correspondientes Kits prefabricados.

Los materiales derivados de los envasados como el Papel o Plástico, se solicitará de los suministradores el aporte en obra con el menor número de embalaje, renunciando al superfluo o decorativo.

En cuanto a los RCD de Naturaleza Pétreo, se evitará la generación de los mismos como sobrantes de producción en el proceso de fabricación, devolviendo en lo posible al suministrador las partes del material que no se fuesen a colocar. Los Residuos de Grava, y Rocas Trituradas, así como los Residuos de Arena y Arcilla, se interna en la medida de lo posible reducirlos a fin de economizar la forma de su colocación y ejecución. Si se puede los sobrantes inertes se reutilizarán en otras partes de la obra. Únicamente se aporta arena de playa para el apoyo de unas piezas en puntos muy específicos.

El aporte de Hormigón, se intentará en la medida de lo posible utilizar la mayor cantidad de fabricado en Central. El Fabricado “in situ”, deberá justificarse a la D. F., quien controlará las capacidades de fabricación. Los pedidos a la Central se adelantarán siempre como por “defecto” que con “exceso”. Si existiera en algún momento sobrante deberá

PROYECTO DE EJECUCIÓN

NUEVO CONSERVATORIO PROFESIONAL DE MÚSICA EN LA ANTIGUA UNIVERSIDAD LABORAL, ZAMORA. EXPEDIENTE Nº: A2020/000031

utilizarse en partes de la obra que se deje para estos menesteres, por ejemplo, soleras en planta baja o sótanos, acerados, etc ...

Los restos de Ladrillos, Tejas y Materiales Cerámicos, deberán limpiarse de las partes de aglomerantes y estos restos se reutilizarán para su reciclado, se aportará, también a la obra en las condiciones prevista en su envasado, con el número escueto según la dimensión determinada en Proyecto y siguiendo antes de su colocación de la planificación correspondiente a fin de evitar el mínimo número de recortes y elementos sobrantes.

5. OPERACIONES DE REUTILIZACIÓN, VALORIZACIÓN O ELIMINACIÓN A QUE SE DESTINARÁN LOS RESIDUOS QUE SE GENERARÁN EN LA OBRA.

El desarrollo de actividades de valorización de residuos de construcción y demolición requerirá autorización previa del órgano competente en materia medioambiental de la Comunidad de Castilla y León, en los términos establecidos por la legislación vigente en materia de residuos.

La autorización podrá ser otorgada para una o varias de las operaciones que se vayan a realizar, y sin perjuicio de las autorizaciones o licencias exigidas por cualquier otra normativa aplicable a la actividad. Se otorgará por un plazo de tiempo determinado, y podrá ser renovada por periodos sucesivos.

La autorización sólo se concederá previa inspección de las instalaciones en las que vaya a desarrollarse la actividad y comprobación de la cualificación de los técnicos responsables de su dirección y de que está prevista la adecuada formación profesional del personal encargado de su explotación.

Los áridos reciclados obtenidos como producto de una operación de valorización de residuos de construcción y demolición deberán cumplir los requisitos técnicos y legales para el uso a que se destinen.

La legislación de las comunidades autónomas podrá eximir de la autorización administrativa regulada en la misma a los poseedores que se ocupen de la valorización de los residuos no peligrosos de construcción y demolición en la misma obra en que se han producido, fijando los tipos y cantidades de residuos y las condiciones en las que la actividad puede quedar dispensada de la autorización.

Las actividades de valorización de residuos reguladas se ajustarán a lo establecido en el proyecto de obra. En particular, la dirección facultativa de la obra deberá aprobar los medios previstos para dicha valorización in situ.

En todo caso, estas actividades se llevarán a cabo sin poner en peligro la salud humana y sin utilizar procedimientos ni métodos que perjudiquen al medio ambiente y, en particular, al agua, al aire, al suelo, a la fauna o a la flora, sin provocar molestias por ruido ni olores y sin dañar el paisaje y los espacios naturales que gocen de algún tipo de protección de acuerdo con la legislación aplicable.

Las actividades a las que sea de aplicación la exención definida anteriormente deberán quedar obligatoriamente registradas en la forma que establezcan las comunidades autónomas.

La actividad de tratamiento de residuos de construcción y demolición mediante una planta móvil, cuando aquélla se lleve a cabo en un centro fijo de valorización o de eliminación de residuos, deberá preverse en la autorización otorgada a dicho centro fijo, y cumplir con los requisitos establecidos en la misma.

Se prohíbe el depósito en vertedero de residuos de construcción y demolición que no hayan sido sometidos a alguna operación de tratamiento previo.

La anterior prohibición no se aplicará a los residuos inertes cuyo tratamiento sea técnicamente inviable ni a los residuos de construcción y demolición cuyo tratamiento no contribuya a los objetivos establecidos en el artículo 1 del R. D. 105/2008., ni a reducir los peligros para la salud humana o el medio ambiente.

La legislación de las comunidades autónomas podrá eximir de la aplicación del apartado anterior a los vertederos de residuos no peligrosos o inertes de construcción o demolición en poblaciones aisladas que cumplan con la definición que para este concepto recoge el artículo 2 del Real Decreto 1481/2001, de 27 de diciembre, por el que se regula la eliminación de residuos mediante depósito en vertedero, siempre que el vertedero se destine a la eliminación de residuos generados únicamente en esa población aislada.

Los titulares de actividades en las que se desarrollen operaciones de recogida, transporte y almacenamiento de residuos no peligrosos de construcción y demolición deberán notificarlo a la ENTIDAD DE RESIDUOS DE LA COMUNIDAD, como órgano competente en materia medioambiental de la comunidad autónoma, quedando debidamente registradas estas actividades en la forma que establezca la legislación de las comunidades autónomas. La legislación de las comunidades autónomas podrá someter a autorización el ejercicio de estas actividades.

La utilización de residuos inertes procedentes de actividades de construcción o demolición en la restauración de un espacio ambientalmente degradado, en obras de acondicionamiento o relleno, podrá ser considerada una operación de valorización, y no una operación de eliminación de residuos en vertedero, cuando se cumplan los siguientes requisitos:

- a) Que la ENTIDAD DE RESIDUOS DE LA COMUNIDAD, como órgano competente en materia medioambiental de la comunidad autónoma así lo haya declarado antes del inicio de las operaciones de gestión de los residuos.
- b) Que la operación se realice por un GESTOR de residuos sometido a autorización administrativa de valorización de residuos. No se exigirá autorización de GESTOR de residuos para el uso de aquellos materiales obtenidos en una operación de valorización de residuos de construcción y demolición que no posean la calificación jurídica de residuo y cumplan los requisitos técnicos y legales para el uso al que se destinen.
- c) Que el resultado de la operación sea la sustitución de recursos naturales que, en caso contrario, deberían haberse utilizado para cumplir el fin buscado con la obra de restauración, acondicionamiento o relleno.

Los requisitos establecidos en el apartado 1, del R. D. 105/2008, se exigirán sin perjuicio de la aplicación, en su caso, del Real Decreto 2994/1982, de 15 de octubre, sobre restauración de espacios naturales afectados por actividades extractivas.

Las administraciones públicas fomentarán la utilización de materiales y residuos inertes procedentes de actividades de construcción o demolición en la restauración de espacios ambientalmente degradados, obras de acondicionamiento o relleno, cuando se cumplan los requisitos establecidos en el apartado 1., del R. D. 105/2008. En particular, promoverán acuerdos voluntarios entre los responsables de la correcta gestión de los residuos y los responsables de la restauración de los espacios ambientalmente degradados, o con los titulares de obras de acondicionamiento o relleno.

La eliminación de los residuos se realizará, en todo caso, mediante sistemas que acrediten la máxima seguridad con la mejor tecnología disponible y se limitará a aquellos residuos o fracciones residuales no susceptibles de valorización de acuerdo con las mejores tecnologías disponibles.

Se procurará que la eliminación de residuos se realice en las instalaciones adecuadas más próximas y su establecimiento deberá permitir, a la Comunidad, la autosuficiencia en la gestión de todos los residuos originados en su ámbito territorial.

Todo residuo potencialmente valorizable deberá ser destinado a este fin, evitando su eliminación de acuerdo con el número 1 del artículo 18, de la Ley 10/2000.

De acuerdo con la normativa de la Unión Europea, reglamentariamente se establecerán los criterios técnicos para la construcción y explotación de cada clase de vertedero, así como el procedimiento de admisión de residuos en los mismos. A estos efectos, deberán distinguirse las siguientes clases de vertederos:

- a) Vertedero para residuos peligrosos.
- b) Vertedero para residuos no peligrosos.
- c) Vertedero para residuos inertes.

Las operaciones de gestión de residuos se llevarán a cabo sin poner en peligro la salud humana y sin utilizar procedimientos ni métodos que puedan perjudicar el medio ambiente y, en particular, sin crear riesgos para el agua, el aire o el suelo, ni para la fauna o flora, sin provocar incomodidades por el ruido o los olores y sin atentar contra los paisajes y lugares de especial interés.

Queda prohibido el abandono, vertido o eliminación incontrolada de residuos en todo el territorio de la Comunidad, así como toda mezcla o dilución de los mismos que dificulte su gestión.

Los residuos pueden ser gestionados por los productores o poseedores en los propios centros que se generan o en plantas externas, quedando sometidos al régimen de intervención administrativa, en función de la categoría del residuo de que se trate.

Asimismo, para las actividades de eliminación de residuos urbanos o municipales o para aquellas operaciones de gestión de residuos no peligrosos que se determinen reglamentariamente, podrá exigirse un seguro de responsabilidad civil o la prestación de cualquier otra garantía financiera que, a juicio de la administración autorizante y con el alcance que reglamentariamente se establezca, sea suficiente para cubrir el riesgo de la reparación de daños y del deterioro del medio ambiente y la correcta ejecución del servicio

Las operaciones de valorización y eliminación de residuos deberán estar autorizadas por el organismo competente en Medio Ambiente, que la concederá previa comprobación de las instalaciones en las que vaya a desarrollarse la actividad y sin perjuicio de las demás autorizaciones o licencias exigidas por otras disposiciones.

Las operaciones de valorización y eliminación deberán ajustarse a las determinaciones contenidas en los Planes Autonómicos de Residuos y en los requerimientos técnicos que reglamentariamente se desarrollen para cada tipo de instalación teniendo en cuenta las tecnologías menos contaminantes, de conformidad con lo establecido en los artículos 18 y 19 de la Ley 10/1998, de 21 de abril, de Residuos.

Estas autorizaciones, así como sus prórrogas, deberán concederse por tiempo determinado. En los supuestos de los residuos peligrosos, las prórrogas se concederán previa inspección de las instalaciones. En los restantes supuestos, la prórroga se entenderá concedida por anualidades, salvo manifestación expresa de los interesados o la administración.

Los gestores que realicen alguna de las operaciones reguladas en el presente artículo deberán estar inscritos en el Registro General de Gestores de Residuos de la Comunidad de Castilla y León y llevarán un registro documental en el que se harán constar la cantidad, naturaleza, origen, destino, frecuencia de recogida, método de valorización o eliminación de los residuos gestionados. Dicho registro estará a disposición de la Consejería competente en Medio Ambiente, debiendo remitir resúmenes anuales en la forma y con el contenido que se determine reglamentariamente.

Se establecerá reglamentariamente para cada tipo de actividad las operaciones de valorización y eliminación de residuos no peligrosos realizadas por los productores en sus propios centros de producción que podrán quedar exentas de autorización administrativa.

Estas operaciones estarán sujetas a la obligatoria notificación e inscripción en el Registro General de Gestores de Residuos de la Comunidad.

Los titulares de actividades en las que se desarrollen operaciones de gestión de residuos no peligrosos distintas a la valorización o eliminación deberán notificarlo a la Consejería competente en medio ambiente

Las operaciones de eliminación consistentes en el depósito de residuos en vertederos deberán realizarse de conformidad con lo establecido en la presente ley y sus normas de desarrollo, impidiendo o reduciendo cualquier riesgo para la salud humana, así como los efectos negativos en el medio ambiente y, en particular, la contaminación de las aguas superficiales, las aguas subterráneas, el suelo y el aire, incluido el efecto invernadero.

Las obligaciones establecidas en el apartado anterior serán exigibles durante todo el ciclo de vida del vertedero, alcanzando las actividades de mantenimiento y vigilancia y control hasta al menos 30 años después de su cierre.

Sólo podrán depositarse en un vertedero, independientemente de su clase, aquellos residuos que hayan sido objeto de tratamiento. Esta disposición no se aplicará a los residuos inertes cuyo tratamiento sea técnicamente inviable o a aquellos residuos cuyo tratamiento no contribuya a impedir o reducir los peligros para el medio ambiente o para la salud humana.

Los residuos que se vayan a depositar en un vertedero, independientemente de su clase, deberán cumplir con los criterios de admisión que se desarrollen reglamentariamente.

Los vertederos de residuos peligrosos podrán acoger solamente aquellos residuos peligrosos que cumplan con los requisitos que se fijarán reglamentariamente de conformidad con el anexo II de la Directiva 1999/31/CE, de 26 de abril, del Consejo de la Unión Europea.

Los vertederos de residuos no peligrosos podrán acoger:

- Los Residuos urbanos o municipales;
- Los Residuos no peligrosos de cualquier otro origen que cumplan los criterios de admisión de residuos en vertederos para residuos no peligrosos que se establecerán reglamentariamente de conformidad con el anexo II de la Directiva 1999/31/CE, de 26 de abril, del Consejo de la Unión Europea;
- Los Residuos no reactivos peligrosos, estables (por ejemplo solidificados o vitrificados), cuyo comportamiento de lixiviación sea equivalente al de los residuos no peligrosos mencionados en el apartado anterior y que cumplan con los pertinentes criterios de admisión que se establezcan al efecto. Dichos residuos peligrosos no se depositarán en compartimentos destinados a residuos no peligrosos biodegradables.

Los vertederos de residuos inertes sólo podrán acoger residuos inertes.

El organismo competente en Medio Ambiente elaborará programas para la reducción de los residuos biodegradables destinados a vertederos, de conformidad con las pautas establecidas en la estrategia nacional en cumplimiento con lo dispuesto en la Directiva 1999/31/CE, de 26 de abril, del Consejo de la Unión Europea.

No se admitirán en los vertederos:

- a) Residuos líquidos.
- b) Residuos que, en condiciones de vertido, sean explosivos o corrosivos, oxidantes, fácilmente inflamables o inflamables con arreglo a las definiciones de la tabla 5 del anexo 1 del Real Decreto 952/1997, de 20 de junio.
- c) Residuos de hospitales u otros residuos clínicos procedentes de establecimientos médicos o veterinarios y que sean infecciosos con arreglo a la definición de la tabla 5 del Real Decreto 952/1997, de 20 de junio, y residuos de la categoría 14 de la parte A de la tabla 3 del anexo 1 del citado Real Decreto 952/1997, de 20 de junio.
- d) Neumáticos usados enteros, a partir de dos años desde la entrada en vigor de esta ley, con exclusión de los neumáticos utilizados como material de ingeniería y neumáticos usados reducidos a tiras, a partir de cinco años después de la mencionada fecha, con exclusión en ambos casos de los neumáticos de bicicleta y de los neumáticos cuyo diámetro sea superior a 1.400 milímetros.
- e) Cualquier otro tipo de residuo que no cumpla los criterios de admisión que se establezcan de conformidad con la normativa comunitaria.

Queda prohibida la dilución o mezcla de residuos únicamente para cumplir los criterios de admisión de los residuos, ni antes ni durante las operaciones de vertido.

Además de lo previsto en este ESTUDIO DE GESTIÓN DE RESIDUOS DE CONSTRUCCIÓN Y DEMOLICIÓN, las operaciones y actividades en las que los trabajadores estén expuestos o sean susceptibles de estar expuestos a fibras de amianto o de materiales que lo contengan se regirán, en lo que se refiere a prevención de riesgos laborales, por el Real Decreto 396/2006, de 31 de marzo, por el que se establecen las disposiciones mínimas de seguridad y salud aplicables a los trabajos con riesgo de exposición al amianto.

En cuanto a las Previsión de operaciones de Reutilización, se adopta el criterio de establecerse “en la misma obra” o por el contrario “en emplazamientos externos”. En este último caso se identifica el destino previsto.

Para ello se han marcado en las casillas azules, según lo que se prevea aplicar en la obra

	Operación prevista	Destino previsto inicialmente
	No se prevé operación de reutilización alguna	
X	Reutilización de tierras procedentes de la excavación	Vertedero controlado

PROYECTO DE EJECUCIÓN

NUEVO CONSERVATORIO PROFESIONAL DE MÚSICA EN LA ANTIGUA UNIVERSIDAD LABORAL, ZAMORA. EXPEDIENTE Nº: A2020/000031

X	Reutilización de residuos minerales o pétreos en áridos reciclados o en urbanización	Vertedero controlado
X	Reutilización de materiales cerámicos	Vertedero controlado
X	Reutilización de materiales no pétreos: madera, vidrio,...	Vertedero controlado
X	Reutilización de materiales metálicos	Vertedero controlado
	Otros (indicar)	

Respecto a la Previsión de Operaciones de Valoración "in situ" de los residuos generados, se aportan la previsión en las casillas azules, de las que se prevean en la obras

	No se prevé operación alguna de valoración "in situ"
X	Utilización principal como combustible o como otro medio de generar energía
X	Recuperación o regeneración de disolventes
X	Reciclado o recuperación de sustancias orgánicas que utilizan no disolventes
X	Reciclado y recuperación de metales o compuestos metálicos
X	Reciclado o recuperación de otras materias inorgánicas
X	Regeneración de ácidos y bases
X	Tratamiento de suelos, para una mejora ecológica de los mismos.
X	Acumulación de residuos para su tratamiento según el Anexo II.B de la Decisión Comisión 96/350/CE.
X	Otros (indicar)

Por último, en cuanto al destino previsto para los residuos no reutilizables ni valorables "in situ", se indica a continuación las características y cantidad de cada tipo de residuos. En la casilla de cantidad se ha colocado la estimación realizada en el punto anterior para los casos que se ha tenido en consideración. La columna de "destino" esta predefinida. En el caso de que sea distinta la realidad se ha especificado. Como, por Ejemplo: el residuo hormigón se puede destinar a un Vertedero o Cantera autorizada, en lugar de a Planta de Reciclaje.

Material según Art. 17 del Anexo III de la O. MAM/304/2002	Tratamiento	Destino	Cantidad (m3)
--	-------------	---------	---------------

A.1.: RCDs Nivel I

1. Tierras y pétreos de la excavación			
X	Tierra y piedras distintas de las especificadas en el código 17 05 03		Restauración/Verted.
	Lodos de drenaje distintos de los especificados en el código 17 05 05		Restauración/Verted.
	Balasto de vías férreas distinto del especificado en el código 17 05 07		Restauración/Verted.

A.2.: RCDs Nivel II

RCD: Naturaleza no pétreo

1. Asfalto			
X	Mezclas Bituminosas distintas a las del código 17 03 01	Reciclado	Planta de Reciclaje RCD
2. Madera			
X	Madera	Reciclado	Gestor autorizado RNPs
3. Metales (incluidas sus aleaciones)			
X	Cobre, bronce, latón	Reciclado	Gestor autorizado de Residuos No Peligrosos (RNPs)
X	Aluminio	Reciclado	
	Plomo		
X	Zinc		
X	Hierro y Acero	Reciclado	
	Estaño		
	Metales Mezclados	Reciclado	
	Cables distintos de los especificados en el código 17 04 10	Reciclado	
4. Papel			
X	Papel	Reciclado	Gestor autorizado RNPs
5. Plástico			
X	Plástico	Reciclado	Gestor autorizado RNPs
6. Vidrio			
X	Vidrio	Reciclado	Gestor autorizado RNPs
7. Yeso			
X	Yeso	Reciclado	Gestor autorizado RNPs

RCD: Naturaleza pétreo

1. Arena, grava y otros áridos			
X	Residuos de grava y rocas trituradas distintos de los mencionados en el		Planta de Reciclaje RCD

PROYECTO DE EJECUCIÓN

NUEVO CONSERVATORIO PROFESIONAL DE MÚSICA EN LA ANTIGUA UNIVERSIDAD LABORAL, ZAMORA. EXPEDIENTE Nº: A2020/000031

	código 01 04 07			
X	Residuos de arena y arcilla	Reciclado	Planta de Reciclaje RCD	46.17
2. Hormigón				
X	Hormigón	Reciclado	Planta de Reciclaje RCD	277.04
X	Mezcla de hormigón, ladrillos, tejas y materiales cerámicos distinta del código 17 01 06	Reciclado		123.13
3. Ladrillos, azulejos y otros cerámicos				
X	Ladrillos	Reciclado	Planta de Reciclaje RCD	923.48
X	Tejas y Materiales Cerámicos	Reciclado		221.63
X	Mezcla de hormigón, ladrillos, tejas y materiales cerámicos distinta del código 17 01 06	Reciclado		332.45
4. Piedra				
X	RCDs mezclados distintos de los códigos 17 09 01, 02 y 03	Reciclado	Planta de Reciclaje RCD	153.91

Material según Art. 17 del Anexo III de la O. MAM/304/2002	Tratamiento	Destino	Cantidad
--	-------------	---------	----------

RCD: Potencialmente peligrosos y otros

1. Basuras				
X	Residuos biodegradables	Reciclado/Vertedero	Planta RSU	246.26
X	Mezclas de residuos municipales	Reciclado/Vertedero	Planta RSU	173.15
2. Potencialmente peligrosos y otros				
	Mezcla de hormigón, ladrillos, tejas y materiales cerámicos con sustancias peligrosas (SP's)	Depósito Seguridad	Gestor autorizado de Residuos Peligrosos (RPs)	
X	Madera, vidrio o plástico con sustancias peligrosas o contaminadas por ellas	Tratamiento Fco-Qco		23.09
	Mezclas Bituminosas que contienen alquitrán de hulla	Tratamiento/Depósito		0,00
	Alquitrán de hulla y productos alquitranados	Tratamiento/Depósito		0,00
	Residuos Metálicos contaminados con sustancias peligrosas	Tratamiento Fco-Qco		0,00
	Cables que contienen Hidrocarburos, alquitrán de hulla y otras SP's	Tratamiento Fco-Qco		0,00
	Materiales de Aislamiento que contienen Amianto	Depósito Seguridad		0'00
	Otros materiales de aislamiento que contienen sustancias peligrosas	Depósito Seguridad		0,00
	Materiales de construcción que contienen Amianto	Depósito Seguridad		0'00
	Materiales de Construcción a partir de Yeso contaminados con SP's	Tratamiento Fco-Qco		0,00
	Residuos de construcción y demolición que contienen Mercurio	Depósito Seguridad	Gestor autorizado RPs	0'00
	Residuos de construcción y demolición que contienen PCB's	Depósito Seguridad		0,00
	Otros residuos de construcción y demolición que contienen SP's	Depósito Seguridad		0,00
X	Materiales de aislamiento distintos de los 17 06 01 y 17 06 03	Reciclado	Gestor autorizado RNPs	7.70
	Tierras y piedras que contienen sustancias peligrosas	Tratamiento Fco-Qco	Gestor autorizado RPs	0,00
	Lodos de drenaje que contienen sustancias peligrosas	Tratamiento Fco-Qco		0,00
	Balasto de vías férreas que contienen sustancias peligrosas	Tratamiento/Depósito		0,00
X	Absorbentes contaminados (trapos...)	Tratamiento/Depósito		15.39
X	Aceites usados (minerales no clorados de motor..)	Tratamiento/Depósito		0.77
	Filtros de aceite	Tratamiento/Depósito		0'00
X	tubos fluorescentes	Tratamiento/Depósito		10.77
	Pilas alcalinas y salinas y pilas botón	Tratamiento/Depósito		0'00
	Pilas botón	Tratamiento/Depósito		0'00
X	envases vacíos de metal contaminados	Tratamiento/Depósito		23.09
X	envases vacíos de plástico contaminados	Tratamiento/Depósito		11.54
X	sobrantes de pintura	Tratamiento/Depósito		46.17
X	sobrantes de disolventes no halogenados	Tratamiento/Depósito		32.98
X	Sobrantes de barnices	Tratamiento/Depósito		23.09
X	Sobrantes de desencofrantes	Tratamiento/Depósito		61.57
X	Aerosoles vacíos	Tratamiento/Depósito		23.09
	Baterías de plomo	Tratamiento/Depósito		0,00
X	Hidrocarburos con agua	Tratamiento/Depósito		7.70
X	RCDs mezclados distintos de los códigos 17 09 01, 02 y 03	Tratamiento/Depósito		Gestor autorizado RNPs

La gestión de los residuos procedentes de las actividades de demolición y construcción, ya provengan indistintamente de obra mayor o de obra menor, se llevarán a cabo a través del emplazamiento de Plantas de Tratamiento de Primer Nivel y Plantas de Tratamiento de Segundo Nivel, ambas con vertederos de cola asociados, o en Zonas de Contenerización o Vertederos de Residuos no peligrosos en zonas aisladas.



Figura 1: "Producción Municipal"

Actualmente, la Comunidad de Castilla y León, cuenta con numerosas instalaciones que cubren toda la necesidad de gestión de los RCD generados en esta Comunidad Autónoma, tanto en relación con la capacidad de tratamiento total anual, como por distribución geográfica. En la actualidad existen en la Comunidad de Castilla y León los siguientes tipos de instalaciones:

- Plantas de tratamiento de RCD: surgen como combinación de ambos tipos de planta definidos en el Plan Regional. Son instalaciones dedicadas al tratamiento completo de las fracciones de RCD pétreo y de RCD mezclado. Estas instalaciones pueden disponer de zonas de recepción externas ubicadas en emplazamientos distintos al de la propia planta de tratamiento de RCD, de manera que la entrada de RCD en estas instalaciones puede entenderse como la entrada en la propia Planta de tratamiento de RCD a la que está asociada. En ellas se lleva a cabo un proceso, mecanizado y manual, de clasificación y limpieza del RCD mezclado y un proceso de trituración de la fracción pétreo, tanto la obtenida en el proceso de clasificación como la recibida directamente segregada en obra. Los equipos pueden ser fijos o móviles, pero la maquinaria dedicada al proceso de clasificación debe estar disponible y operativa para llevar a cabo ese proceso de forma permanente en la instalación. Como resultado del proceso de clasificación se obtienen residuos clasificados (fracción no pétreo) que son entregados a gestor autorizado para su tratamiento final, y áridos de segunda generación (fracción pétreo) cuyo destino prioritario debe ser su uso en obra, o bien, si no cumplen los requisitos de calidad necesarios para su uso en obra, deben ser considerados residuos y destinados para su utilización en obras de restauración, acondicionamiento o relleno, siempre que esté acreditada su condición de residuos inertes y se disponga autorización específica para dicha utilización.
- Plantas de tratamiento de residuos pétreos seleccionados: su único proceso es el de trituración y clasificación granulométrica de RCD pétreos seleccionados, cuyo origen puede ser una planta de tratamiento de RCD, o bien la fracción pétreo segregada en obra, situación que se da mayoritariamente en obra civil.

Los RCD generados en las obras menores son residuos domésticos, y por tanto las entidades locales tienen la obligación de prestar el servicio de recogida y tratamiento. La Entidad Local deberá adoptar las medidas necesarias para garantizar el adecuado tratamiento de estos residuos, de manera que se destinen a una de las instalaciones definidas anteriormente, en función de su naturaleza, bien mediante la habilitación de puntos de recogida contenerizada municipales o bien mediante la entrega directa de los poseedores a instalación de tratamiento, en función de los que dispongan en sus ordenanzas. Actualmente no se realiza una recogida eficaz de estos residuos en todos los municipios.

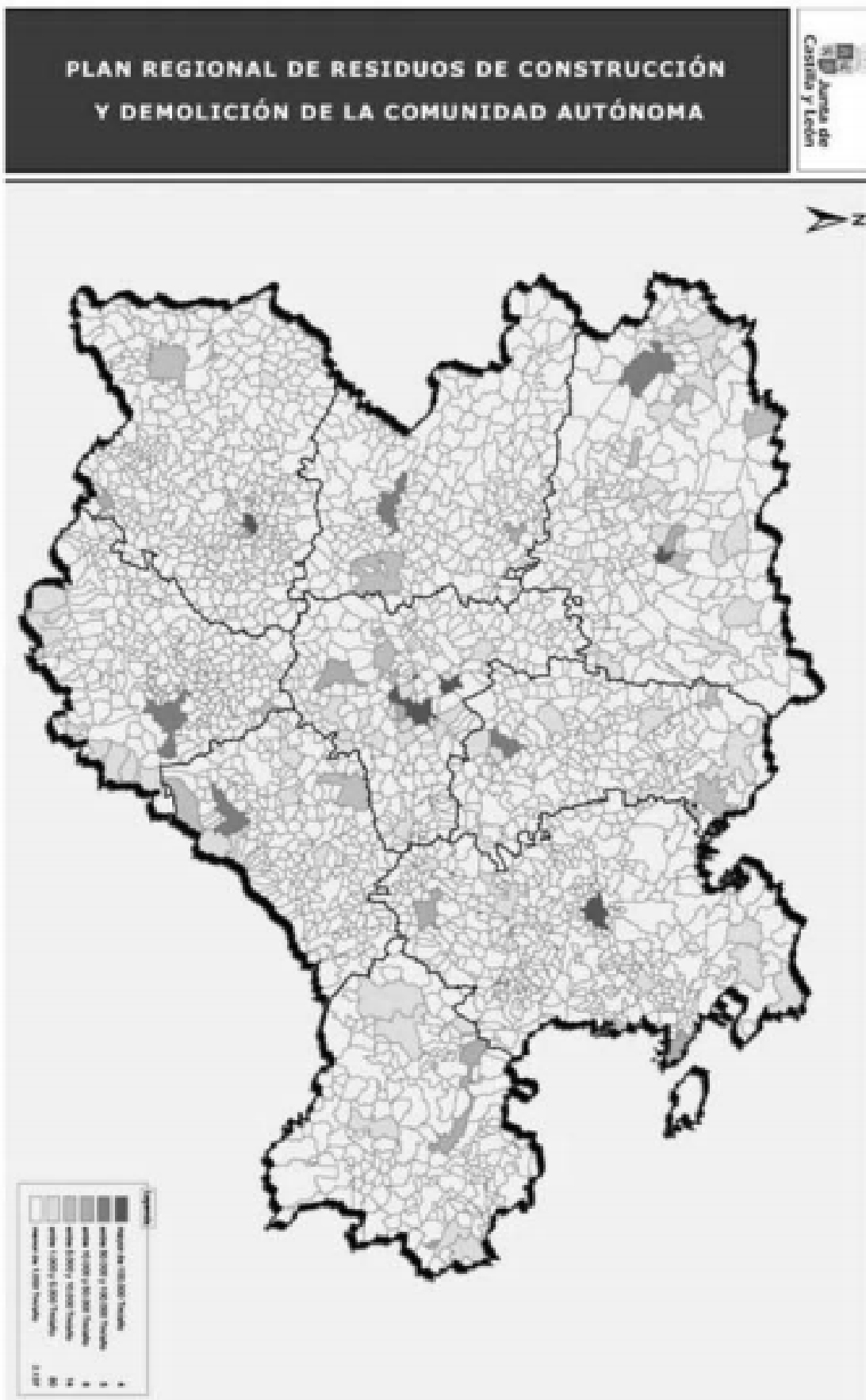
Existen puntos limpios en los que se recogen RCD y que se deriva a gestor o al CTR. La recogida de estos residuos, en punto limpio, está descrita en el capítulo 8- correspondiente a residuos domésticos. Sin embargo, no existe una red de instalaciones de recogida adecuada que posibilite la viabilidad económica de la gestión de estos residuos domésticos en todo el territorio de la comunidad autónoma.

Por otro lado, parte de la fracción pétreo de RCD puede tener la posibilidad de emplearse en la propia obra en la que se generan. En este caso el poseedor de los mismos debe solicitar autorización para llevar a cabo dicha actividad, debiendo estar definido u justificado dicha operación de tratamiento en el proyecto de ejecución de la obra en la que se generan.

Las tierras y piedras, se pueden valorizar siendo utilizadas directamente en la misma obra, en una obra distinta o en una actividad de restauración, acondicionamiento o relleno, lo cual debe estar acreditado de forma fehaciente.

Por último, los rechazos de estos procesos son enviados a vertederos autorizados para su disposición final.

El modelo de gestión de las fracciones no pétreas de RCD segregadas en el planta de tratamiento o en origen, que tiene como destino un gestor autorizado para el tipo de residuo concreto de que se trate, está definido en el apartado correspondiente del Plan, ya sea de residuos peligrosos o no peligrosos. La mayoría de las plantas autorizadas para el tratamiento de RCD también cuentan con autorización para el almacenamiento de las fracciones no pétreas de RCD que puedan venir ya segregadas de la obra de origen, las cuales tienen como destino el mismo que las fracciones no pétreas segregadas en el tratamiento de RCD mezclado.

Una vez definidos estos términos, se procede a presentar el modelo de gestión de RCD en la Comunidad de Castilla y León en el Gráfico 38 que se presenta a continuación.

Gráfico 38 . Flujo de la generación y gestión de RCD en la Comunidad de Castilla y León

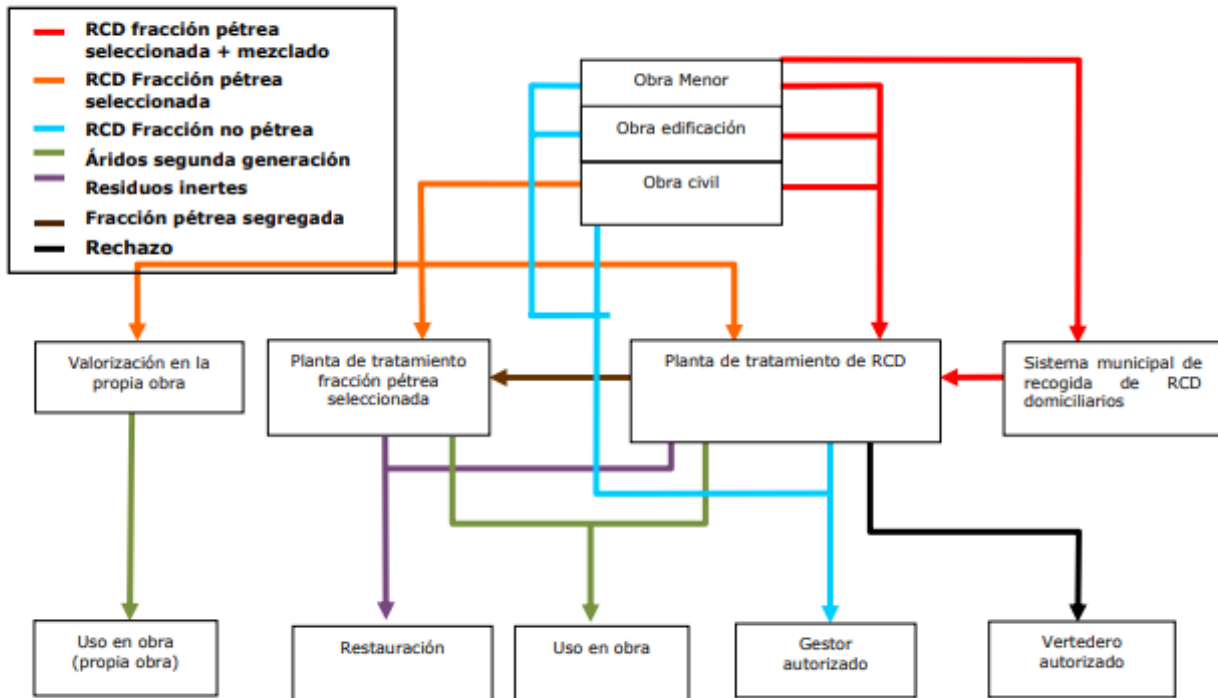

6. MEDIDAS PARA LA SEPARACIÓN DE LOS RESIDUOS EN OBRA.

Los residuos de construcción y demolición deberán separarse en las siguientes fracciones, cuando, de forma individualizada para cada una de dichas fracciones, la cantidad prevista de generación para el total de la obra supere las siguientes cantidades:

Hormigón:	80'00 tn.
Ladrillos, tejas, cerámicos:	40'00 tn.
Metal:	2'00 tn.
Madera:.....	1'00 tn.
Vidrio:	1'00 tn.
Plástico:	0'50 tn.
Papel y cartón:	0'50 tn.

La separación en fracciones se llevará a cabo preferentemente por el poseedor de los residuos de construcción y demolición dentro de la obra en que se produzcan.

Cuando por falta de espacio físico en la obra no resulte técnicamente viable efectuar dicha separación en origen, el poseedor podrá encomendar la separación de fracciones a un gestor de residuos en una instalación de tratamiento de residuos de construcción y demolición externa a la obra.

En este último caso, el poseedor deberá obtener del gestor de la instalación documentación acreditativa de que éste ha cumplido, en su nombre, la obligación recogida en el presente apartado.

El órgano competente en materia medioambiental de la comunidad autónoma, en que se ubique la obra, de forma excepcional, y siempre que la separación de los residuos no haya sido especificada y presupuestada en el proyecto de obra, podrá eximir al poseedor de los residuos de construcción y demolición de la obligación de separación de alguna o de todas las anteriores fracciones.

No obstante en aplicación de la Disposición Final Cuarta del R. D. 105/2008, las obligaciones de separación previstas en dicho artículo serán exigibles en las obras iniciadas transcurridos seis meses desde la entrada en vigor del real decreto en las siguientes fracciones, cuando, de forma individualizada para cada una de dichas fracciones, la cantidad prevista de generación para el total de la obra supere las cantidades expuestas a continuación:

Hormigón:	160'00 tn.
Ladrillos, tejas, cerámicos:	80'00 tn.
Metal:	40'00 tn.
Madera:.....	20'00 tn.
Vidrio:	2'00 tn.
Plástico:	1'00 tn.
Papel y cartón:	1'00 tn.

Respecto a las medidas de separación o segregación "in situ" previstas dentro de los conceptos de la clasificación propia de los RCDs de la obra como su selección, se adjunta en la tabla adjunta las operaciones que se tendrán que llevar a cabo en la obra.

X	Eliminación previa de elementos desmontables y/o peligrosos.
X	Derribo separativo/Segregación en obra nueva (ejemplo: pétreos, madera, metales, plásticos + cartón + envases, orgánicos, peligrosos).
X	Derribo integral o recogida de escombros en obra nueva "todo mezclado", y posterior tratamiento en planta.

7. PRESCRIPCIONES EN RELACIÓN CON EL ALMACENAMIENTO, MANEJO, SEPARACIÓN Y OTRAS OPERACIONES DE GESTIÓN DE LOS RESIDUOS DE CONSTRUCCIÓN Y DEMOLICIÓN.

Las determinaciones particulares a incluir en el Pliego de Prescripciones Técnicas del Proyecto, en relación con el almacenamiento, manejo y, en su caso, otras operaciones de gestión de los residuos de construcción y demolición en obra, se describen a continuación en las casillas marcadas.

X	Para los derribos: se realizarán actuaciones previas tales como apeos, apuntalamientos, estructuras auxiliares.....para las partes ó elementos peligrosos, referidos tanto a la propia obra como a los edificios colindantes. Como norma general, se procurará actuar retirando los elementos contaminantes y/o peligrosos tan pronto como sea posible, así como los elementos a conservar o valiosos (cerámicos, mármoles.....). Seguidamente se actuará desmontando aquellas partes accesibles de las instalaciones, carpintería, y demás elementos que lo permitan. Por último, se procederá derribando el resto.
X	El depósito temporal de los escombros, se realizará bien en sacos industriales iguales o inferiores a 1 metro cúbico, contenedores metálicos específicos con la ubicación y condicionado que establezcan las ordenanzas municipales. Dicho depósito en acopios, también deberá estar en lugares debidamente señalizados y segregados del resto de residuos.
X	El depósito temporal para RCDs valorizables (maderas, plásticos, chatarra....), que se realice en contenedores o en acopios, se deberá señalar y segregarse del resto de residuos de un modo adecuado.
X	Los contenedores deberán estar pintados en colores que destaquen su visibilidad, especialmente durante la noche, y contar con una banda de material reflectante de, al menos, 15 centímetros a lo largo de todo su perímetro. En los mismos debe figurar la siguiente información: razón social, CIF, teléfono del titular del contenedor/envase, y el número de inscripción en el Registro de Transportistas de Residuos, creado en el art. 43 de la Ley 5/2003, de 20 de marzo, de Residuos de la Comunidad, del titular del contenedor. Dicha información también deberá quedar reflejada en los sacos industriales u otros elementos de contención, a través de adhesivos, placas, etc.
X	El responsable de la obra a la que presta servicio el contenedor adoptará las medidas necesarias para evitar el depósito de residuos ajenos a la misma. Los contenedores permanecerán cerrados o cubiertos, al menos, fuera del horario de trabajo, para evitar el depósito de residuos ajenos a las obras a la que prestan servicio.
X	En el equipo de obra se deberán establecer los medios humanos, técnicos y procedimientos de separación que se dedicarán a cada tipo de RCD.
X	Se deberán atender los criterios municipales establecidos (ordenanzas, condicionados de la licencia de obras), especialmente si obligan a la separación en origen de determinadas materias objeto de reciclaje o deposición. En este último caso se deberá asegurar por parte del contratista realizar una evaluación económica de las condiciones en las que es viable esta operación. Y también, considerar las posibilidades reales de llevarla a cabo: que la obra o construcción lo permita y que se disponga de plantas de reciclaje/gestores adecuados. La Dirección de Obras será la responsable última de la decisión a tomar y su justificación ante las autoridades locales o autonómicas pertinentes.
X	Se deberá asegurar en la contratación de la gestión de los RCDs, que el destino final (Planta de Reciclaje, Vertedero, Cantera, Incineradora, Centro de Reciclaje de Plásticos/Madera) son centros con la autorización autonómica de la Consejería de Medio Ambiente, así mismo se deberá contratar sólo transportistas o gestores autorizados por dicha Consejería, e inscritos en los registros correspondientes. Asimismo se realizará un estricto control documental, de modo que los transportistas y gestores de RCDs deberán aportar los vales de cada retirada y entrega en destino final.Para aquellos RCDs (tierras, pétreos...) que sean reutilizados en otras obras o proyectos de restauración, se deberá aportar evidencia documental del destino final.
X	La gestión (tanto documental como operativa) de los residuos peligrosos que se hallen en una obra de derribo o se generen en una obra de nueva planta se registrará conforme a la legislación nacional vigente (Ley 10/1998, Real Decreto 833/88, R.D. 952/1997 y Orden MAM/304/2002), la legislación autonómica (Ley 5/2003, Decreto 4/1991...) y los requisitos de las ordenanzas locales. Asimismo los residuos de carácter urbano generados en las obras (restos de comidas, envases, lodos de fosas sépticas...), serán gestionados acorde con los preceptos marcados por la legislación y autoridad municipales.
X	Para el caso de los residuos con amianto, se seguirán los pasos marcados por la Orden MAM/304/2002, de 8 de febrero, por la que se publican las operaciones de valorización y eliminación de residuos y la lista europea de residuos. Anexo II. Lista de Residuos. Punto17 06 05* (6), para considerar dichos residuos como peligrosos o como no peligrosos. En cualquier caso, siempre se cumplirán los preceptos dictados por el Real Decreto 108/1991, de 1 de febrero, sobre la prevención y reducción de la contaminación del medio ambiente producida por el amianto. Art. 7., así como la legislación laboral de aplicación.
X	Los restos de lavado de canaletas/cubas de hormigón, serán tratados como residuos "escombro".
X	Se evitará en todo momento la contaminación con productos tóxicos o peligrosos de los plásticos y restos de madera para su adecuada segregación, así como la contaminación de los acopios o contenedores de escombros con componentes peligrosos.
X	Las tierras superficiales que puedan tener un uso posterior para jardinería o recuperación de suelos degradados, será retirada y almacenada durante el menor tiempo posible, en caballones de altura no superior a 2 metros. Se evitará la humedad excesiva, la manipulación, y la contaminación con otros materiales.
	Otros (indicar)

En términos generales tendremos en cuenta esta serie de medidas de prevención a la hora de trabajar con materiales relacionados con el amianto.

Eliminación de los residuos

- Los fragmentos y los recortes de cemento de amianto deberán ser recogidos y

eliminados por un procedimiento que no produzca polvo.

- Las virutas y el polvo provenientes de las operaciones de manipulación y trabajo deberán humedecerse, siempre que sea posible, y colocarse en sacos impermeables cerrados, debidamente identificados o eliminarse por cualquier otro procedimiento aprobado de conformidad con la normativa vigente.
- Siempre que sea posible, los residuos deberán humedecerse con objeto de reducir el desprendimiento de polvo durante el cierre de los sacos o en caso de rotura de éstos.
- Los lugares de trabajo deberán mantenerse limpios mediante la utilización regular de un equipo de aspiración adecuado.
- Su manipulación y forma de empleo estará de acuerdo con las recomendaciones del proveedor, reglas usuales de buena práctica y las instrucciones de la Dirección de Obra.

Medidas preventivas contempladas para limitar la generación y dispersión de fibras de amianto en el ambiente

Se adoptarán aquellas medidas precisas al objeto de eliminar o reducir la emisión de polvo, dando prioridad a las que se apliquen en el origen de la emisión y las de tipo colectivo.

El desmontaje y retirada de placas de fibrocemento de cubierta, así como bajantes con todos los elementos de fijación, será realizado por personal autorizado. Para su extracción se requerirá de medios especiales. Todos los trabajos de desamiantado se realizarán según se especifique en el Plan de Trabajo aprobado, por medio de empresa autorizada por el Instituto Regional de Seguridad y Salud, siendo los trabajadores los nombrados en dicho Plan.

Con el objetivo de cumplir con 2 Puntos en el Requisito RSD 1 del esquema Nueva Construcción del certificado medioambiental BREEAM ES el poseedor de los residuos monitorizará la cantidad de residuos generados y revisará los objetivos de producción con frecuencia.

Con el objetivo de cumplir con 2 Puntos en el requisito RSD 1 del esquema Nueva Construcción del certificado medioambiental BREEAM ES el poseedor de los residuos designará a una persona para: definir los objetivos adecuados para la cantidad de residuos peligrosos y no peligrosos generados en el emplazamiento expresados en términos de m³ de residuos por 100 m² de emplazamiento; implantar los procedimientos acordes con los objetivos para la reducción al mínimo de residuos: monitorizar la cantidad de residuos generados y revisar los objetivos de producción con frecuencia.

Respecto a los medios para la extracción de los residuos desde el fondo del vaciado de la zona en estructura a demoler a la zona de acopio, más allá de los contenedores de gran capacidad, ubicados en el Punto Verde y Punto de residuos Peligrosos, se contará con contenedores de menor capacidad para la recogida de residuos en los tajos, dichos contenedores se sacarán del fondo del vaciado con grúa y depositados en los de gran capacidad del Punto Verde y Punto de residuos Peligrosos. Se incluye estos medios en las partidas de demoliciones y excavaciones.

Separación obligatoria en origen y limpieza de obra.

Se debe informar a todo el personal de obra de manera periódica, por medio de reuniones presenciales, de las características concretas del PGR que se decida implantar en obra. También se les informará de cómo evolucionan los indicadores que se establezcan para llevar a cabo su control y seguimiento.

En el equipo de obra se deberán establecer los medios humanos, técnicos y procedimientos de separación que se dedicarán a cada tipo de RCD.

La obra deberá contar, como mínimo, con un Punto Verde y un Punto de residuos Peligrosos correctamente señalizado. Ambos deberán adecuarse a las condiciones de seguridad e higiene necesarias en función de la

tipología de residuos que se depositen en ellos y de las ordenanzas municipales vigentes.

Tanto el punto verde como el punto de peligrosos deberán tener la capacidad de almacenar la totalidad de fracciones de residuo que se plantee separar, respetando la heterogeneidad necesaria entre residuos para evitar su mezcla.

El acopio temporal de los residuos, tanto en planta como en punto verde o punto de peligrosos, se realizará en contenedores adecuados a la naturaleza y al riesgo de los residuos generados.

Los contenedores del punto verde y los sistemas de contención del punto de peligrosos deberán estar pintados en colores que destaquen y podrían contar con una banda de material reflectante. En los mismos deberá figurar, en forma visible y legible, la denominación del residuo a contener, el pictograma adecuado.

El acopio temporal, las sacas o los contenedores que se utilicen en planta deberán estar correctamente señalizados informando del tipo de RCD para el que estén destinados y, en caso necesario, con la denominación del industrial responsable de ellos.

Los contenedores o envases que almacenen residuos peligrosos deberán señalizarse correctamente, indicando el tipo de residuo, la peligrosidad, y los datos del poseedor así como la fecha de inicio de llenado.

La gestión (tanto documental como operativa) de los residuos peligrosos que se hallen en una obra de derribo o se generen en una obra de nueva planta se regirá conforme a la legislación nacional vigente (Ley 22/2011, de 28 de julio (que sustituye a la anterior Ley 10/1998 de Residuos), Real Decreto 833/88, R.D. 952/1997 y Orden MAM/304/2002) y los requisitos de las ordenanzas locales.

Para el caso de los residuos con amianto, se seguirán los pasos marcados por la Orden MAM/304/2002, de 8 de febrero, por la que se publican las operaciones de valorización y eliminación de residuos y la lista europea de residuos. Anexo II. Lista de Residuos. Punto 17 06 05* (6), para considerar dichos residuos como peligrosos o como no peligrosos. En cualquier caso, siempre se cumplirán los preceptos dictados por el Real Decreto 396/2006, de 31 de marzo, por el que se establecen las disposiciones mínimas de seguridad y salud aplicables a los trabajos con riesgo de exposición al amianto, así como la legislación laboral de aplicación. Todos los trabajos de desamiantado se realizarán según se especifique en el Plan de Trabajo aprobado, por medio de empresa autorizada por el Instituto Regional de Seguridad y Salud, siendo los trabajadores los nombrados en dicho Plan.

Los residuos de carácter urbano generados en las obras (restos de comidas, envases, lodos de fosas sépticas...) serán gestionados de acuerdo con los preceptos marcados por la legislación vigente y las autoridades municipales.

Los residuos generados en las casetas de obra producidos en tareas de oficina, vestuarios, comedores, etc. tendrán la consideración de Residuos Sólidos Urbanos y se gestionarán como tales según estipule la normativa reguladora de dichos residuos en la ubicación de la obra.

Los restos de lavado de canaletas/cubas de hormigón, serán depositados en una balsa de decantación o en un contenedor que hará de balsa de decantación impermeabilizado adecuadamente con plásticos. El objetivo de dicho contenedor o balsa de decantación es el de separar la fracción sólida de la líquida para poder tratar el hormigón como residuo inerte.

Se evitará en todo momento la contaminación con productos tóxicos o peligrosos de los plásticos y restos de madera para su adecuada segregación, así como la contaminación de los acopios o contenedores de escombros con componentes peligrosos.

Es necesario disponer de contenedores de tajo y de contenedores de camión. Los contenedores de tajo son aquellos medios de contención que se sitúan en el mismo tajo donde se genera los residuos y que cualquier operario puede desplazar manualmente.

El hecho de tener que separar en origen implica que la obra debe disponer de una importante cantidad de contenedores de tajo (debidamente homologados) para facilitar las tareas de los trabajadores.

Estos contenedores de tajo acabarán vaciándose en los contenedores de camión, que pertenecen al transportista/gestor de residuos.

Es obligación del contratista mantener limpias las obras y sus alrededores tanto de escombros como de materiales sobrantes, retirar las instalaciones provisionales que no sean necesarias, así como ejecutar todos los trabajos y adoptar las medidas que sean apropiadas para que la obra presente buen aspecto.

Demoliciones.

Para las demoliciones: se realizarán actuaciones previas tales como apeos, apuntalamientos, estructuras auxiliares.....para las partes ó elementos peligrosos, referidos tanto a la propia obra como a los edificios colindantes.

Como norma general, se procurará actuar retirando los elementos contaminantes y/o peligrosos tan pronto como sea posible, así como los elementos a conservar o valiosos (cerámicos, mármoles.....). Seguidamente se actuará desmontando aquellas partes accesibles de las instalaciones, carpintería, y demás elementos que lo permitan. Por último, se procederá derribando el resto.

El depósito temporal de los escombros, tanto en planta como fuera de ella, se realizará bien en sacos industriales iguales o inferiores a 1 metro cúbico, contenedores metálicos específicos con la ubicación y condicionado que establezcan las ordenanzas municipales. Dicho depósito en acopios, también deberá estar en lugares debidamente señalizados y segregados del resto de residuos.

El depósito temporal para RCD valorizables (maderas, plásticos, chatarra...), que se realice en contenedores o en acopios, se deberá señalar y segregar del resto de residuos de un modo adecuado. Para el caso de los residuos con amianto, se seguirán los pasos marcados por la Orden MAM/304/2002, de 8 de febrero, por la que se publican las operaciones de valorización y eliminación de residuos y la lista europea de residuos. Anexo II. Lista de Residuos. Punto 17 06 05* (6), para considerar dichos residuos como peligrosos o como no peligrosos. En cualquier caso, siempre se cumplirán los preceptos dictados por el Real Decreto 108/1991, de 1 de febrero, sobre la prevención y reducción de la contaminación del medio ambiente producida por el amianto. Art. 7., así como la legislación laboral de aplicación.

8. VALORACIÓN DEL COSTE PREVISTO DE LA GESTIÓN DE LOS RESIDUOS DE CONSTRUCCIÓN Y DEMOLICIÓN.

La valoración del coste previsto de la gestión correcta de los residuos de construcción y demolición, coste que formará parte del presupuesto del proyecto en capítulo aparte, se atenderá a la distinta tipología de los RCDs, definidos anteriormente.

VOLUMEN DE RESIDUOS (m3)		A.1.: RCDs Nivel I		A.2.: RCDs Nivel II	
		Tierras y pétreos de la excavación	Rcd Naturaleza no Pétreo	Rcd Naturaleza Pétreo	RCD:Potencialmente peligrosos
Obra Nueva/Rehabilitación	Docente	2.105,59	1.071,23	2.154,78	714,05
	Total mtrs³	2.105,59	1.071,23	2.154,78	714,05
A: ESTIMACIÓN DEL COSTE DE TRATAMIENTO DE LOS RCDs (cálculo fianza)					
Tipología RCDs	Estimación (m ³)	Precio gestión en Planta/Vertedero/Cantera/Gestor (€/m ³)	Importe (€)	% del Presupuesto de la Obra	
A.1.: RCDs Nivel I					
Tierras y pétreos de la excavación	2.105,59	3,65	7.685,40	0,07%	
(A.1. RCDs Nivel I).				0,07%	
A.2.: RCDs Nivel II					
Rcd Naturaleza Pétreo	2.154,78	22,00	47.412,46	0,46%	
Rcd Naturaleza no Pétreo	1.071,23	17,58	18.827,75	0,18%	
RCD:Potencialmente peligrosos	714,05	10,29	7.350,22	0,07%	
TOTALES:			73.590,43		
(A.2. RCDs Nivel II). (mín: 0,2 % del Presupuesto de la obra)				0,71%	
B: RESTO DE COSTES DE GESTIÓN***					
B.1. % Presupuesto de obra hasta cubrir RCDs Nivel I				___%	
B.2. % Presupuesto de Obra hasta cubrir RCDs NIVEL II			0,00 €	0,00%	
Total presupuesto plan gestión residuos			81.275,83 €	0,78%	

En el cuadro anterior para los RCDs de Nivel I se han utilizado los datos de proyecto de la excavación.

Respecto para los RCDs de Nivel II, se utilizarán los datos obtenidos en el Punto Nº. 3., ESTIMACIÓN DE LA CANTIDAD DE LOS RESIDUOS DE CONSTRUCCIÓN Y DEMOLICIÓN QUE SE GENERA EN LA OBRA.

Respecto a el cálculo del factor "B2", se valora estimativamente que dichos costes dependen en gran medida del modo de contratación y los precios finales conseguidos, con lo cual la mejor opción es la **ESTIMACIÓN** de un % para el resto de costes de gestión, de carácter totalmente **ORIENTATIVO (que a su vez dependen de cada caso en particular, y del tipo de proyecto: obra civil, obra nueva, rehabilitación, derribo...)**. Se incluyen aquí partidas tales como: alquileres y portes (de contenedores ó recipientes); maquinaria y mano de obra (para separación selectiva de residuos, demolición selectiva, realización de zonas de lavado de canaletas...); medios auxiliares (sacas, bidones, estructura de residuos peligrosos....).

9. PLANOS DE LAS INSTALACIONES PREVISTAS PARA EL ALMACENAMIENTO, MANEJO, SEPARACIÓN Y OTRAS OPERACIONES DE GESTIÓN DE LOS RESIDUOS DE CONSTRUCCIÓN Y DEMOLICIÓN.

Los planos de las instalaciones previstas para el almacenamiento, manejo, separación y, en su caso, otras operaciones de gestión de los residuos de construcción y demolición dentro de la obra, se describen con tildes en el cuadro que a continuación se añade.

Estos PLANOS podrán ser objeto de adaptación a las características particulares de la obra y sus sistemas de ejecución, previo acuerdo de la dirección facultativa de la obra.

	<p>Plano o planos donde se especifique la situación de:</p> <ul style="list-style-type: none"> ➤ Bajantes de escombros. ➤ Acopios y/o contenedores de los distintos tipos de RCDs (tierras, pétreos, maderas, plásticos, metales, vidrios, cartones.....). ➤ Zonas o contenedor para lavado de canaletas/cubetos de hormigón. ➤ Almacenamiento de residuos y productos tóxicos potencialmente peligrosos. ➤ Contenedores para residuos urbanos. ➤ Ubicación de planta móvil de reciclaje "in situ". ➤ Ubicación de materiales reciclados como áridos, materiales cerámicos o tierras a reutilizar
	Otros (indicar)

Madrid, junio de 2021

Fdo.: JAVIER FUSTER ARQUITECTOS S.L.P.
Fco. Javier Fuster Galiana.
Arquitecto.